●平成15年11月1日発行（毎月1回1日発行） ●第5巻 第11号 通巻53号 ●平成12年12月14日 第三種郵便物認可

Monthly

オールカラー！ No.1任天堂マガジン！

ファミ通キューブ ＋アドバンス

プラス

2003 11月号

特別価格590円

特別付録

どうぶつの森 オリジナル カードe+ 専用アルバム

特製キャラクターシール100枚!!

攻略特集

マリオゴルフ FAMILY TOUR ファミリーツアー

カービィのエアライド／どうぶつの森e+

ファイナルファンタジー・クリスタル クロニクル

牧場物語 ワンダフルライフ／テイルズ オブ シンフォニア

伝説のスタフィー2／新約 聖剣伝説

編集部注目!! ピクミン2

速報!! ポケモン新作

©2003 SUSUMU MATSUSHITA ©2003 Nintendo/CAMELOT ©2001-2003 Nintendo ©2003 Poke'mon. ©1995-2003 Nintendo/Creatures Inc./GAME FREAK inc. ©2003 HAL Laboratory, Inc. / Nintendo ©2003 Nintendo/TOSE ©2001,2003 Nintendo

TAITO
NHK 天才ビットくん
グラモンバトル
戦いのファンタジーランド
グラシアムへようこそ!
CERO 全年齢 全年齢対象
Published by TAITO.
グラモンバトル ©TAITO CORP.2003
All rights reserved.
協力:NHK／NHKエデュケーショナル
株式会社タイトー
タイトーウェブサイト http://www.taito.co.jp
◎家庭用ゲームに関するお問い合わせは 〒243-0498 神奈川県海老名市下今泉3-11-1 株式会社タイトー お客様相談センター TEL:046-235-9550（年中無休 10:00～18:00）

NINTENDO GAMECUBE
グラモンバトルって?
どんなゲーム?
キミが考えて描いたラクガキが、立体化して動き出し、そして戦うことができる!
グラディエーターモンスター。
略してグラモン!
戦うために生まれたモンスターだ。
ホームのグラモンキャンバス。
まずはここでキミだけのグラモンをつくろう!
こうげきタイプ
HPが高く、全タイプの中で最大の攻撃力を誇る。
まほうタイプ
強力な魔法や数多くの魔法を使うことができるタイプ。
バリアタイプ
こうげき、まほうは普通だが魔法をはね返すことが得意。
グラシアムでグラモンバトル
さぁ、グラシアムで戦おう!
できたグラモンには色々な特性がある。
タイプによって得意な技も違ってくるぞ!
倒したグラモンはカード化されてミュージアムにコレクションされる。いろんなグラモンを集めよう!
ゲームを進めるには、
強いグラモンが必要だ!
トレーニングセンターで
グラモンを育てよう!
ニンテンドーゲームキューブ 専用ソフト
2003年10月3日発売予定
標準価格5,800円(税抜)
※このソフトウェアは現在開発中のものです。製品版では、改善のため仕様等を変更することがあります。
および NINTENDO GAMECUBE は任天堂の登録商標です。商標登録第4503566号、第4468776号

NINTENDO GAMECUBE
活セシ
覚醒める。
ジパングの元気
RPG
「あの天外が出るなんて絶対うそだと思ってた。だから余計感激！」28歳会社員
「我が人生、最大、最高のＲＰＧ『天外魔境Ⅱ』。ついにこの手に!!」25歳フリーター
「僕は中学生。でもおやじがやっているのを見てすげぇと思ってた！」15歳中学生
「音楽が久石 譲さん、ナレーションは岸田今日子さん！すごい！」19歳専門学校生
「卍丸、はまぐり姫、やっと会えるな！」22歳学生
皆様の熱いご声援にこたえて「天外魔境Ⅱ」堂々復活！
弐拾壱世紀天外
HUDSON®
本　　社　〒062-8622 札幌市豊平区平岸3条5丁目4番22号 ハドソンビル　TEL 011-841-4622 FAX 011-821-1854
ハドソン東京　〒104-8446 東京都中央区築地4丁目1番17号 銀座大野ビル　TEL 03-3542-4622 FAX 03-3542-4623
ハドソン ホームページ http://www.hudson.co.jp/

PlayStation 2
FAR EAST OF EDEN
天外魔境 II
MANJIMARU
●"ゲームキューブ"9月25日発売 ●"プレイステーション 2"10月2日発売
価格4,980円（税別）
初回製造分限定
PS2版ピクチャーレーベル仕様
GC版広井王子完全監修「『天外魔境』覚醒之書」付き
tengai.jp
魔境覚醒計画
©1992,2003 HUDSON SOFT ©1992,2003 RED 絵師：辻野寅次郎
および NINTENDO GAMECUBE は任天堂の登録商標です。
"PS"および"PlayStation"は株式会社ソニー・コンピュータエンタテインメントの登録商標です。

NINTENDO GAMECUBE

Marvelous Interactive Inc.

わすれ谷へようこそ!

ぼくじょうものがたり

牧場物語 ワンダフルライフ

シリーズ最大最強のスケールと最強ボリュームで贈る「ワンダフルライフ」!

３０年にも渡る壮大なストーリーが楽しめるシリーズ最新作。小さな集落”わすれ谷”を舞台に、父から受け継いだ牧場の再建を目指します。動物だけでなく、自分の子供を育てられる「子育てシステム」が新登場！品種改良で「メロトマ」などの新野菜を作ることも可能になりました。さらにゲームボーイアドバンス版「牧場物語ミネラルタウンのなかまたち」とつなげると何かが起きます！楽しさ満点のほのぼのゲームです。

2003年9月12日発売予定 価格6,800円(税別)

「牧場物語」シリーズ ホームページ www.mmv-i.co.jp/bokumono/

手作り 30コ かわいい? ムクムクぬいぐるみ プレゼント!

ゲームキューブ版「牧場物語 ワンダフルライフ」とゲームボーイアドバンス版「牧場物語 ミネラルタウンのなかまたち」の製品に入っている“わくわくリンク参加券”を２枚そろえて応募すると、抽選で３０名様に、謎の生き物「ムクムク」ぬいぐるみが当たる！

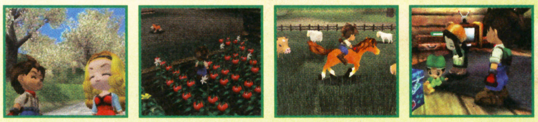

およびNINTENDO GAMECUBEは任天堂の登録商標です。

©2003 MARUCOME / Marvelous Interactive Inc.

ファミ通キューブ+アドバンス 11
famitsuCUBE+ADVANCE
2003.NOVEMBER
no.53

ファミ通キューブ+アドバンス11月号
COVER
マリオゴルフ ファミリーツアー（任天堂）
カービィのエアライド（任天堂）
ピクミン2（任天堂）
ポケットモンスターファイアレッド・リーフグリーン（ポケモン）
伝説のスタフィー2（任天堂）

キャラクターデザイン／松下進
イラストレーション製作／前田裕幸
(SUSUMU MATSUSHITA COMPANY)
エアブラシ／川崎秀紀
(SUSUMU MATSUSHITA COMPANY)
デザイン／村田順一

発行所　株式会社エンタープレイン
〒154-8528　東京都世田谷区若林1-18-10
☎ 03・5433・7850（営業局）
発行/株式会社エンタープレイン
© 2003 ENTERBRAIN,INC.　本誌記事の無断転載を禁じます。

CONTENTs

人気ソフトはもちろん、本体ももらえちゃう!!
読者プレゼント 8

■巻頭特集その1　編集部注目ソフト大紹介！■
ピクミン2 20

■巻頭特集その2■
どうぶつの森e+ 28

秋の攻略大運動会！ 36
マリオゴルフ ファミリーツアー 38
牧場物語 ワンダフルライフ 48
カービィのエアライド 54
ファイナルファンタジー・クリスタル クロニクル 58
テイルズ オブ シンフォニア 62
伝説のスタフィー2 66
新約 聖剣伝説 72

新作スクープ76連発!! 78
マリオカート ダブルダッシュ!!／ポケモンコロシアム／
あつまれ！ メイド イン ワリオ／マリオ＆ルイージRPG／
スライムもりもりドラゴンクエスト 衝撃のしっぽ団／ほか

■強力連載 人気ゲーム大集合!!■

スマブランドDX	132
うきうきポケモン大好き家族	136
マリオファン新聞	140
カービィ学園	142
トライフォースタイムス	144
ソニックエクスプレス	146
パワフルアカデミー	148
ロックマンナビゲーション	150
テレビジャッカー秘密基地	152
おもちゃde遊び隊	153

■コミック■

きょうのできごと	なっち	33
いい電子　アドバンス	みずしな孝之	119
ひちゃこの伝説のスタフィー2体験記	ひちゃこ	156

ファミ通キューブ+アドバンス特捜隊	10
新作ゲームクロスレビュー	16
イラストワールド	114
おたより刑事	116
アレクサンダー大塚の今月のA定食	117
編集部なんでも通信	118
オレのページ グランプリ	120
ファミ通協力店リスト	126
ファミ通キューブ+アドバンス バックナンバー	130
裏ワザ探偵団	154
新作ソフト発売スケジュール	160
ルート64ビット	162

特別付録
どうぶつの森カードe+ オリジナル専用アルバム
特製キャラクターシール100枚
※使いかたは35ページを見てね！

GAME INDEX

NINTENDO GAMECUBE ニンテンドーゲームキューブ

あつまれ！ メイド イン ワリオ	88
R：RACING・EVOLUTION	94
カイジュウの島～アメージングアイランド～	89
ガチャフォース	90
カービィのエアライド	54/142
Killer7	94
激闘プロ野球	95
式神の城Ⅱ	95
ジャイアントエッグ～ビリー・ハッチャーの大冒険～	86
実況パワフルプロ野球10	148
ゼルダの伝説 風のタクト	144
ゾイド バーサスⅡ	95
ソニック ヒーローズ	84/146
大乱闘スマッシュブラザーズDX	132
007 エブリシング・オア・ナッシング	95
テイルズ オブ シンフォニア	62
DUEL MASTERS	92
天外魔境Ⅱ MANJIMARU	82
天才ビットくん グラモンバトル	94
どうぶつの森+	28
どうぶつの森e+	28
ドリームミックスTV ワールドファイターズ	93
バテン・カイトス 終わらない翼と失われた海	91
ハドソンセレクションVol.3 PC原人	92
ハドソンセレクションVol.4 高橋名人の冒険島	92
ハリー・ポッター クィディッチ・ワールドカップ	93
ハリーポッターと賢者の石	92
ピクミン2	20
ファイナルファンタジー・クリスタル クロニクル	58
ファンタシースターオンライン エピソード1&2 プラス	91
ファンタシースターオンライン エピソード3 カードレボリューション	91
ぷよぷよフィーバー	89
牧場物語 ワンダフルライフ	48
ポケモンコロシアム	80
ボンバーマンジェネレーション ハドソン・ザ・ベスト	95
マリオカート ダブルダッシュ!!	78
マリオゴルフ ファミリーツアー	38
ミッキー＆ミニー トリック＆チェイス	94
メダル オブ オナー ～ライジング・サン～	95
METAL GEAR SOLID THE TWIN SNAKES	93
メダロットBRAVE	90
桃太郎電鉄12 西日本編もありまっせー！	89
レッスルマニアXIX	93
ロード・オブ・ザ・リング/王の帰還	94
ONE PIECE グランドバトル！3	90

GAMEBOY ADVANCE ゲームボーイアドバンス

あしたのジョー～ まっ赤に燃え上がれ～	109
ASTRO BOY 鉄腕アトム アトムハートの秘密	105
おじゃる丸 ～月光町ツアーでおじゃる～	110
オリエンタルブルー 青の天外	104
ガチャあぷ	106
ガチャステ！ ダイナデバイス2 フェニックス/ドラゴン	106
逆転裁判3	104
ゲゲゲの鬼太郎 危機一髪！ 妖怪列島	108
GetBackers 奪還屋 邪眼封印！	110
ゴジラ 怪獣大乱闘アドバンス	109
金色のガッシュベル!! うなれ！ 友情の電撃	105
サンリオピューロランド オールキャラクターズ	109
シルヴァニアファミリー 妖精のステッキとふしぎの木 マロンイヌの女の子	109
新きせかえ物語	110
新約 聖剣伝説	72
真・女神転生 デビルチルドレン　炎の書/氷の書	110
真・女神転生 Ⅱ	111
スーパーパズルファイターⅡ X	111
スーパーマリオアドバンス4	140
スライムもりもりドラゴンクエスト 衝撃のしっぽ団	98
絶体絶命でんぢゃらすじーさん 史上最強の　土下座	111
ソニック バトル	105
探偵学園Q～名探偵はキミだ～	111
伝説のスタフィー2	66
NARUTO -ナルト- 木ノ葉戦記	110
パズにん～うみにんのパズルでにむ～	107
バトル×バトル～巨大魚伝説～	111
バトルネットワーク ロックマン エグゼ3	150
ハリー・ポッター　クィディッチ・ワールドカップ	106
パワプロクンポケット6	102
冒険遊記プラスターワールド 伝説のプラストゲートEX	109
ポケットモンスターファイアレッド・リーフグリーン	136
ポケットモンスタールビー・サファイア	136
ボンバーマンジェッターズ～ゲームコレクション～	107
マーメイドメロディー ぴちぴちピッチ	109
マリオ＆ルイージRPG	96
魔探偵ロキ RAGNAROK～幻想のラビリンス～	111
ミッキーとドナルドのマジカルクエスト3	108
みんなのソフトシリーズ 上海	108
みんなのソフトシリーズ ZOOO	108
みんなのソフトシリーズ ひょっこりひょうたん島～ドン・ガバチョ大活躍の巻～	108
みんなのソフトシリーズ みんなの麻雀	108
リリパット王国～リリモニといっしょプニ！～	103
レジェンド オブ ダイナミック　豪翔伝 崩界の輪舞曲	107
ロックマン エグゼ4 トーナメント ブルームーン/トーナメント レッドサン	100/150
ロード・オブ・ザ・リング／王の帰還	107
わがままフェアリー ミルモでポン！ 対戦まほうだま	110

プレゼントは008ページ！
このマークは読者プレゼントのマークです。
応募方法はプレゼントのページにあります。

※本誌に掲載した商品の価格は、とくに断わりのないかぎりすべて税別です。
ニンテンドーゲームキューブ、ゲームボーイアドバンス、ゲームボーイアドバンスSP、ゲームボーイカラー、ニンテンドウパワー　NINTENDO64 は任天堂の登録商標です。
ポケモンミニ は任天堂、クリーチャーズ、ゲームフリークの商標です。

CERO 12　CERO 15　CERO 18　CERO 全年齢　CERO 教育・データベース
ゲームソフトのパッケージには左記のようなマークがついているものがあります。これはコンピュータエンターテインメントレーティング機構（略称CERO）が審査をし、内容によって対象年齢を表示する制度です。ただし、表示された年齢により購入を規制するものではありません。ソフトを購入するときの目安にしてください。

いぬちゃん最新情報はコチラだよ。(http://www.manuera.com/kenso/inuworld.html)

秋だ！ いぬちゃんだ！

ゲーム機本体

1 エンジョイプラスパック
（ニンテンドーゲームキューブ本体＋ゲームボーイプレーヤー）

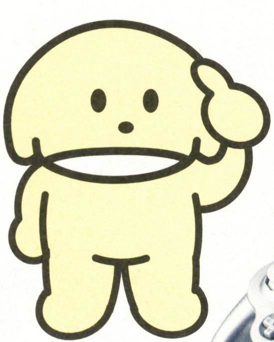

シルバーセット

バイオレットセット

オレンジセット

ブラックセット

5名

4色の中から好きな色を選べ！

2 ゲームボーイアドバンスSP本体

プラチナシルバー

アズライトブルー

オニキスブラック

新色登場！

パールピンク

パールブルー

5色の中から好きな色を選べ！

5名

10月号“読者プレゼント”当選者発表！ 当選おめでとう。

1.ゲームボーイアドバンスSP マナブルー・エディション　和歌山県　川上 巧／宮城県　菊田勝也／神奈川県　伊沢由利子　2.ゲームボーイアドバンスSP本体　東京都　森 大地／宮崎県　鎌田祐樹／奈良県　大橋優子／宮城県　菅野清人／東京都　工藤裕子　3.新約聖剣伝説デラックスパック静岡県　矢野和真／山形県　川合智也／熊本県　坂本陽一朗／埼玉県　島袋尚人／千葉県　小高恭平／岩手県　千田友哉／奈良県　佐藤麻紀子／京都府　能美 葵／埼玉県　上新原 享／神奈川県　中山奈々美　4.カービィのエアライド　秋田県　畠山志織／茨城県　横須賀幸平／東京都　山口慎史／福岡県　中山達貴／青森県　橋本孝文／島根県　藤井信哉／広島県　山吉なつみ／福島県　樋口堅一／千葉県　鈴木健勇／徳島県　鈴江尚季　5.どうぶつの森e＋　山形県　鈴木隆史／新潟県　角谷春香／大阪府　高野達也／静岡県　若林奈々江／東京都　瀧澤 亮／神奈川県　三堀 優／新潟県　木村海里／兵庫県　梶本栄一／愛知県　市川恭之／東京都　鈴木恵介　6.スーパーマリオアドバンス4　熊本県　浦川澄也／宮城県　板垣千夏／愛知県　中村賢人／大阪府　山下 亮／千葉県　島野裕亮／熊本県　川上麻美／高知県　山下拓郎／熊本県　村田郁弥／新潟県　長谷川寿人／富山県　谷口 僚　7.ポケモンピンボール　広島県　胡 宏樹／北海道　山口 亮／千葉県　渡辺二美／広島県　末田洸一／京都府　森本久美子／兵庫県　粟田亮介／栃木県　工藤歩美／大阪府　石川知明／長野県　宮沢 大／北海道　荒谷 馨（順不同、敬称略）

読者プレゼント

読者プレゼントだけでなく、超最新の流行もお届けしているこのコーナー!! 今月は疲れた心を癒してくれる“いぬちゃん”がセレクトした商品をプレゼント!! 知る人ぞ知る元祖癒し系のいぬちゃんが選んでくれただけあって、どの商品も癒されるものばかり。さすがだね!

周辺機器&ゲームソフト

3 メモリーカード251

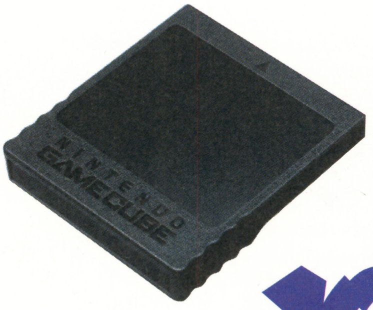

10名

4 ファイナルファンタジー・クリスタルクロニクル
ゲームキューブ版

10名

5 テイルズ オブ シンフォニア
ゲームキューブ版

10名

6 マリオゴルフ ファミリーツアー
ゲームキューブ版

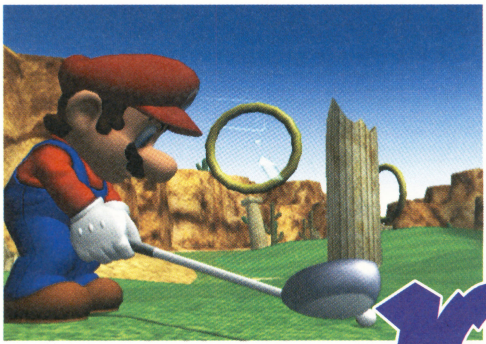

10名

7 牧場物語 ワンダフルライフ
ゲームキューブ版

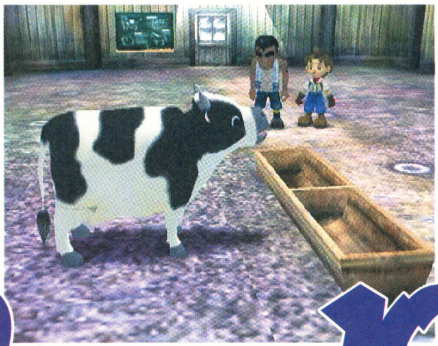

10名

8 伝説のスタフィー2
ゲームボーイアドバンス版

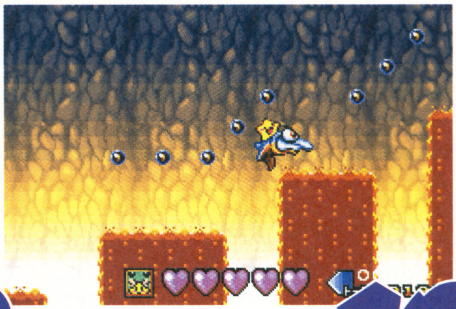

10名

応募のきまり

プレゼント番号1～8の中から希望の商品が決まったら、本誌とじ込みのアンケートはがきに必要事項と希望の商品番号（1～2の商品に関しては希望の本体カラー）、本誌に対するご意見、ご感想などを記入のうえ、お送りください（切手は不要です）。※当選者は12月号で発表します。

2003年10月7日(火)編集部到着分まで有効

© 2003 THE GAME DESIGNERS STUDIO,INC.FINAL FANTASY is a registered trademark of Square Enix Co.,Ltd.
CHARACTER DESIGN/Toshiyuki Itahana ©藤島康介 ©2003 NAMCO LTD. ©2003 Nintendo/CAMELOT ©2003 MARUCOME/Mayvelous Interactive Inc. ©2003 Nintendo/TOSE
※雑誌公正競争規約の定めにより、この懸賞に当選された方は、この号のほかの懸賞に当選できない場合があります。なお、賞品の発送は発表から1～2ヶ月かかることがございますのでご了承ください。

ファミ通キューブ+アドバンス特捜隊

売れてるTOP10

集計期間● 2003年8月4日～2003年9月7日

1 NEW 初登場
ファイナルファンタジー・クリスタル クロニクル
32万3029本　累計32万3029本
RPG ／ 8月8日発売 ／ スクウェア・エニックス
冒険・ファンタジー ／ 価格6800円 ／ プレイ人数・1～4

『ファイナルファンタジー』シリーズ最新作が、見事今月の第1位を獲得！ 最大4人で行うマルチモードは、一度プレイするとやみつきになるおもしろさだぞ。

2 NEW 初登場
テイルズ オブ シンフォニア
23万3952本　累計23万3952本
RPG ／ 8月29日発売 ／ ナムコ
冒険 ／ 価格6800円 ／ プレイ人数・1～4

第2位は、ファン待望の『テイルズ オブ』シリーズ最新作がゲット！ 個性豊かなキャラクター、迫力のバトルシーン、そして感動的なストーリーと魅力いっぱいなのだ。

3 NEW 初登場
新約 聖剣伝説
20万4743本　累計20万4743本
アクション・RPG ／ 8月29日発売 ／ スクウェア・エニックス
冒険・ファンタジー ／ 価格5800円 ／ プレイ人数・1～2

今月はトップ3を新作RPGが占拠！ 第3位には『聖剣伝説』シリーズ最新作がランクインしたぞ。神の力が宿る"マナの樹"のもと、壮大なストーリーが展開するのだ。

4 NEW 初登場

スーパーロボット大戦D
16万9814本　累計16万9814本
シミュレーション・RPG ／ 8月8日発売 ／ バンプレスト
SF・ロボット ／ 価格5800円 ／ プレイ人数・1

5 ↗8 前回

ポケモンピンボール ルビー・サファイア
13万5345本　累計19万0053本
アクション ／ 8月1日発売 ／ ポケモン
ピンボール ／ 価格4800円 ／ プレイ人数・1

6 ↘1 前回

スーパーマリオアドバンス4
10万4055本　累計34万2365本
アクション ／ 7月11日発売 ／ 任天堂
冒険 ／ 価格4800円 ／ プレイ人数・1～4

7 ↘2 前回

カービィのエアライド
9万4746本　累計27万6532本
アクション ／ 7月11日発売 ／ 任天堂
レース ／ 価格5800円 ／ プレイ人数・1～4

8 NEW 初登場

伝説のスタフィー2
7万6994本　累計7万6994本
アクション ／ 9月5日発売 ／ 任天堂
冒険・ファンタジー ／ 価格4800円 ／ プレイ人数・1

9 NEW 初登場

DUEL MASTERS
6万8718本　累計6万8718本
カードゲーム ／ 8月7日発売 ／ タカラ
キャラクター ／ 価格4800円 ／ プレイ人数・1～2

10 NEW 初登場

マリオゴルフ ファミリーツアー
6万3263本　累計6万3263本
アクション ／ 9月5日発売 ／ 任天堂
ゴルフ ／ 価格6800円 ／ プレイ人数・1～4

読者が選んだお気に入りソフトTOP10

集計期間● 2003年8月5日～2003年9月9日

順位	タイトル	機種・メーカー	ポイント
1	どうぶつの森e+	(GC) 任天堂	12018
2	カービィのエアライド	(GC) 任天堂	10934
3	大乱闘スマッシュブラザーズDX	(GC) 任天堂	10664
4	ポケットモンスター ルビー・サファイア	(GBA) ポケモン	8669
5	ゼルダの伝説 風のタクト	(GC) 任天堂	4236
6	ファイナルファンタジー・クリスタル クロニクル	(GC) スクウェア・エニックス	3793
7	スーパーマリオアドバンス4	(GBA) 任天堂	3719
8	どうぶつの森+	(GC) 任天堂	3103
9	MOTHER 1+2	(GBA) 任天堂	2635
10	スーパーマリオサンシャイン	(GC) 任天堂	2438

とにかくなんでもTOP10➡『あなたの好きなおやつは?』

意外!? "スナック菓子"がトップ！

今月の"とにかくなんでもTOP10"は「あなたの好きなおやつは何ですか？」という質問。結果はご覧のとおり、チョコレート、アイスクリーム、ケーキといった強敵(?)を退けて、スナック菓子が第1位を獲得したのだ。ゲームをプレイしながらでも気軽に食べられることが、この人気に結びついたのではと特捜隊ではにらんでいるけれど、みんなはどうかな？ 健闘を見せたのが7位のせんべい。洋菓子勢の中で、ただひとつ日本茶のあうお菓子として、その人気の健在ぶりをアピールしていたのだ。さて、キミのお気に入りは何位だったかな？

順位	おやつ	ポイント
1	スナック菓子	4882ポイント
2	チョコレート	2720ポイント
3	アイスクリーム	1795ポイント
4	ケーキ	1306ポイント
5	プリン	1074ポイント
6	クッキー	870ポイント
7	せんべい	626ポイント
8	キャンディー	408ポイント
9	果物	367ポイント
10	グミ	326ポイント

※売れてるTOP10は、ニンテンドーゲームキューブ、ニンテンドウ64、ゲームボーイ、ゲームボーイアドバンス、スーパーファミコンの販売数を同一の条件のもとに集計したものです。左から今月の順位、先月の順位、タイトル、推定販売本数、累計販売本数、ジャンル、テイスト、発売日、価格(税別)、メーカー名、プレイ人数を表しています。累計販売本数の色は、緑が10万本以上、ピンクが50万本以上、赤が100万本以上を表しています。

ドバーンッ!! 今月も、あふれんばかりの元気でお送りする“ファミ通キューブ＋アドバンス特捜隊”！ 今月もゲーム業界の新鮮な情報、お得なネタをどんとお届けするぞ！ それではまずは、マンスリーデータからスタートッ!!

マンスリーデータ 2003.11

期待の新作TOP20

集計期間● 2003年8月5日～2003年9月9日

1 ポケモンコロシアム

11008ポイント

シミュレーション｜11月21日発売予定｜ポケモン
バトル｜価格6800円｜プレイ人数・1～4

→1 前回

先月に引き続き、今月も『ポケモンコロシアム』が第1位の座をキープ！ 今作では育てたポケモンどうしの対戦はもちろん、RPG仕立てのシナリオモードも収録しているぞ。

2 マリオカート ダブルダッシュ!!

9334ポイント

アクション｜11月発売予定｜任天堂
レース・コミカル｜価格未定｜プレイ人数・1～4

→2 前回

同じく第2位も『マリオカート』最新作が連続ゲット！ カートがふたり乗りになり、さらなる爆走に期待したいところ。スペシャルアイテムの使いかたが勝負のカギを握る!?

3 マリオパーティ5（仮題）

6944ポイント

アクション・テーブルゲーム｜2003年発売予定｜任天堂
パーティゲーム｜価格未定｜プレイ人数・1～4

↗5 前回

久しぶりにトップ3を入りを果たした、パーティーゲームの決定版『マリオパーティ』の最新作。今回はどんなミニゲームが収録されているのか、気になるところだね！

4 ピクミン2

↘3 前回

6674ポイント

アクション・シミュレーション｜2003年発売予定｜任天堂
ファンタジー・育成｜価格6800円｜プレイ人数・1～2

5 MOTHER3（仮題）

↗9 前回

※写真は『MOTHER 1+2』のものです。

4679ポイント

RPG｜発売日未定｜任天堂
冒険｜価格未定｜プレイ人数・1

6 マリオテニスGC（仮題）

↗10 前回

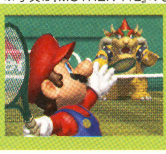

4531ポイント

アクション｜2004年発売予定｜任天堂
テニス｜価格未定｜プレイ人数・1～4

7 牧場物語 ワンダフルライフ

↗8 前回

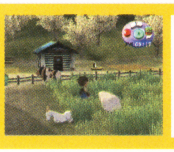

3793ポイント

シミュレーション｜9月12日発売｜マーベラスインタラクティブ・ソフトウェア
牧場・育成｜価格6800円｜プレイ人数・1

8 ロックマン エグゼ4 トーナメントレッドサン／トーナメントブルームーン

NEW 初登場

3251ポイント

アクション・RPG｜12月12日発売予定｜カプコン
冒険・SF｜価格各4800円｜プレイ人数・1～2

9 マリオ&ルイージRPG

↗12 前回

2315ポイント

アクション・RPG｜2003年発売予定｜任天堂
冒険｜価格未定｜プレイ人数・1

10 ワリオワールド（仮題）

↗18 前回

1330ポイント

アクション｜冬発売予定｜任天堂
冒険・コミカル｜価格未定｜プレイ人数・1

順位	前回	タイトル	機種／メーカー・発売日	ポイント
11	↗17 前回	NARUTO -ナルト- 木ノ葉戦記	GBA／トミー 9月12日発売	1256ポイント
12	NEW 初登場	絶対絶命 でんじゃらすじーさん 史上最強の土下座	GBA／キッズステーション 9月26日発売予定	1010ポイント
13	↗15 前回	ソニック ヒーローズ	GC／セガ 12月発売予定	837ポイント
14	↗16 前回	メトロイド ゼロミッション（仮題）	GBA／任天堂 発売日未定	714ポイント
15	↗- 前回	スターフォックス（仮題）	GC／任天堂 発売日未定	640ポイント
16	NEW 初登場	桃太郎電鉄12 西日本編もありまっせー!	GC／ハドソン 12月発売予定	345ポイント
17	NEW 初登場	天才ビットくん グラモンバトル	GC／タイトー 10月3日発売予定	320ポイント
18	↗- 前回	biohazard 4	GC／カプコン 発売日未定	271ポイント
19	NEW 初登場	金色のガッシュベル!! うなれ！友情の電撃	GBA／バンプレスト 冬発売予定	246ポイント
20	NEW 初登場	007 エブリシング・オア・ナッシング（仮題）	GC／エレクトロニック・アーツ 12月発売予定	214ポイント

ボクたちワタシたち こんなに期待してますっ!!

ポケモンコロシアム

●好きなポケモンのわざが、どんなふうに再現されているか楽しみです（東京都・14歳） ●対戦の全国大会とかが開かれたらぜひ出たいです（新潟県・14歳） ●早く3Dグラフィックで描かれたポケモンたちが動き回るのを見てみたいっ！（富山県・10歳） ●RPG風のシナリオモードというのが気になる（栃木県・12歳） ●まだまだ『ポケモン』やめられないっス！（兵庫県・15歳） ●最近、夢にまで出てきます（神奈川県・13歳）

マリオカート ダブルダッシュ!!

●早く家族で楽しみたいです（静岡県・32歳） ●今度のカートがふたり乗りと聞いて驚きました（香川県・14歳） ●アドバンス版で特訓中です（岩手県・13歳）

MOTHER3（仮題）

●世界観が大好きです。期待しています（岐阜県・15歳） ●時間がかかってもいいので、前作を越える感動作を！（北海道・17歳） ●今度はちゃんと出してくださいよっ！（茨城県・18歳）

※期待の新作TOP10は、ファミ通キューブ+アドバンスのアンケートはがきによって同一の条件のもとに集計したものです。 ※お気に入りソフトTOP10および期待の新作TOP20のハードウェアの（）内の表記は、GCがニンテンドーゲームキューブ、GBAがゲームボーイアドバンス、N64がニンテンドウ64を表しています。

ファミ通キューブ+アドバンス特捜隊

マンスリーニュース 2003.11

ギャ〜！ いきなりビックリ!! だって『ポケモン』の新作情報が、今月のトップニュースなんだよ!! いやぁ、驚いた〜。今回は、どのニュースも目が離せないものばかりですよ。食い入るように読むべし！

新生 あの名作がパワーアップして大復活ッ!! 『ポケットモンスター ファイアレッド・リーフグリーン』発売決定!!

1996年にゲームボーイ用ソフトとして発売されロングランヒットを記録した、『ポケットモンスター 赤』と『ポケットモンスター 緑』がリメイクされてアドバンスに登場!! その名も『ポケットモンスター ファイアレッド』と『ポケットモンスター リーフグリーン』だ！ 気になる発売日は、残念ながら現在のところ未定。だが、『ポケットモンスター ルビー・サファイア』と通信させることでポケモンの交換や対戦ができることは決定！ さらに11月21日に発売される『ポケモンコロシアム』との連動も可能なのだ。『ルビー・サファイア』に『ファイアレッド・リーフグリーン』のポケモンを登場させたり、『ポケモンコロシアム』でお互いのポケモンを対戦させたりと、夢は広がるばかりだねッ!!

おなじみの3匹が帰ってくるぞ!!

➡『ルビー・サファイア』で会えなかったポケモンたちと、また冒険ができちゃうのだ!!

ポケモンの原点が鮮やかに蘇る!!

⬆➡上の写真は主人公の故郷、マサラタウンとおぼしき町の画面。モノクロだった画面が信じられないくらい色鮮やかに!! 戦闘シーンも『ルビー・サファイア』のテイストに合わせているので快適にプレイできるぞ。当時思いっきりプレイした人も、『ルビー・サファイア』から始めた人も、この機会にぜひ!!

新色 人気絶好調のアドバンスSPにかわいらしい新色 パールブルーとパールピンクが追加されたぞ!!

アドバンスSPの新色パールブルーとパールピンクが9月5日に登場したぞ!! これまでに発売されていた3色(アズライトブルー・オニキスブラック・プラチナシルバー)は、大人向けのシックなカラーが中心だったけど、今回発売された2色はどちらもかわいらしいカラーだ。いままで「アドバンスを持ってるんだから必要ないでしょ！」と言われていたキミも、この機会におねだりしてみるといいかも!? 価格は従来と変わらず12500円。どっちを買うか迷っちゃう？

パールブルー

ゲームボーイアドバンスSP 発売中／各12500円

パールピンク

電話 アドバンスがテレビ電話になる 画期的な小型カートリッジが発売!!

アドバンスをテレビ電話として使用できる周辺機器がデジタルアクトから発売！ 通信は一般電話回線、会話は付属のヘッドセットを使用。カムフォ・アドバンス(仮称)を装着したアドバンスどうしで、テレビ電話が手軽に楽しめるぞ!!

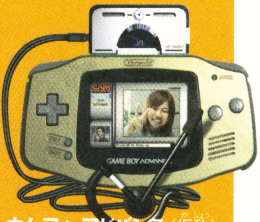

カムフォ・アドバンス(仮称) 12月中旬発売予定／13000円 ※10000台限定発売

©Pokémon ©1995-2003 Nintendo/Creatures Inc./GAME FREAK inc. ©藤島康介 ©2003 NAMCO LTD.,ALLRIGHTS RESERVED. ©Nintendo／テレビ東京・葦プロ・電通 ©CAPCOM・小学館・ShoPro・テレビ東京

優勝 阪神タイガーズ優勝記念モデルのエンジョイプラスパックが発売決定!!

阪神タイガース2003年優勝記念モデルのエンジョイプラスパックがついに発売！ ？部分に何がついているのかは、キミ自身の目で確かめよう。

発売中／27700円

ホリ メモリーカード251に新製品が仲間入り!! プレゼント!

ホリから発売された"メモリーカードキューブ251 テイルズ オブ シンフォニア"を2名様にプレゼント。欲しい人は"メモカ"係まで。

発売中／2200円

カバー むき出しのコネクタを保護する便利カバー!! プレゼント! 各3名

ドシルエンターテインメントから発売されたアドバンスSP用周辺機器"コネクタカバーアドバンスSP"をプレゼント。欲しい人は"カバー"係まで。

グレー、ブルー、ブラック

発売中／各380円

ホルダー ふたつのカートリッジを同時に持ち運べるホルダー!! プレゼント! 3名

アドバンスSPの携帯に便利な"カートリッジホルダーアドバンスSP"がドシルエンターテインメントから発売。欲しい人は"ホルダー"係まで。

発売中／500円

アニメ① 『F-ZERO』がアニメになった!!

『F-ZEROファルコン伝説』が10月7日から放送開始!! 毎週火曜、18時30分から19時まで、テレビ東京系列6局ネットで放送されるぞッ！

アニメ② アニメ『ロックマンエグゼ』が装いも新たに復活!!

新番組『ロックマンエグゼ アクセス』が10月4日から放送スタート！ 毎週土曜朝8時30分からテレビ東京系全国ネットにて放送されるぞ!!

CD① 『牧場物語 ワンダフルライフ』のミュージックを楽しもう!!

マーベラスエンターテインメントから『牧場物語 ワンダフルライフ オリジナルサウンドトラック』が発売。全59曲の収録が予定されているぞ。

9月25日発売／2800円

CD② 『天外魔境Ⅱ MANJI MARU』のサウンドトラックCDが発売!!

デジキューブから『天外魔境Ⅱ MANJI MARU オリジナルサウンドトラック』が発売!! 初回限定版には、旧作のオープニングムービーが収録。

10月1日発売／3059円

第22回 キューブくん

ファミコンじいちゃん、ロクヨン父さんいじめはそろそろやめようよ。

今月の超ゲーム占い

占い期間：9月20日～10月20日

今月のお題は『マリオゴルフ ファミリーツアー』。下の4人の中から、お気に入りのキャラを選ぼう。すると、アラ不思議!! キミの1ヵ月の運勢がわかるぞ。

A
B
C
D

Ⓐのマリオを選んだ人は
社交運がよい時期。自分の能力を発揮できるので、何ごとも遠慮せずに取り組もう。悪いウワサが2回ほど流れるが気にしなくてもいい。ふだんより交際費がかさむ。節約に心がけること。

Ⓑのピーチを選んだ人は
平凡な1ヵ月だが、物静かで安心できる毎日。10月からは気持ちを切り替えていろんなことに挑戦しよう。早起きしてトレーニングすると健康運も上昇。異性とは紳士的におつき合いすること。

Ⓒのドンキーコングを選んだ人は
気分快適。好きなことをやって楽しめるとき。新しい趣味を作って充実させよう。運動をする機会が多いので、疲労回復を怠らずに。勉強はおろそかになりがち。やるべきことは早め早めに。

Ⓓのワリオを選んだ人は
スケジュールを立てて慎重に実行すべき。ふたつのことを同時に進行させると悪い結果に。将来のことで悩む。迷ったときは信頼している人に助言してもらうこと。おこづかいを忘れらそう。

●各プレゼントは……はがきに郵便番号、住所、氏名、年齢とこの特捜隊ページの感想を書いて、〒154-8528 (株)エンターブレイン ファミ通キューブ編集部 11月号特捜隊○○係まで。締切は10月20日(消印有効)

ファミ通キューブ+アドバンス特捜隊

マンスリー掲示板 2003.11

ゲームが好きなら語ってみよう！ “マンスリー掲示板”は、今月も全国のゲームファンからのご意見でいっぱいだぞ。もちろんこれからも、みんなの意見を大募集。気軽に熱く、キミも言いたい放題してみないかい!?

今月のお題:『ゲームをしている子供に言いたいこと』

今月のお題は、「お父さん、お母さんから見た、ゲームをしている子供たちに言いたいこと」。そう、今回はお父さんやお母さんたちが、キミたちに言いたいコトを集めてみたのだ。さぁて、どうなりますやら。それではさっそく行ってみよーっ!

●**ゲームをする時間が長すぎる!**（愛媛県・14歳の親） ●**電車やバスの車内など、どこでもゲームをやっているのが気になる**（広島県・30歳） ●**天気のいい日でもゲームをしていることが多いので、少し残念、心配、不満です**（鳥取県・9歳の親） ●**兄弟でゲームをするのはいいが、ケンカをするな!**（兵庫県・12歳の親） ●**夜は寝ろ**（東京都・17歳の親） ●**とても楽しそうにプレイしているので、見ていてとてもうれしいです**（埼玉県・11歳の親） ●**操作ミスなどで失敗するたびに、家の壁を叩いたりしてやつ当たりするのをやめてほしい**（宮城県・55歳） ●**朝起きて、すぐにゲームができるなんて信じられません**（岐阜県・11歳の親） ●**ゲームの世界から想像が広がってくれるとうれしい**（大分県・13歳の親） ●**せめてテストまえぐらいは、ゲームを控えて勉強してほしい**（千葉県・13歳の親） ●**親に秘密でゲームを買うなぁー!!**（栃木県・13歳の親） ●**ゲームばかりしてないで、親子の会話をしようよ**（鳥取県・12歳の親） ●**ゲームが終わったらきちんと片づけること**（宮城県・11歳の親） ●**子供とふたりでゲームをしていると若返るような……**（京都府・29歳） ●**ゲームを買ってもらったら、ぜひトコトン遊び尽くしてほしい。1周目でやめないで**（東京都・11歳の親） ●**公園でゲームはしないで**（宮城県・10歳の親） ●**少しは手加減してね!**（栃木県・9歳の親） ●**いまの子供はすぐに攻略本に頼ろうとする。自分の頭で考え抜いて、クリアーしたときの感動を知ってほしい**（東京都・34歳） ●**ゲームで漢字を覚えた我が子。でも、読めても書けない……**（北海道・8歳の親） ●**ゲームを通していろいろなことを経験してほしい**（神奈川県・12歳の親） ●**いま受験生ですが、息抜きも必要だと思うのでとくに禁止にはしていません**（東京都・14歳の親） ●**もっとおこづかいためて、新作ゲームを買ってね! 期待している母より**（福岡県・10歳の親） ●**プレイしているときは静かだけれど、話しかけても無視!!**（京都府・13歳の親） ●**そんなにいつもやってて、よく飽きないねぇ～**（静岡県・17歳の親） ●**指の運動にはよい**（三重県・11歳の親） ●**ゲームだけが人生じゃないよ!**（大阪府・12歳の親） ●**ゲームをしていると声が大きくなりすぎ**（埼玉県・11歳の親） ●**心に残るゲームをプレイしてほしい**（神奈川県・16歳の親） ●**ゲームが好きなのは遺伝なのかな～?**（神奈川県・29歳） ●**ゲームに負けたぐらいでいちいち泣くな!**（愛知県・16歳の親） ●**どうせやるならゲーム王になりなさい! 勉強はその倍ね!!**（神奈川県・13歳） ●**『スマブラDX』の技を私にかけるのはやめてね**（東京都・13歳の親） ●**子供たちがハマる気持ちがよくわかる**（秋田県・7歳の親） ●**ママが夢中になってゲームをプレイしているときに、横から口をはさむのはやめて～!**（大阪府・10歳の親） ●**あの集中力はすごいです**（愛知県・14歳の親） ●**ニュースくらい見せなさい**（新潟県・14歳の親） ●**娘はまだ生後1ヵ月。将来いっしょにゲームをするのが私の夢です**（和歌山県・27歳）

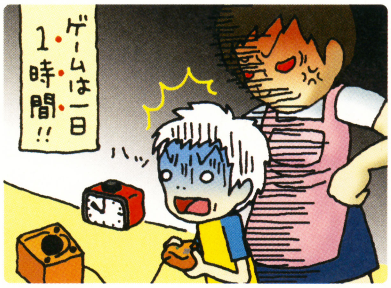

<次回のお題>

さて、次回のお題は「ゲームキューブのいいところ悪いところ」。早くも発売から2周年となったゲームキューブについて、キミのご意見を、アンケートはがきの裏にバリバリ書いてくれぃっ!

ゲームへのご意見集

ここでは、お父さんお母さんのゲームやゲームメーカーへの要望を集めてみたぞ。いくつになってもゲームファン! そんなステキなみなさんの熱～いご意見をどうぞ!!

●**暴力的なゲームは教育上よくないのでやめてほしい**（福井県・10歳の親） ●**最近のゲームはリアルでかわいくってうらやましー!**（神奈川県・9歳の親） ●**3D視点ゲームはグルグル酔う～。子供はどうして平気なのかしらね**（埼玉県・13歳の親） ●**なぜゲームはこんなにも高いのか……**（長野県・12歳の親） ●**ファミコンのゲームをもっとリメイクしてほしい**（愛知県・16歳の親） ●**『どうぶつの森』シリーズのような、ゲームの中でコミュニケーションがとれるゲームがもっと出るといいですね**（山形県・8歳の親） ●**最近のゲームは複雑すぎ!**（神奈川県・11歳の親） ●**最初は「ゲームなんて子供のもの」と思っていましたが、一度やってみてヤミツキになりました**（千葉県・11歳の親） ●**大人の楽しめるアクションゲームがほしい**（三重県・7歳の親） ●**インベーダー世代ですが、最近のゲームの画像にはビックリします**（福井県・17歳の親） ●**子供の長時間プレイが心配なので、すぐにセーブできるソフト、タイマーつきソフトを増やして!**（大阪府・10歳の親） ●**じつはスーパーミュージシャン、とたけけのファンです**（福島県・9歳の親） ●**子供のために、ゲームソフトはこれ以上進化しないでほしい。おもしろすぎるから……**（愛知県・12歳の親） ●**歳をくっても、ゲームはおもしろい**（鹿児島県・65歳） ●**“学習ソフト”とはしないで、ふつうのゲームなんだけれど、知らないうちに学力がついている、そんなソフトを作ってください**（愛知県・41歳） ●**ゲームが子供に対して与える影響力を考えてください**（大阪府・6歳の親） ●**各メーカー様。これからも、夢のあるゲームを作ってください**（宮城県・8歳の親）

【はみだし特捜隊】編集部のメンバーが、某メーカー主催のカートレース大会に出場! しかし、結果を聞いても黙ったまま。相当ヒドイ結果だった模様。以上報告終わり!!

ゲームソフトご意見帳

ファイナルファンタジー・クリスタル クロニクル
ゲームキューブ　スクウェア・エニックス／8月8日発売

●『ファイナルファンタジー』シリーズとしてはひと味違ったシステム。最初は慣れなかったけれどいまはお気に入り（愛知県・13歳）　●物語がいい！ 音楽もいい！（岩手県・14歳）　●マルチプレイで友だちと協力して、やっとボスが倒せたときはもう大喜び！（石川県・11歳）　●キャラクターがかわいくて好きです（福島県・14歳）　●アクション性に富んでいて、とてもよかった（大阪府・17歳）　●キャラクターをいろいろ選べるところが楽しい！（福岡県・11歳）　●マルチプレイのときの操作は、アドバンスよりゲームキューブのコントローラーが使えたらよかった（北海道・11歳）　●モーグリかわいい！ ボディペイントが楽しい!!（秋田県・12歳）　●プレイ人数が増えるほど楽しい！（新潟県・18歳）　●家の中に入れないことは欠点（山梨県・11歳）　●表示される文字が細かくて、ちょっと読みづらかった（大阪府・17歳）　●セーブまでの時間が長い！ 4時間やりっぱなしでした……（長崎県・13歳）　●倒したボスと何度でも戦えるので、弱いキャラクターを育てることができるのがいい（大分県・14歳）　●持てるアイテムの数をもっと増やしてほしかった（埼玉県・20歳）　●ひとりでプレイすると作業的になりがち。多人数プレイできない人のことを、もう少し考えてほしかったよ～（奈良県・38歳）

ポケモンピンボール ルビー・サファイア
ゲームボーイアドバンス　ポケモン／8月1日発売

●熱中しすぎて、眠れなくなるほどハマってる！（島根県・？歳）　●途中でセーブができるので、長く遊べるのがいい（福岡県・28歳）　●簡単操作でわかりやすく、とにかく楽しい！（栃木県・？歳）　●いろんなポケモンがゲットできるのが、とても楽しい（東京都・7歳）　●ポケモン集めがすごくたいへんだけれど、そこがすごく楽しい（埼玉県・11歳）　●コイキングにぶつけたとき、ナミダを流していたのがおもしろかった（群馬県・8歳）　●操作に慣れない……（秋田県・14歳）　●登場するポケモンたちの動きがかわいい！（愛知県・14歳）　●何度でも挑戦してしまう魅力がある（青森県・17歳）　●画面がすっきりしていて見やすい（北海道・10歳）　●ジラーチがゲットできない！ けどおもしろい！（兵庫県・10歳）　●前作よりも、狙ったところへボールが行きやすくてうれしいかぎり（大阪府・16歳）　●集中力が身についた（群馬県・12歳）　●バネブーで発射するのがおもしろい（大阪府・10歳）　●ちょっとわかりにくいルールがある（福島県・9歳）　●仕掛けが少ない気がする（島根県・18歳）　●単純だけど長く遊べる。通勤電車のおともです（東京都・26歳）　●ポケモンをゲットできたときの達成感がたまらない（広島県・10歳）　●もっといろんなステージがあるとよかった（静岡県・11歳）

お父さんお母さんにも言わせて！ キューブ＆アドバンス!!

●夏休みがついに終わったーっ！ 1日中子供に占領されていたゲームがまたできるーっ！ めちゃうれしーっ！（京都府・29歳）　●シナビルくん、かわいい～っ。会いに行くのが毎日楽しみです（静岡県・40歳）　●最近『ポケモン』に興味を持ちはじめた3歳の息子が「おばあちゃんは何に進化するの？」と聞いてきたので「ヨマワル」と答えてしまいました（埼玉県・30歳）　●我が家では、いま『MOTHER1+2』のどせいさん字体で字を書くのが流行っています（石川県・36歳）　●書店に行くと娘のほうがさきに本誌を見つけて持ってきます。このあいだ4歳になったばかりなのに……（静岡県・27歳）　●このはがきが届くころには、出産のためにアドバンスを持って楽しい入院生活をしています（三重県・29歳）　●私はゲームをすると、とても親指が痛くなります。どうして子供たちは痛くならないのか不思議です（北海道・39歳）　●主婦なのに、婦人雑誌よりも本誌の発売日が楽しみ……（長野県・？歳）　アチャモオレンジのアドバンスSPと『ファイアーエムブレム 烈火の剣』が行方不明になってしまいました。福田先生に占っていただけませんか？（東京都・34歳）

テイルズ オブ シンフォニア
ゲームキューブ　ナムコ／8月29日発売

●ストーリーが最高！ 泣ける!!（兵庫県・13歳）　●戦闘シーンが3Dでとってもキレイです！（奈良県・16歳）　●戦闘しているだけで楽しいRPGはこれしかない（宮城県・14歳）　●ロード時間が短くて、テンポよく遊べる（広島県・20歳）　●「ひさしぶり」って感じです（神奈川県・14歳）　●『テイルズ オブ』シリーズで、いちばん好きになりました！（山口県・16歳）

テイルズ オブ ファンタジア
ゲームボーイアドバンス　ナムコ／8月1日発売

●なにより、携帯ゲーム機で遊べるのがうれしい（神奈川県・25歳）　●あまり古さを感じさせないのは○（愛知県・13歳）　●新要素が増え、さらにおもしろくなっていた（大阪府・11歳）　●敵を倒したあとのセリフがうれしい（岐阜県・13歳）　●歌が収録されているのにはびっくりした！（滋賀県・21歳）　●『デスティニー』も出てほしいなあ（三重県・13歳）

新約 聖剣伝説
ゲームボーイアドバンス　スクウェア・エニックス／8月29日発売

●グラフィックが『聖剣』シリーズらしくてよかった（佐賀県・14歳）　●人とは違う主人公でプレイできるのがよかった（三重県・14歳）　●クエストが、ボクにとっては難しかった（群馬県・18歳）　●サボテンくんがお気に入りです！（北海道・15歳）　●アイテムを選ぶとき、少し見にくい（神奈川県・20歳）　●自分の武器や防具を作成できるのがいい（滋賀県・15歳）

スーパーロボット大戦D
ゲームボーイアドバンス　バンプレスト／8月8日発売

●新しいシステムがとてもよい（徳島県・15歳）　●戦闘シーンで、ユニットがアニメのように動くのがよかった（神奈川県・16歳）　●Vガンダムの久しぶりの参戦がうれしかった（島根県・16歳）　●好きなロボットがあまり出ていなかった（富山県・18歳）　●前作より難しくなったと思う（福岡県・15歳）　●シャアがずっと仲間でいてくれるのはよかった（長崎県・14歳）

新作ゲームクロスレビュー

今月のクロスレビュー／9月1日～9月30日発売のソフト

ゾイドバーサスⅡ

ニンテンドー ゲームキューブ　9月5日

トミー／6800円
アクション／アニメ

人気アニメ『ゾイド』が題材。パイロットとなってゾイドを操りミッションをクリアーせよ。

マリオゴルフ ファミリーツアー

おすすめ! おすすめ! おすすめ! おすすめ!

ニンテンドー ゲームキューブ　9月5日

任天堂／6800円
アクション／スポーツ・ゴルフ

おなじみのキャラたちが多彩なコースでゴルフ勝負。今作から新たにダブルスモードも収録。

激闘プロ野球 水島新司オールスターズVSプロ野球

おすすめ! おすすめ!

ニンテンドー ゲームキューブ　9月11日

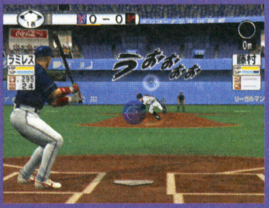

セガ／6980円
アクション／野球・コミック

実在の選手と水島新司原作のマンガキャラが競演。秘打、秘球などの秘技も使用できるぞ。

水ピン

『どうぶつの森e+』ファンもそうでない人も(!?)今月の付録、活用してね。で、次号の付録はまたスゴイ!! 詳しくは119ページ!! DVD再生マシンがないと楽しめなくて申し訳ないけど、そのぶんスゴイものになるのでお楽しみに!!

- ゾイドバーサスⅡ 【7】 前作の進化版。操作性がアップしてゾイドの動きも軽快になり、戦いがより気持ちよく感じられる。与えられた任務を遂行するのはおもしろいが、似たような戦いになりがちなのは残念。ゾイドの乗り換えやカスタマイズなど、ファンにうれしい要素は○。
- マリオゴルフ ファミリーツアー 【9】 操作方法や設定を変えることによって、初心者から上級者まで楽しめる秀作。モードやホールも非常に多彩で、ひとりでも多人数でも盛り上がれる。各キャラの能力がはっきりと分かれているのもおもしろい。驚きはないが、ゴルフゲームの集大成的なデキ。
- 激闘プロ野球 【8】 リアルな実在選手とアニメ風キャラがみごとに融合。同じフィールドで野球をして、見た目に違和感がないのはすごい!! 野球ゲームとしてはふつうのデキ。試合のテンポが悪いのは最大の難点。水島キャラを各チームに配属しないと登場しないのは手間。

ローリング内沢

先月号で紹介した"うちざわんだふる"("水ピース"に対抗した決めポーズ、両手を頬に当てて首を左45度に傾ける)が全国の小、中学校で大流行中とのおたよりが続々と届いてます。今年の流行語大賞も夢じゃないぞ。

- ゾイドバーサスⅡ 【5】 ゾイドのカスタマイズの楽しさは健在で、グラフィック的にもパワーアップした印象。しかしながら前作同様アクションゲームとしての楽しさは薄い。大味な攻撃、合わせづらい照準などにより難易度も若干高め。戦闘の奥浅さに難色気味。
- マリオゴルフ ファミリーツアー 【9】 テンポのよさと爽快感、さまざまな遊びが満載で飽きのこない構成はもちろんだが、ゴルフの楽しい部分を上手に凝縮したそのシステム＆演出に◎。"かんたんショット"の導入によりプレイヤーの幅も広がった。ぜひ多人数で遊んでほしい1本。
- 激闘プロ野球 【7】 実在選手のCGと水島キャラのミスマッチがいい意味でおもしろい。各キャラの個性も出てるしマンガ風の擬音演出も目で楽しめる。秘打、秘球もバランスよく扱われ無理なく野球として成立しているのも◎。細かい難点もあるけど許せる範囲。

本田やよい

姪のいぶき(6歳)が『どうぶつの森e+』に大ハマリ。グレースから服をもらえず泣き、リセットさんに怒られては泣き、顔がはにわになったといって泣く。それでもハマってるんだからやっぱ名作だわ『e+』。

- ゾイドバーサスⅡ 【7】 ゾイドの動きが前作よりも格段によくなってる。対戦は楽しいけど、ストーリーモードが前作同様、文字のみの展開で味気ない。せっかく原作モノなんだから、もう少しデモや音声などをふんだんに入れてほしい。難易度設定がない点も不満。
- マリオゴルフ ファミリーツアー 【9】 これまでのキャメロットのゴルフゲーム同様、遊んでると時のたつのを忘れる楽しさ。キャラごとの特性のちがいが際立ってるので、何度も遊びたくなる。ひとりで遊んでも多人数で遊んでも楽しい。レッスンがもう少し親切だとよかったなあ。
- 激闘プロ野球 【7】 アニメキャラと実在の野球選手がプレイしている感覚が新鮮で楽しい。選手の動きもよく、野球ゲームとしての出来は及第点。ただし演出は地味。アニメ入りのド派手な演出を期待していると肩透かしをくらう。実況の不自然さも気になる。

デビル藤原

ちょうど今回のクロスレビューの原稿を書いているとき、世界柔道が開幕。初日から日本が金メダルを3個も取ってました。いやあ日本は強いですな。サッカー日本代表もこのくらい強いといいのに……と思う今日このごろです。

- ゾイドバーサスⅡ 【6】 ゾイドのグラフィックは迫力満点。ゾイドをカスタマイズするのも楽しい。しかし、ゾイドの動きに合わせて上下する照準は、ロックオンがあっても合わせづらい。また、攻撃が大味で一方的に倒せたり倒されたり……。敵の強さのバランスもやや悪い。
- マリオゴルフ ファミリーツアー 【9】 パワーを決定するだけで、誰でも簡単に打てるショットがあるのは◎。このショットのおかげで初心者でも十二分に楽しめる。ゲームのテンポも非常によく快適。遊び込める要素も多彩なので、ひとりでも多人数でも長く遊べると思います。
- 激闘プロ野球 【9】 ドカベンや岩鬼など、水島キャラが見事に再現されている。しかも実在する選手たちと違和感なく試合をしてます。秘打や秘球があるのもうれしい。しかしキャラどうしの会話パターンが少ない印象。また、演出をもっと派手にしてもよかったと思う。

そのほかに今月発売されるゲーム

- ゲームキューブ　ゾイドバーサスⅡ(デザートライガーセット)　●9月5日 ●8800円 ●トミー
- ゲームキューブ　ボンバーマンジェネレーション ハドソン・ザ・ベスト　●9月11日 ●2800円 ●ハドソン

ニンテンドーゲームキューブ

9月12日

牧場物語 ワンダフルライフ

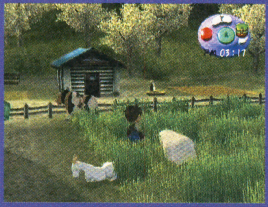

マーベラス インタラクティブ／6800円

シミュレーション／牧場・育成

家畜や作物のお世話をしながら牧場を経営していこう。今作では結婚や子育ても体験できる。

自由度の高さなどシリーズの魅力を引き継ぎつつ、箱庭内で生活する感覚が増している。キレイな景色の中でのんびりとした雰囲気を楽しめるのは◎。意外に時間の経過が早く、あわただしい一面もあるが。操作性の細かい部分などに粗さがあるのは残念。

自由度が高い反面、この箱庭の中で楽しみかたを見つけられないと放り出された感じを受けるのはいままでのシリーズと同じ。ともあれ空間的に狭くなったぶん初心者にも遊びやすくなったかも。操作性や演出的な面でやや面倒な部分も多少。

これまでのシリーズと同じ感覚で遊ぶと、かなりとまどう。自由度を上げようとして、つじつまが合わなくなっている点や、以前はできた便利なことができなくなっているのが目立つ。牛さんや赤ちゃんが超かわいいだけに、すごくもったいない。

自由度が高く、のんびりと遊べる作品。牧場経営だけでなく、今作ではそれに加え、結婚、出産、子育てと人生そのものを体験できるのがうれしい。しかし、システムや操作面でやや粗い部分がある。敷居は高くないので、ライトユーザーも楽しめる。

ニンテンドーゲームキューブ

9月25日

天外魔境II MANJI MARU

ハドソン／4980円

RPG／和風・冒険

卍丸を初めとした火の勇者が根の一族の野望をくい止めるため、架空の日本ジパングを旅する。

名作のリニューアル。ストーリーやキャラの魅力、アニメーションへのこだわりは、いまもって輝く良作。RPGとしてはオーソドックスながら、安心して楽しめる。古さゆえに不満に感じる部分は、細かい改良で改善。全体的に作りにやや粗さがあるのは残念。

独特の世界観、個性的なキャラ、その演出やストーリーでプレイヤーを引き込んでいくチカラはあるもののゲームとしてはオーソドックス。安心して遊べる反面、古くさい感じも否めない。古き良き懐かしさを感じる。コストパフォーマンスは◎。

ああなつかしい～。名作だけあって、シナリオは屈指の超一級品。ただしその名作をいまに伝える移植ができているかと言われると、正直疑問。ポリゴンの粗さが世界観にマッチしていない。これなら前作のままのほうがよかったかも……。

懐かしの名作だけあって、シナリオや世界感、キャラ設定は魅力的。しかし古くさい感じも否めない。日本色の濃い和風RPGなので、好みが分かれるかも。ゲームとしては非常にオーソドックスなので、ライトユーザーでも安心して遊べます。

ゲームボーイアドバンス

9月4日

Get Backers 奪還屋 邪眼封印!

コナミ／4980円

RPG／コミック・アニメ

同名コミックが題材。蛮と銀次を中心にパーティーを組み、奪還の依頼をこなしていこう。

基本は前作と同じ。工夫はあるが、おつかい感覚の強いRPG。戦闘時にキャラが大写しになって声も出るのはファンにはうれしい。それでいてテンポがよいのも○。前作同様、ときどきタイミングよくボタン入力をさせられるのは、緊張感はあるが唐突。

前作同様、ミッションクリアー型の構成はとてもマンガ的でテンポのよさは◎。ただ、おつかいゲーム的な部分が顕著で奥の浅さが感じられてしまう部分がある。ドアやタンスなどのオブジェのグラフィックが細々しており、ややわかりにくい点も。

一見前作とたいして変わってないように見えるけど、戦闘でプレイヤーが関与できる部分が増え、かなりおもしろくなった。キャラの音声が増えたのもいい。いっぽうでおつかいゲームっぽさと一本道な点はあいかわらずなので、前作までのファンなら。

キャラやイベントが増えたが、前作と比べて大きな変化はない。グラフィックやボイス、カットインなどの演出面は○。テンポがよく遊びやすいのもいい。しかしかなりおつかいゲーム的な印象が強い。エンカウント率が高いのは好みが分かれる。

ゲームボーイアドバンス

9月5日

おじゃる丸 ～月光町ツアーでおじゃる～

エム・ティー・オー／4800円

アクション／コミカル・アニメ

横スクロール型のアクションゲーム。おじゃる丸となって全8ステージクリアーを目指すのだ。

低年齢層に向けてていねいに作られた作品。キャラの表示が大きくわかりやすい。それゆえ全体的にザックリとした印象だが、やりがいもキチンと味わえる。操作感にややクセがあり、慣れが必要なのは残念。原作らしさを感じられるので、ファンなら納得。

システムは非常にオーソドックスだが、丁寧な作りとプレイヤーを飽きさせない構成でアニメを見ているかのようなテンポのよい内容になっている。各キャラクターの動きやリアクションもよく、目でも楽しめるのはファンにとってはうれしい部分。

小さい子向けだけど、シャクを使ったアクションは、意外にやりごたえがある。画面の色使いはきれいだし、ほのぼのとした原作の雰囲気も十分表現されている。モードがひとつしかないので、これ1本で長く遊べるとはいかないのが残念。

原作の独特の雰囲気が再現されている。仲間によってアクションが変化するのもファンにはうれしい。難易度が低いので、淡々と進んでいく印象はあるが、ターゲットとなる低年齢層にはちょうどいいかと。作りはていねいで好印象です。

ゲームボーイアドバンス

9月5日

伝説のスタフィー2

任天堂／4800円

アクション／冒険・ファンタジー

テンカイの王子様スタフィーを操り、多彩なマリンアクションを駆使してママスタを助けよう!

基本的には前作と同じ。オーソドックスながら、低年齢層に向けてていねいに作られている。幅広いプレイヤーが楽しめるバランスは秀逸。操作性がよく、多彩なアクションを駆使して先へ進むのが気持ちいい。仕掛けも豊富で、飽きさせないのは○。

水中を自由に移動するその浮遊感覚溢れる操作感は前作のまま。"おつかいゲーム"的なノリが前面に出ちゃってる点は変わらないが、謎解き要素や収集要素などでカバー。絵本的な構成が楽しくゲーム初心者や低年齢層にプレイしてもらいたい。

前作のつづきながら、最初のステージでちゃんとおさらいをさせてくれるのがニクイ。物語は前作同様に小さい子向け。でも前作よりアクションが増えたため、そのぶんやりごたえがアップしてる印象。クリアー後のお楽しみも前作同様。

前作同様、細部まで徹底したていねいな作りは◎。操作性やゲームのテンポもよく快適に遊べる。適度な難易度なので間口は広い。とくに低年齢層やライトユーザーには最適だと思います。ステージ数やアクション、仕掛けが豊富なのもうれしい。

※このコーナーでの評価は、サンプル版（ほぼ製品と同様のもの）を使用しています。サンプルが入手できなかったゲームについては、欄外での紹介にとどめ評価はのちの号で掲載します。※数字は10点満点の総合評価です。※発売日の上のレビュアーのマークは、その批評家がオススメするソフトです。

そのほかに今月発売されるゲーム

ゲームボーイアドバンス　お買得シリーズ第9弾「かわいいペット ゲームギャラリー」 ●9月26日 ●3300円 ●カルチャーブレーン

ゲームボーイアドバンス 9月5日
新きせかえ物語

マーベラス インタラクティブ／4800円
アドベンチャー／ファッション

ファッションデザイナーになるため、買い物などを楽しみながらファッションの勉強をしよう。

単純な作業のくり返しになるが、お手軽にプレイできるのは○。低年齢層やゲーム慣れしていない女のコ向き。収集はハマれるものの、服装がセットで手に入るため、コーディネートの要素がないのは寂しい。グラフィックはキレイだが、やや古さが漂う。

マップ上で1日に行動できるのが2回。サクサクと日付が変わっていくのはテンポがいいが、展開が単調かつパターン化されメリハリに欠ける印象も。着せ替えは楽しいが服集めのためになにかをするというよりも生活疑似体験ゲームに近い。

ファッションを編み出しながら友だちと仲よくなっていく、という過程がいままでになく新鮮。服がどれもかわいく、着替えが楽しい。突発的なイベントや、会話のパターンも比較的多い。最初のひと月の展開が単調で、飽きられやすそうな点が惜しい。

低年齢の女の子向け。そのため難易度も高くない。しかし、パラメーター上げと服装のコレクションがメインなので、どうしても作業的になりがち。テンポよくサクサクとゲームを進められるのは○。かわいい服が多いので、着せ替えは十分楽しめる。

ゲームボーイアドバンス 9月11日
わがままフェアリー ミルモでポン! ～対戦まほうだま～

コナミ／5800円
パズル／アニメ

落下する同色のおおだまを、縦、横、カギ型に並べて消していこう。ストーリーモードもあるぞ。

人気の『ぱずるだま』がベースなだけに、新鮮味はないが破綻のないデキ。偶然でも連鎖しやすく、それでいて腕前も勝敗を大きく左右。一発逆転も可能なので、手に汗握る対戦が味わえる。ストーリーモードはやや冗長ながら、原作ファンなら楽しめるはず。

『対戦ぱずるだま』のシステムを使用しており、落ちものパズルとしては戦略性、爽快感などを兼ね備えた良作。賑やかしい演出は対象ターゲットにはぴったりなのだが、ストーリーモードの寸劇はムダに長いのでダレる可能性が否めないという点も。

なつかしの『ぱずるだま』の『ミルモ』版。ストーリーはやや強引で、クリアーしてもなにも起こらず味気ない。肝心の対戦はぱずるだまが小さくてやや見づらいものの、アクションパズルとしてはそこそこ遊べる。運の要素が強いのは好き好き。

すでにルールやシステムが確率されている『対戦ぱずるだま』なので、パズルゲームとしての完成度は高い。ミルモたちの声のパターンが豊富だし、ストーリーモードのドタバタ劇もおもしろい。『ミルモ』ファンが楽しめる作りになっていると思う。

ゲームボーイアドバンス 9月12日
真・女神転生 デビルチルドレン 炎の書／氷の書

アトラス／各4800円
RPG／冒険・ファンタジー

人気RPG最新作。今作では主人公もカードシステムにより、バトルに参加できるようになった。

『光の書』、『闇の書』の延長線といったシステム。いくら戦っても仲魔は成長せず、合体によって強くなるという独特の魅力が楽しめる。バランスはやや厳しめ。ストーリー的にも前作を先に体験したい。グラフィックが変わっていないのはさみしいところ。

RPGとしてはオーソドックスな作りであるものの、テンポのよい展開とプレイヤーを飽きさせない作りが◎。悪魔との交渉や合体の楽しさはシリーズ共通。際だって特筆する要素は見受けられないものの、安定した内容で安心して遊べる良質作品。

これまでのシリーズにくらべ、世界観はかなりダークでシリアス。『真・女神転生』らしさを感じる。交渉時の相手の反応がわかりやすくなったり、ランドやゲイルへの合体が強化されるなど、さらなる進化を遂げ、より奥が深くなったように思う。

『炎の書』と『氷の書』の大きな違いは、主人公とシナリオ。オーソドックスな作りのRPGだが、デビルとの交渉や合体はめちゃくちゃ楽しい。またデビルの数が前作よりも多いので、ファンは楽しめるはず。エンカウントはやや高めな印象です。

ゲームボーイアドバンス 9月12日
NARUTO -ナルト- 木ノ葉戦記

トミー／4800円
シミュレーション・アドベンチャー／コミック・アニメ

同名アニメが題材。スリーマンセル(3人チーム)での忍術バトルに勝ち抜こう。通信対戦も可能。

戦略性に富み、育成も楽しめる。かといって小難しさがないのが○。原作らしさも味わえてファンにはうれしい。プレイしながらシステムを理解していける作りは親切。原作が好きだけどシミュレーションに不慣れ、という人でもとまどわずに入り込める。

原作の世界観が忠実に醸し出されている点はファンにはうれしいところ。シミュレーションとしては、かなり本格的でありつつも初心者でも楽しめるような丁寧な作りが◎。ただテンポはややもたつき気味で、原作のスピード感は感じられず。

原作のキャラクターの魅力が十分表現されているうえに、原作を知らない人への解説も自然で、気配りを感じる。シミュレーションとしてはやや単調で、力押しでなんとかなる気もするけど、子供向けにはこのくらいがちょうどいいのかも。

原作に沿った物語が展開されるのでファンにはうれしい。世界観も忠実に再現されていると思う。チュートリアルが非常にていねいなので、初心者でも安心して遊べる。戦闘部分もなかなか本格的。全体的にややテンポが悪いのが気になる……。

ゲームボーイアドバンス 9月18日
探偵学園Q 名探偵はキミだ!

コナミ／4980円
アドベンチャー／コミック・アニメ

同名コミックが題材。人との会話や発見物を探偵手帳に登録しながら事件の謎を解き明かせ。

事件の解決シーンは、推理して重要な証拠を選ぶのが楽しい。ただ、それらの証拠を集めていくアドベンチャーシーンは、総当たりで進めることもあって冗長。グラフィックはキレイ。表情の動きも○。原作らしさが味わえる。カードゲーム風の対戦は燃える。

3択クイズの授業、コマンド選択式の捜査などシステム的にはオーソドックス。コマンドを総当たりに選んでいけば解決への道が開けてくる。謎解き度は高くなく簡単。緊張感は薄いがマンガを読むように進む物語はファンなら楽しめるはず。

構成といい展開といい『逆転裁判』を小中学生向けにした感じ。推理の過程はなかなか楽しいけど、ところどころ強引な展開があるのと、中途半端な音声が気になる。推理バトルはルールがかなりわかりづらかったんだけど、わかるとハマるよ。

コマンドを総当たりで選んでいけばゲームが進行するので、難易度は低い。そういった意味では間口が広い作品。進行のテンポが悪いのはマイナスポイント。原作の雰囲気を楽しめるが、ヒラメキシステムの回数制限がないので、緊張感は淡い。

ゲームボーイ アドバンス
9月26日

真・女神転生Ⅱ

アトラス／4800円
RPG／冒険・ファンタジー

過去に発売された同名タイトルの移植版。新イベントが追加され、前作のデータが使用できる。

7 名作の復活。システム、グラフィックともに、いまプレイしても魅力は色あせていない。悪魔を仲魔にして合体をくり返すのは、作業的ながら奥が深くてハマる。アレンジも○。『1』同様、オートマッピング機能がついたのは、現代的でプレイしやすい。

7 独特な雰囲気と斬新な世界観はいま遊んでも目新しい。ただ、プレイヤーを突き放した感じの謎解きに難色を示す人もいるかも。しかし、このストイックさが本作品の良さであったりする部分も。不条理な不親切ではないので、そこが楽しめる人なら。

6 進めかたがわかりづらかったり、画面が地味だったりするのはいかにも昔のゲームな感じ。ストーリーや展開は名作なので、そのストイックさが好きな人なら。メモリーチップ集めは微妙。文字が大きく、読みやすくなっているのはうれしい。

7 ストイックな独特の世界観は健在。敷居が高く感じるので、ライトユーザーにはちょっとツライかも。単なる移植ではなく、新たな要素が追加されているのは、ファンにはうれしいポイント。『真・女神転生』シリーズの肝である合体はあいかわらず熱い。

ゲームボーイ アドバンス
9月26日

絶体絶命 でんぢゃらすじーさん ～史上最強の土下座～

キッズステーション／4800円
アクション・アドベンチャー／コミック・コミカル

じーさんとなって宇宙人の地球侵略を防ぐため、世界各国を巡りながらミニゲームに挑戦せよ。

7 ゲームとして見ると作りが稚拙な部分は多い。ミニゲームはシンプルだし、操作性もよいとは言えない。が、原作どおりのバカバカしいノリによって、それらの難点が許せてしまうから不思議。プレイのしかたによって違ったストーリー展開が楽しめるのも○。

6 基本はミニゲームの集合体であるのだが、それをストーリーというレールに乗せ、まるでマンガを読んでいるかのようなテンポのよい構成を作り出している。おつかいゲーム的ではあるが、キャラの個性も出ており原作ファンなら納得のデキかも。

4 原作はかなりおもしろいんだけど、ゲームとしてはいまひとつ。なにより音声が安っぽすぎる。ミニゲームも種類はそこそこあるものの、どれも単調で遊びがいがあまり感じられない。決定がRボタンなのと、中断できないのはマイナスポイント。

6 原作のおバカな雰囲気がみごとに再現されているけど、かなり独特のノリなので、ユーザーは限定される。グラフィックはキレイ。じーさんのグラフィックが変化していくシステムも笑える。ミニゲームの種類がもう少し豊富だとよかったかな。

ゲームボーイ アドバンス
9月26日

バトル×バトル ～巨大魚伝説～

スターフィッシュ／4800円
アクション／釣り

伝説の巨大魚を求めてさまざまなステージに挑もう。誰よりも早く7匹の巨大魚を釣り上げろ。

5 ライバルと横並びで、1対1で競うという発想は新しい。ただ、魚をヒットさせるためのルアーの操作、釣り上げるまでの操作ともに、作業的になりがちで盛り上がりに乏しい。ヒットするときとそうでないときの区別が難しいのも困る。グラフィック地味。

5 1対1で魚を奪い合うという構成はおもしろい。アクションゲームのような操作感覚も味がある。しかし、釣りの醍醐味である魚とのバトル感は薄く、だらだらと魚を釣っている印象。アイデアはおもしろいので、次回作に期待したいところ。

5 キャラクターの絵柄、画面上の文字、画面構成など、すべてが地味。遊び心をくすぐる要素が希薄。なにより肝心の釣りがわかりづらく、どう遊べばいいのか、説明がどこにもない。専門用語が並んだマニュアルといい、ターゲットがわからない。

6 釣りでバトルというコンセプトはおもしろい。しかし肝心な釣りの部分がわかりにくく、慣れるまでやや時間を要する。慣れてくると意外にハマるかも。釣りレベルが上がると、称号が変わっていくのも楽しい。全体的に地味なので、好みが分かれる。

BEST PICKs of This MONTH

今月はコレがおすすめ

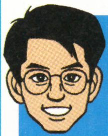

今月も良作ぞろいでうれしい悲鳴!! その中でもあえてオススメを選ぶとすると、『マリオゴルフ』、『スタフィー2』、『NARUTO―ナルト―』の3本かな。原作を題材にしたゲームも多かったけど、どれもファンならイケる!!

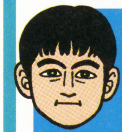

『マリオゴルフ ファミリーツアー』は対戦が熱いのでぜひ多人数で楽しんでほしい1本。また、低年齢向けなら『伝説のスタフィー2』と『おじゃる丸』がオススメ。丁寧な作りで初心者でも楽しめると思う。

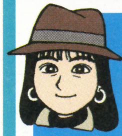

先月までの大漁が一段落って感じの今月。数少ない良作をじっくり遊びましょ。まずは『マリオゴルフ』。ゴルフゲームの腕を磨いて友だちと対戦。燃えるよー。ひとりでじっくり遊びたいなら『炎の書／氷の書』がオススメ。

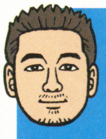

今月いちばんのおすすめは『マリオゴルフ ファミリーツアー』ですな。みんなでワイワイと遊ぶのに最適です。水島キャラに思い入れのある人なら迷わず『激闘プロ野球』。『牧場物語』もいい感じです。

再録 過去レビュー

16ページの欄外の『ボンバーマンジェネレーション ハドソン・ザ・ベスト』は以前発売されたゲームの低価格版です。ゲーム内容は同じなので、そのときの評価をここで紹介。

ゲームボーイ アドバンス
2002年6月27日

ボンバーマンジェネレーション

ハドソン／6800円
アクション／コミカル

宇宙制覇を企むムジョー率いるヒゲヒゲ団に奪われた、エレメントを奪い返すために戦うのだ。

7 ノーマルゲームは謎解きとタイミングを重視したアクション。反射神経はそれほど必要ないが、スピード感が薄いためダラダラとした感覚になりがち。のんびりやるには○。バトルゲームはいろんなルールがあって、それぞれに楽しめる。対人対戦は熱い。

8 『ボンバーマン』テイストは保ちつつ上手に3Dアクションゲームへと昇華。頭を使うパズル的な要素が満載で遊びの楽しさがそこにはある。ちょっと言い過ぎかもしれないが付属の4人対戦のオリジナルゲームはもはやオマケ的なカンジかも。

8 謎解きは小学生向けでカンタンだけど、ていねいに作られているので大人でも楽しく遊べる。爆弾を調合したり、キャラボンの能力を活かしながら進むのが楽しい。バトルモードも豊富だけど、やっぱりいちばん楽しいのはいつものバトルかな。

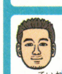

8 グラフィックや演出など、ゲーム全体の雰囲気が低年齢ウケする作り。ゲームの難易度もそれほど高くない。いろいろな特殊能力で助けてくれるキャラボンの育成はけっこうハマる。4人で楽しめるバトルゲームもいい感じ。やっぱり対戦は熱いですな。

※2002年8月号に掲載されたものです。

編集部注目ソフト大紹介!!

ピクミン2 PIKMIN

ゲーム画面大量公開！ 6ページ総力特集!!

引っこ抜かれたり、戦ったり、食べられちゃったり!! プレイヤーの後ろを健気についてくるピクミンが帰ってきた。はたして今回の冒険の舞台は!?

続報！ ニンテンドー ゲームキューブ

アクション・シミュレーション	2003年発売予定	任天堂	GBAケーブル対応
ファンタジー・育成	価格6800円	プレイ人数・1～2	モデムアダプタ対応
			ブロードバンドアダプタ対応
			使用ブロック数・未定
			CERO全年齢対象

倒産の危機に陥った オリマーの会社が!!

『ピクミン2』は、未知の生物“ピクミン”を引き連れて、アイテムを集めながら冒険するアクションゲームの続編だ!! プレイヤーは前作の主人公オリマーを操作してゲームを進めるのだ。今回は、そんな『ピクミン2』の前作から変わったことや進化したことをドーンとお届けしちゃうぞ!!

⬆➡オリマーは宇宙をまたに掛けるホコタテ運送の社員！

出会い そして別れ

➡前作では衝突事故で謎の惑星に不時着。ピクミンと初遭遇した。

なんとか脱出したキャプテン・オリマー

⬅⬇謎の惑星を脱出し、ピクミンと別れたオリマー。しかし故郷で待っていたものは!?

そして……!?

忘れちゃった人のために!! 『ピクミン』はこんなゲームでした! 1

宇宙旅行中に流星にぶつかって遭難したオリマーは、謎の惑星に不時着。その星の空気はオリマーにとってたいへん猛毒だったのだ!! そんな状況の中で奇妙な生物、ピクミンと出会う。オリマーはピクミンと力を合わせて30日という限られた時間の中で、バラバラになった宇宙のパーツを捜し始めるのだった。ピクミンを駆使したパズル要素の高いアクションゲームとして大ヒットを記録したのだ！

日没まで休まず働け!!

⬅⬇効率のよい行動スケジュールを見つけ出そう!!

CMソングも大ヒット!!

⬆1度聴いたら忘れられないCMソング『愛のうた』。哀愁漂う歌詞とメロディーは、ゲームファン以外にも好評でミリオンセラーを記録した。

© 2001,2003 Nintendo ※画面は開発中のものです。

ここが変わった!! その1 ゲームの目的が惑星脱出からお宝捜しへと変更された!!

オープニングで明かされるとおり、今回のオリマーの目的はホコタテ運送の大借金を返済するためのお宝捜しなのだ。お宝捜しの対象になるアイテムは、イチゴやドーナツといった食べ物から、アヒルの玩具、缶詰め、牛乳キャップなどたくさんあるぞ。お宝の中には、ナショナルの乾電池や明治屋のコンビーフなど、実際に存在するメーカーの商品が多数登場するぞ。

⬆お宝を見つけてピクミンに運んでもらおう。どこかで見たことあるようなお宝ばかりだから見つけるのも楽しいぞ!!

⬅⬇乾電池や牛乳のフタなどのお宝は、本物と見間違えちゃうくらい細部まで精密にデザインされている。身近なものが出てくるおかげで、ミクロな世界観を前作以上に実感しやすくなったのだ。

身近にある食べ物や道具がたくさん登場!!

家族の待つホコタテ星で、またも大事件が!!

出迎えてくれた社長と新入社員

⬆やっとのことでたどり着いたホコタテ星では、新入社員のルーイの失敗によってホコタテ運送が倒産の危機に見舞われていた！

エエ!? **そんなあ～**

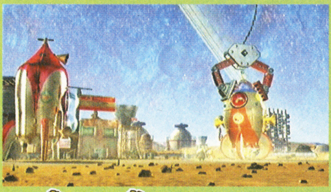
➡オリマーの愛機ドルフィン号まで差し押さえられた。

⬅ルーイは、大事な荷物を宇宙ウサギに食べられてしまったらしい。

ここが変わった!! その2 日数制限がなくなってゆっくり遊べる!!

前作は30日という限られた時間の中でピクミンを増やし、壊れた宇宙船の部品を集めなければならないという、とても忙しいゲームだったよね。今回も段取りを考えながらゲームを進めるという楽しさは変わっていないんだけど、日数制限はなくなったのだ。これで、いままでの楽しさを損なわずに、自分のペースで『ピクミン』の世界観を堪能できるようになったぞ!!

あわてなくても大丈夫!!

⬆前作は厳しい制限時間の中で段取りよく行動する楽しみが重要視されていたが、『2』は誰でもマイペースで楽しめるぞ。

会社を立て直すためのカギはオリマーのおみやげ!?

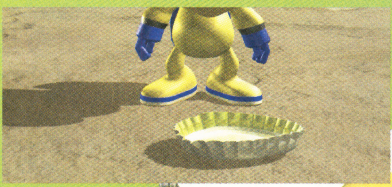

⬆➡オリマーが子供のおみやげに持ってきた王冠が、かなり高価なものだった！

⬆➡社長はルーイにお宝捜しを命令。さらにオリマーにまで同行を言い渡すのだ。

➡そして帰ってきたばかりのオリマーは、また宇宙へ。

会社を救うため再び宇宙へ旅立つ!!

『ピクミン2』は前作から大進化を遂げました!!

『ピクミン2』はゲームの目的やシステムが変更されただけじゃないぞ!! 前作からさらなる進化を遂げているのだ。ここからは、そんな『ピクミン2』の進化したポイントを紹介していこう。中でもいちばんの注目はふたり同時プレイができるようになったこと。前作はひとりでこつこつとプレイするしかなかったけど、『2』ではふたりでわいわいガヤガヤ楽しむことが可能。ん〜、早く遊びたい！

ここが進化！1 今度の冒険はひとりじゃない！

前作ではたったひとりで見知らぬ惑星に放り出されてしまったオリマーだけど、『2』ではホコタテ運送の新入社員ルーイがいっしょに冒険してくれるのだ。プレイヤーはオリマーとルーイを交互に操ることになるぞ。たとえば、オリマーを宝捜しに向かわせてルーイに原生生物との戦いを担当させる、といった具合に効率的に冒険を進めることができるのだ。ゆっくり時間をかけながら、効率のよい作業の割り振りを考えるのが、『2』のプレイスタイルなのだ!!

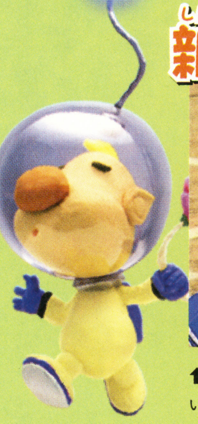

新入社員のルーイくん

⬆今回の冒険に出なければならない原因はルーイにあった。いっしょに行動するのは当然といえば当然かもね!?

ここが進化！2 ふたりで対戦や協力プレイが楽しめる！

オリマーとルーイがふたりで冒険する、となればふたり同時プレイに期待しちゃうよね。もちろん用意されています！ 『2』には本編以外にも"チャレンジモード"と"バトルモード"があって、それぞれふたりのプレイヤーによる協力プレイや対戦プレイが遊べるのだ。

チャレンジモード

チャレンジモードはスコアアタックゲームで、制限時間以内にお宝を集めながら階層構造になっているステージの最深部まで到達するのが目的。スコアは集めたお宝と、どれだけ余裕をもって最深部まで到達＆脱出したかによって計算されるのだ。このモードはひとりプレイはもちろん、ふたりで協力するおもしろさが味わえるぞッ!!

⬅ふたりで生物を倒したり、手分けしてつぎの階層への入り口を捜そう。

バトルモード

バトルモードはそれぞれピクミンを指揮して陣地に置かれたビー玉を奪い合う対戦ゲームなのだ。ピクミンを増やして相手の陣地に攻め込もう！ ビー玉を相手の陣地まで奪い去られるか、自分が指揮するピクミンがすべて倒されたら負けだぞ!!

⬆オリマー陣営とルーイ陣営が遭遇!! お互いにピクミンを投げ合ってダメージを与え合う戦闘が勃発だ！

相手のピクミンをすべて倒しちゃえ！

⬅互いに被害の出る恐れがある直接攻撃。この方法以外にも相手にダメージを追わせる手段がないかフィールドを捜すもの得策だ。

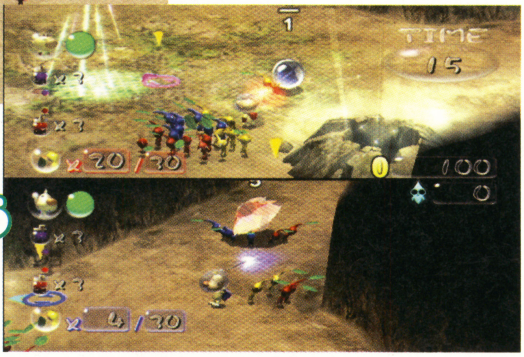

ビー玉を奪って陣地へ持ち帰ろう

➡ルーイがお宝に気を取られているうちに、オリマーがビー玉を奪取!! あんまりフィールド探索にばかり力を使うものダメみたい。

ここが進化! 3

ピクミンの種類が増えて行動の幅が広がった!!

3本足で立つ"オニヨン"から生み出されたタネが地面で成長して誕生するピクミン。前作でおなじみの赤ピクミン、青ピクミン、黄ピクミンに加えて、『2』では毒に強い白ピクミンと力持ちの紫ピクミンが仲間入り!! ということは、新しく追加されたピクミンたちの特徴が活かせる仕掛けや敵がフィールドに登場するはず。うまく使い分けて進もう!!

白ピクミン

毒のことなら何でもおまかせ 危険な作業もおてのもの!!

ほかのピクミンとは違い、なんだか不気味な白ピクミン。彼は毒に強く、自分自身の体内にも毒を溜め込んでいるのだ。もしかしたら生物に毒攻撃を浴びせたり、毒の沼地にあるお宝を回収するときに役立つのかもね。

紫ピクミン

力仕事は彼で決まり! いろんな場面で大活躍の予感!?

こちらは何とも愛らしい小太りの紫ピクミン。彼の長所は見た目から想像できるように力仕事が得意なこと。通常は3匹くらいで運ぶアイテムをひとりで持ち上げることができちゃうのかも!? でも、移動速度は遅いかもね。

赤ピクミン

熱に強く、攻撃力がほかのピクミンよりもバツグンに高い赤ピクミン。炎の中だって平気で飛び込めちゃう彼は、『2』でも活躍してくれること間違いなし!!

青ピクミン

見た目のとおり、水が大好きな青ピクミン。ほかのピクミンは水が大の苦手なんだけど、彼は水の中に落ちてもおぼれないのだ。おぼれてしまったほかのピクミンを助け出したり、泳がないと取れないアイテムを運んでくれたりするピクミンだ。

黄ピクミン

前作ではバクダン岩を扱える唯一のピクミンで、障害物を破壊したり、巨大な生物を倒したりするときに活躍してくれたけど、『2』では電気に強いピクミンに大変身!! 前作には電気なんてなかったよね。この要素がゲームにどう影響するのかな。

ここが進化! 4

特殊な薬を使うとピクミンがパワーアップ!!

フィールドに生えている特殊な植物"ツユクサ"の実を採集し精製すると、ピクミンをパワーアップさせる激辛エキスができあがるぞ!! この薬によってピクミンたちは、それぞれの持っている能力がさらに向上するのだ。そのほかにも噴霧すると生物を一時的に石化させることができるエキスがあり、ピクミンの戦いをサポートできるぞ。こんな便利アイテムは活用するしかないねッ!!

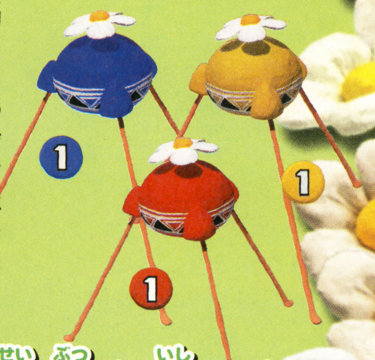

赤い実をつけた植物が"ツクユサ"だ!!

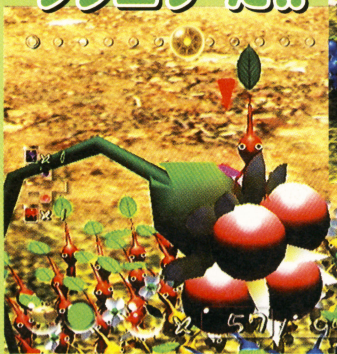

実を採集したらエキスを作ろう

パワーアップ!

➡激辛エキスを吸収したピクミンは、興奮状態になって頭が光る。力が上がったピクミンは作業や戦闘で大活躍するぞ!!

石化エキスで生物を石に!!

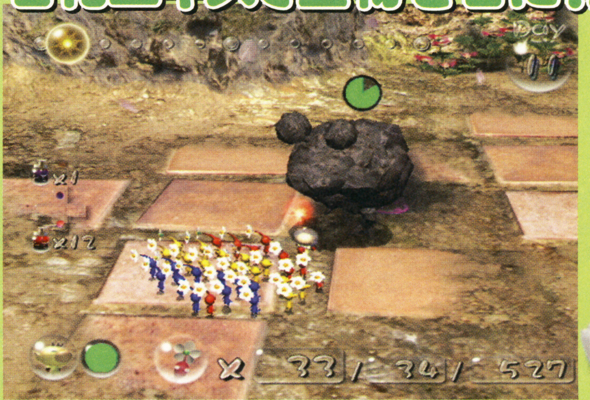

⬅パワーアップしたピクミンで生物と戦えば、いつもは手こずっていた相手も難なく倒せるのだ!!

お宝捜しの冒険は地下世界が舞台!!

お宝を求めてオリマーたちは地下世界を探検。地上世界のあちこちに地下への入り口があり、ピクミンを引き連れて採掘に出ることになるのだ。ピクミンの母体であるオニヨンは地上にあるため、地下世界ではピクミンを増やすことはできない。無理な戦いや無謀な作業で、ピクミンの数を減らしてしまうと採掘活動がままならなくなるのだ。ここでは地下世界の特徴やそこに住む生物を紹介するぞ。

⬅⬇この穴が地下世界への出入り口。最深部まで行けばお宝を回収できるが、ギブアップした場合はお宝の半分を置いて帰ることに!!

地下世界の入り口を見つけてお宝採掘の探検に出発だ!!

謎の人工物がいたるところに!!

ピクミンが生息している星には謎の人工物がところどころに存在している。かつてこの星に存在した文明なのか、それともまだ見ぬ生物が存在するのか？　まだまだこの星には謎が多そうだね。このほかにも、オリマーたちの宇宙服をレベルアップしてくれるアイテムが多数用意されている。ダッシュやライト、強化服など機能があがれば冒険も楽になるぞ。

どうみても人工的な池!!

⬅自然に作られたとは到底思えない人工池。どこかで見たことのあるような池だけど、この世界にも人間のような生物が住んでいたのかな？

これって植木鉢じゃない!?

➡巨大な植木鉢が!?　といっても植木鉢が大きいわけではなくて、オリマーたちが小さいのだ。ちなみにオリマーの身長は約2センチしかない。

この星の謎は深まるばかり……

クイーンチャッピー

地下世界に生息。チャッピーの亜種と思われるが、腹部が異様に肥大化している。不用意に近づいてしまうと、その大きな体で転がって、オリマーたちを踏みつぶそうとしてくるので注意が必要だ。また、この生物は幼虫を産み落としてくる。非力な幼虫も群をなすとかなり脅威となるぞ。

⬅前作でおなじみのチャッピーの亜種。クイーンチャッピーの気持ち悪さはこの星に住む生物の中でいちばんかも!?　お腹でつぶされないように!!

ゴロゴロと転がりながら襲いかかる!!

⬅クイーンチャッピーから生み出された幼虫がオリマーたちに強襲!!　囲まれて身動きが取れなくなったら危険ッ！

ケメクジ

水辺に生息する巨大な補食動物。口から触手を吐き出してピクミンに襲いかかってくる。水中なので、ケメクジを倒すには青ピクミンにがんばってもらうしかない!!

触手に捕まるな!!

⬅ほかのピクミン以外は待機させて、青ピクミンで攻撃だ。

オオマンマン

クラゲに似た空中を漂う生物。獲物が近づくと、大気ごと吸い込んで飲み込もうとする。体が透明なので飲み込まれた生物は透けて見えるのだ。

⬅⬆オリマーがオオマンマンの体の中に吸い込まれてしまった！　ピクミンたちに助けを求めよう!!

ダマグモキャノン

4本の足を持ち、その根本にぶら下がるように球体の体がついている。前作に登場したダマグモにキャノンが装備された強化型だ!!

➡長い足に踏みつぶされないように体に近づいて攻撃しよう！

キャノンが火を放つ！

アカヘビガラス

ふだんは地中に隠れているが、獲物が近づいてくると地上に踊り出て補食しようとする。堅いウロコが体を覆っているため、頭部以外への攻撃はあまり効果がないのだ。前作にも同じ種と思われるヘビガラスが登場しオリマーやピクミンを苦しめたが、そのヘビガラスとアカヘビガラスの違いは定かではない。

⬅攻撃しようとすると地中に潜り、地中から出てくると体当たりで攻撃をしてくるぞ。

ビックリギク

花のように見せかけて身を隠し、獲物が近づくと地上に出てきて補食を企む生物。ボケ～っとしながら歩いているとうっかりビックリギクに食べられちゃったりすることも。地上に生えている菊のような花をよ～く見てみると中央に目玉が!!　そこにはビックリギクが隠れているので見つけたら近づかないようにしよう。

➡花の中央に目玉が！　でも注意していないと見逃しやすいぞ。

地中から出現してピクミンたちを食い尽くす!!

⬆突然の出現に慌てないように！　冷静に攻撃すれば苦戦しないはず!?

発売までもう少し待っててね！

Nintendo
親子で熱くなる
ゴルフゲーム、登場。

1 2ボタンの簡単操作
ゲームビギナーも安心。ボタンを2回押すだけのカンタン操作でプレイできる！
2 理想のショットが自由自在
豪快な弾道や強烈なバックスピンなどプロのようなショットの快感が味わえる！
3 こだわりのゴルフ感
ゴルフファンも納得の臨場感溢れる本格コースが満載！
バーディ
4 マリオらしさもタップリ
マリオらしい仕掛けや世界観でのアドベンチャーゴルフを満喫できる！
5 ダブルス対戦が楽しい
初心者から上級者まで一緒にコンビを組んで対戦プレイを楽しもう！
NINTENDO GAMECUBE.
本格コース設計でお父さんも納得。親子で楽しめる。
マリオゴルフ
FAMILY TOUR
ファミリーツアー
now on sale
メーカー希望小売価格
¥6,800(税別)
©2003 Nintendo/CAMELOT
および NINTENDO GAMECUBE は任天堂の登録商標です。

どうぶつの森e+™

もう会えた？　今月はゲストキャラを大解剖！

いろいろなイベントで登場するゲストキャラクターを今月はまとめてドド～ンと紹介です。でもそのまえに、カードやHPも忘れちゃいけません！

ニンテンドー ゲームキューブ			
その他	6月27日発売	任天堂	GBAケーブル対応
コミュニケーション	価格6800円	プレイ人数・1	モデムアダプタ対応
			ブロードバンドアダプタ対応
			使用ブロック数・59
			カードeリーダー＋同梱
			CERO全年齢対象

『どうぶつの森＋』のカードで楽しんじゃおう！

前作の『どうぶつの森＋』を遊んでいて、『＋』のカードも集めていたよ～、という人は多いんじゃないかな？　じつはその『どうぶつの森＋カードe』、今回の『e＋』でも使うことができるのだ。好きなどうぶつを村に呼んだり、プレゼントつきの手紙をもらったり……。カードeリーダー＋の準備をして、しまってあるカードを引っぱり出したら準備はオーケー！

⬅大好きなどうぶつを呼んで、夢の村ライフを！

郵便局で使うと……

郵便局にあるカードeレターサービスの機械を使って『＋』のどうぶつカードを読みこもう。家に戻ると、そのどうぶつからプレゼントつきの手紙が届いてるのだ。住人だけでなく、とたけけやリセットさん、コトブキ村長などからも手紙がもらえるので、カードを持っている人は試してみよう。ちなみにプレゼントの中身はどうぶつによって決まっているぞ。

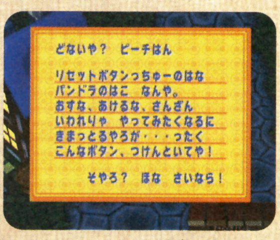

⬆リセットさんからの手紙はこんな内容。プレゼントはバリケードだ。

願いの泉で使うと……

願いの泉で『＋』のカードを読みこめば、『e＋』のカードと同じようにどうぶつを村に呼ぶことができる。『＋』の村から引っ越したとき、お気に入りのどうぶつと別れてしまった人も、カードさえあれば、またいっしょに生活できるのだ。ただし、アロハシャツを着ているどうぶつは島の住人なので、プライベートアイランドを持っていないと呼べないので注意してね。

⬆めったに出会えない珍しいどうぶつも、カードがあればこのとおり。

『＋』のカードでしか手に入れられないアイテムも！

『＋』のカードの裏には、22文字の「あいことば」が記載されている。これを手紙に書いて村の住人に送ると、“たぬきちサインしきし”、“えざら”、“しょうてんのカンバン”のどれかが送られてくる。すべてこの方法でしか入手できないレアアイテムだぞ。また、プログラムをダウンロードしていないカードeリーダー＋に『＋』のカードを通すと、アドバンスの画面にもうひとつの「あいことば」が表示されることも、おぼえておこう。

◀たぬきち サインしきし

えざら▶

◀しょうてんの カンバン

手紙の書きかた

⬆1行目に「あいことば」、2、3行目の○の部分にあいことば（すべてひらがな）を記入する。余計なことは書かないこと。

ぜひ手に入れてほしいんだなも！

はみだしおたより

ポストに出すのがめんどくさい。（新潟県・サービス）

●ポストに出さなきゃ着かないよ。

© 2001-2003 Nintendo

『どうぶつの森e+』公式HPでできること

任天堂の『どうぶつの森e+』公式HPには、レアアイテムが手に入るコーナーや、全国のプレイヤーと交流できる掲示板などが用意されている。こうした企画はこれからも増えるかもしれないので、こまめにHPをチェックしよう！

『どうぶつの森e+』公式HP
http://www.nintendo.co.jp/ngc/gaej/

どうぶつたちとアイテム交換

オブジェ配達センター

あいことば交換広場

どうぶつたちとアイテム交換♪

HPに登場する"にんてんどう村"のどうぶつたちとアイテム交換し、マリオシリーズなどのレアアイテムを手に入れよう。交換に利用するのは"あいことば"。まずは、プレイヤーが送るアイテムをたぬきちのお店であいことばにし、それをHPで入力するのだ。すると相手からあいことばが聞けるので、今度はそれをたぬきちに伝えれば交渉成立になるぞ。

1 にんてんどう村のどうぶつにアイテムを送る

⬅HPで交換相手を選び、正確に名前を記入しよう。

2 HPであいことばを入力する

⬅たぬきちから聞いたあいことばをHPで入力！

3 たぬきちのお店であいことばを入力する

⬅交換相手のあいことばはメモし忘れないように！

4 交渉成立！

⬅アイテム交換は1日1回しかできないので注意。

オブジェ配達センター

HP上で注文したオブジェを村まで届けてくれる、つねきち運営の良心店。品ぞろえは豊富で、村では注文できないHP限定商品も用意されている充実ぶり。さらに、しつこく値切れば定価の3割引きで買えるというから驚きだ。注文をすませると、つねきちがあいことばを教えてくれるので、それをたぬきちに伝えよう。翌日にはオブジェが設置されているぞ。

1 カタログを見てオブジェを注文する

⬅つねきちが根負けするまで値切り続けるのだ！

2 オブジェを置く場所を決める

⬅ゲームで確認しながらつねきちの質問に答えよう。

3 たぬきちのお店であいことばを入力する

⬅あいことばを伝えたあと、代金を支払えば完了。

4 オブジェが村に設置される！

⬅つぎの日、希望した場所にオブジェが設置される。

あいことば交換ひろば

『e+』のプレイヤーが集まって、アイテムや情報を交換できるコーナー。なにか欲しいアイテムがあったらここに書きこんで、交換してくれる相手を募集するのだ。また、すでに募集しているプレイヤーに手紙を出すこともできるぞ。

⬅"交換ひろば"に入るには登録が必要だけど、メールアドレスさえあれば問題なし！

どうぶつの森カードe+

シリーズ第3弾は10月17日発売予定

シリーズ第2弾も好評発売中の『どうぶつの森カードe+』！ 今月も最新シリーズの情報が届いたので紹介するぞ。う〜ん、早く自分のカードeリーダー＋に通して、あんなことやこんなことで楽しみたいっ！

どうぶつカード

⬆いかにも元気なカンジの女の子。島の住人だ。

⬆こいつも島の住人……だけど、毛皮が暑そうっ！

デザインカード

⬆このデザインの"DK"って……笑顔がステキなあのゴリラのことなのかっ!?

⬇これは……フォーク系？ とたけけの髪の毛が、とても気になります。

村メロカード

はみだしおたより
自分の好きなどうぶつばかり引っ越しさせると、つい偏りができてしまう。（愛媛県・サルベージ）
●たしかに！ いろんな出会いがあったほうが楽しいと思うよ！

村にやって来るお客さんたちを紹介！

住人以外にも、村にはさまざまなゲストが訪れる。毎週やって来る常連さんもいれば、年に1度のイベントにしか登場しない珍しいキャラクターや、いつ姿を見せるかわからない気まぐれ者もいるけど、どんな相手でも会えればきっといいことがあるはず。ここから各ゲストキャラクターの出現時期や条件を紹介するので、対面できるようにスケジュールを合わせよう。

⬆ゲストが村に来る日は、おまわりさんに話を聞けばどこにいるか教えてくれることも。

⬇つねきちは花火大会の日(7月4日)、ハッケミィは新年の日(1月1日)にも村に現れるぞ。

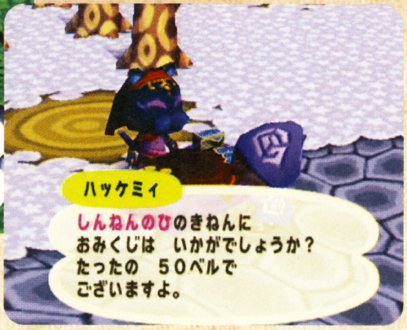

つねきち

村のどこかに"イナリかぐ"というお店をかまえ、やみルートで手に入れたというアイテムを高値で売りつける商売人。営業時間は午後6時～翌日午後6時。出現する日付や曜日は不定だが、村にやって来るときは事前にチラシを送ってくる。

⬅価格はなんと通常の4倍。高いけど、ここでしか手に入れられないアイテムが多い。

ジョニー

週に1度くらいのペースで村の海岸に打ち上げられる、カモメの水兵さん。何度か話しかけると目をさまし、アヤしいアメリカンジョークを聞かせてくれる。海岸で発見するたび、レアアイテムをくれるので、1日1回は海岸を見て回ろう。

⬅いちいちトボけた発言をするジョニー。つっこむとキリがないので聞き流すのが吉。

セイイチ

放浪の天才画家であるセイイチ。村にやって来るときはいつもおなかをすかせているので、見つけたら好物の魚をあげよう。お礼に非売品のかべがみをくれるのだ。毎日おまわりさんに話しかけていれば、いつ村を訪れるか確認できるぞ。

⬅あげる魚の種類はなんでもかまわない。メダカでもフナでもよろこんで食べてくれる。

ローラン

自分の国のじゅうたんを広めるため、世界中を旅する行商ラクダ。不要なじゅうたんとお金を渡せば、珍しいじゅうたんと交換してくれるが、1枚手に入れるたび金額が上がるので注意。セイイチと同様、来る日は交番で確認しよう。

⬅この言語感覚、いったいどこの国の出身なのか？　意味がわかっちゃうけどなんとなく怖い。

グレース

女の子に人気のあるファッションデザイナー。"迷惑駐車ぼくめつキャンペーン"の日に、赤いオープンカーで村にやって来る。Aボタン連打で車をピカピカにみがいてあげると、非売品の服をもらえるぞ。ちなみに本名は"なべのすけ"。

⬅"連打は苦手！"という人は、ボタンをツメでこするようにすればうまくいくぞ。

ハッケミィ

よく当たると評判の占い師。フラリと村に現れてはテントをはり、1回50ベルで占いをする。その結果によっては金運や交友関係に変化が生じるので油断できない。セイイチやローランと同様、村に来る日はおまわりさんに聞けばわかる。

⬅この結果が出ると、主人公が走行中に転ぶようになる。とくに害はないので心配無用。

はみだしおたより

主人公の男の子の頭にはツノがあるし、女の子には耳みたいなのがあるけど、あの子たちはどうぶつなの？（三重県・マリオとネス）

●人間だと思います。たぶんだけど……。

うおまさ

6月と11月の毎週日曜日、つり大会を主催するうおまさ。参加者がつったブラックバスの大きさを計測しては、その場でムシャムシャと食べてしまう。ブラックバス以外の魚には見向きもしない。記録を更新すると賞品がもらえるぞ。

←せっかくつったブラックバスを食べ、大きなゲップをするうおまさ。なんかムカつく！

ゆうたろう

午前0時〜午前4時のあいだ、村を歩いているとどこからともなく話しかけられる。声のするほうへ行くと、オバケのゆうたろうが出現。村中に散らばった5つの“ひとだま”を集めてあげれば、3つの願いごとのうちひとつをかなえてくれるのだ。

←午前4時になると、ゆうたろうは消えてしまう。アミを持って村中を捜しまわろう。

パンプキング

ハロウィンの日（10月31日）、午後6時から翌日午前1時まで村のどこかにいるカボチャ頭の妖精。捜し出して“あめ”をあげれば、ハロウィンシリーズの家具がひとつもらえるのだ。時間内に何度も同じことをくり返せば、1日で家具をコンプリートすることも可能。ただし、この日は村の住人もパンプキングそっくりな格好をしていて、主人公を見つけると近づいてくる。つかまると、持っているアイテムや着ている服を別のものに変えられてしまうぞ。

←”あめ“は10月16日から30日までたぬきちのお店で買える。たくさん買いだめしよう。

←主人公が近づいても寄ってこないのが本物のパンプキング。話しかけて”あめ“を渡せ。

もらえるアイテム

ハロウィンベッド
ハロウィンラック
ハロウィンテーブル
ハロウィンドレッサー
ハロウィンチェア
ハロウィンランプ
ハロウィンタンス
ハロウィンクロック
ハロウィンクロゼット
ハロウィンソファ
ハロウィンかべ
ハロウィンじゅうたん

フランクリン

ハーベストフェスティバルの日（11月第4木曜日）、招待されて村にやって来たはいいが、自分がメインディッシュであることに気づき、村中を逃げ回るあわれな七面鳥。願いの泉広場のパーティー会場からナイフとフォークを持ち出し、物陰に隠れているフランクリンに渡すと、お礼にハーベストシリーズの家具をくれる。パーティーは午後3時から午後9時まで行われるので、そのあいだに同じことをくり返して家具をたくさんもらっちゃおう。

←本気で自分が食べられるものだと心配しているフランクリン。不安を解消してあげよう。

←ナイフとフォークはここにある。横に立ってBボタンを押せば回収できるぞ。

もらえるアイテム

ハーベストベッド
ハーベストテレビ
ハーベストテーブル
ハーベストランプ
ハーベストチェア
ハーベストクロック
ハーベストチェスト
ハーベストドレッサー
ハーベストクロゼット
ハーベストソファ
ハーベストなかべ
ハーベストなラグ

ジングル

クリスマスイブ（12月24日）の夜、プレゼントを配るために村を訪れる黒ハナのトナカイ。午後8時〜午前0時のあいだ、村中を忙しそうに歩き回っているので、追いかけて何度も話しかけよう。主人公のしつこさに負けたジングルは、クリスマスシリーズの家具をプレゼントしてくれる。1度アイテムをもらったあと、服を着替えて話しかけると、別人だとカン違いしてまたアイテムをくれる。これをくり返せば、いくつも家具が手に入るのだ。

←質問の答えによって、もらえるアイテムが変わるぞ。ちなみに”かさばるもの“は家具。

←着替えただけなのに……。ひょっとしてこの男、あまり相手のことを見ていない？

もらえるアイテム

クリスマスベッド
クリスマスラック
クリスマステーブル
クリスマスランプ
クリスマスチェア
クリスマスクロック
クリスマスタンス
クリスマスピアノ
クリスマスクロゼット
クリスマスソファ
クリスマスなかべ
クリスマスじゅうたん
クリスマスなコート

はみだしおたより

付録で『どうぶつの森』の下敷きがほしいっ！（大阪府・つっこんでほしいの？）●そ〜だね！下敷きはまだだもんね。検討しますっ！

どうぶつの村の住人になりたいです。（山形県・カン）
●読者のみんなは住人だよ！　そんなんじゃダメかな……？

どうぶつの村だより 出張スペシャル

だい27ごう　9がつ20にちはっこう　むらのしんぶんしゃ

新村長から
だい27ごうのごあいさつ

秋の気配も深まってきましたが、秋といえば何といっても焼きいも。食べすぎると、おな……。

新人村人　みぁな

アメリカ生まれ　アンジェ

みぁはとアンジェの どうぶつの森e+ うわさの検証

今月はな、なんとあの“リセットさんの家庭事情”について大胆検証!!　いつも私たちを怒ってばかりのリセットさんが、兄のラケットさんに怒られているとあっちゃ、どんな事情があるのか気になるよね。どうなのどうなの？

リセットさんの家庭の事情に迫る!!

アンジェ　ねえねえ、さっき“リかセン”に行ってきたんだけどさぁ。

みぁは　リかセンって……もしかしてリセット監視センターのこと？

アンジェ　そうそう。リセットさんとラケットさんのアジト。

みぁは　アジトってアンタ、悪の一味じゃないんだから……。

アンジェ　もうあちこちの岩たたきまくったわよ。今日はとくに捜すの苦労したわ～。

みぁは　リかセンの場所は毎日変わるからねー。それで？

アンジェ　で、ちょっと小耳にはさんだんだけど、リセットさんって、どうやら嫁姑問題で苦労してるみたいなのよ。

みぁは　嫁姑問題!?　奥さんがいるって話は聞いたけど、そんなことがあるなんて知らなかったわ。

アンジェ　あ、まちがえた。嫁姑じゃなくて親戚だった。

みぁは　……アンタ、そろそろ日本語ちゃんと覚えなさいよ。

アンジェ　ごめんごめん。

みぁは　で、親戚がどうしたの？

アンジェ　なんでも、リセットさんってああ見えてもギャンブルが好きらしくて、オバさんにばく大な借金があるらしいの。それで顔を合わせづらいとか……。

みぁは　ウソ!?

アンジェ　……かどうかは知らないけどね。

みぁは　……アンタねぇ～。

アンジェ　あ、でもオバさんとトラブってるらしいのは事実よ。

みぁは　なにが原因なのかしら。

ふたり　気になるわねぇ～。

⬆親戚づきあいでモメてるらしく、ラケットさんにさとされるリセットさん。原因は何なのか気になるぅ～。

4コマ劇場～♪

おもしろい作品がたくさん届いて、選ぶのに苦労してます。みんなレベル高すぎ!!

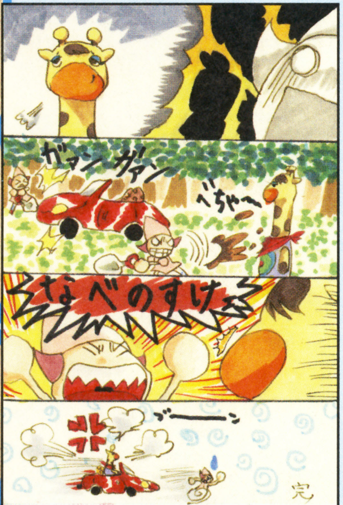

あかねさんの作品

⬆グレースへの怒り爆発!!　さぞやスッキリするだろうな～。

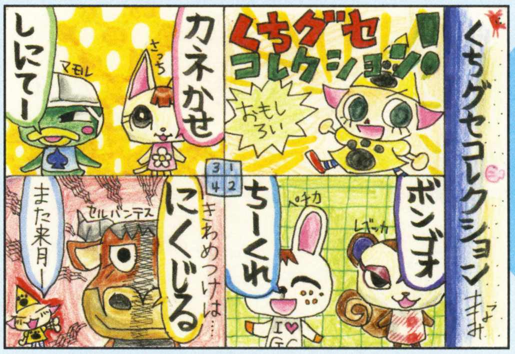

まなみさんの作品

⬅くちぐせを考えるのっておもしろいよね。ヘンなくちぐせ大募集！

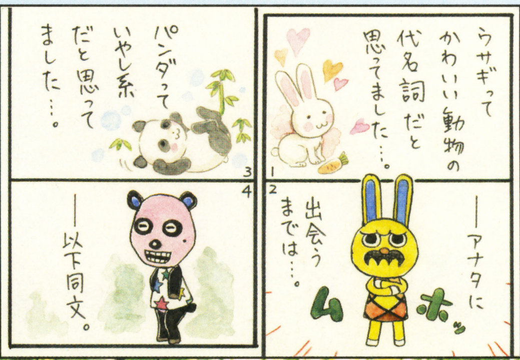

ルサ子さんの作品

➡意外と人気が高いチャウヤンとモサキチ。ヘンなキャラなのにね。

© 2001-2003 Nintendo

名曲アルバム

今月の名曲は、英会話学校"NOVA"のコマーシャルソング。歌もさることながら、イラストのNOVAうさぎがイイ味出してます。「カッコイイ」、「ビミョ～」のコメントも秀逸！　ちなみに最後の「レレレミド」を「レレレミレ」にすると曲がエンドレスになるよ。まだまだ傑作待ってま～すっ!!

▲ 東京都　今野愛美さんの作品

アニマルデザインカレッジ

けっこう考えるのが難しいコーナーだと思うんだけど、毎月ステキなデザインが送られてきます。みんながんばってるね～。さて、今月はすでにあるデザインのアレンジバージョンと、ゲームのドット絵から起こしたデザインをご紹介。たまにはこういうのもイイかもね。もちろんオリジナルの作品も待ってるよ!!

マリマリさんの作品

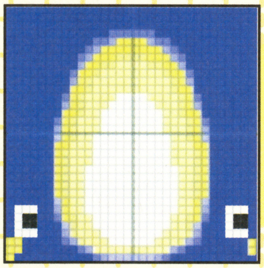

『きぐるみペンギン』
パレットNO.9

⬅『どうぶつの森＋あれこれデザインブック』の"ペンギンのおなか"を改良したもの。きぐるみ風なのがグー。

星の風来人さんの作品

『MOTHER2のネス』
パレットNO.16

➡ゲーム『MOTHER2』のドット絵を起こしてくれました。ネスのほかにポーラなんかも作れそうだね。

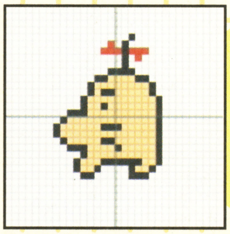

『どせいさん』
パレットNO.16

⬅と思ってたら、しっかりどせいさんのデザインも作ってくれてました。横にふたつ並べてもステキっぽい。

つぎの『どうぶつの森』はこうなる!?

『どうぶつの森e＋』発売後だけあって、つぎはこうなるといいな、というはがきが大量に届きました。おもしろいアイデアは、つぎの作品に反映されるかもよ!?

●汽車の中であだ名が決められたらいいと思います。仲よくなった住人から、あだ名で呼ばれるようになるといいな。(いちごフルーチェさん)

●博物館に、はにわをきぞうできるようになるといい！(ゆぼやまさん)

●かぐづくりセンターがほしい！　自分で自分のかぐを作りたい。(桑原明優那さん)

●夏の花火大会にぴったりのゆかたが着たい！　みんなゆかたを着ているのに、私だけ着てないの……。(たいようちゃんさん)

ガチンコハニーさんの大予想「新キャラカズキチ」

➡新キャラ予想は多かったけど、表情まで考えてくれたのがイイ！

ニコまるさんの大予想「新キャラプリン」

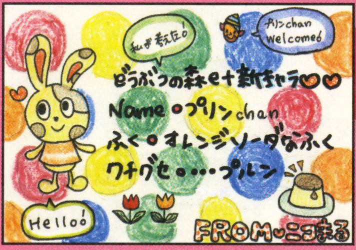

⬅くちぐせが「プルン」なのがかわいい。絵もかわいいよ。

ギンヤンマさんの大予想「ひげがえらべる」

⬅ひ、ひげ……。ほかにも髪とか目とかいろいろ選べる部分はあるだろうに……なぜひげ？

ましゅまりりさんの大予想「おかしシリーズ」

➡これはおいしそう！　女の子に人気が出そうなシリーズだね。

はみだしおたより

メモ用紙をはさむクリップ型のマスコットを作ってほしい！(東京都・逆魚)

●たしかにカワイイかもね！　ところでペンネームは何と読むの？　さかさうお？

森をつくろう! 情報局

つぎつぎ発売されるグッズにフィギュア、みんなはどれくらい手に入れたかな? 今月はいよいよお待ちかね、2階だてのおうちの情報だよ。プレイマットや、これまで集めたフィギュアと合わせて、自分だけの『どうぶつの森』をどんどん大きくしていこう。

プレイマット

●各800円

たて90センチ×よこ60センチのビニールシート。運動会や遠足などで使い、友だちに差をつけよう。"森の地図"はフィギュアを置いて遊ぶのにも使えるよ。

わくわく2階だてセット

●3480円

10月下旬、ついに2階だてのおうちが登場。もちろんフィギュアもついてるよ。壁をはずし、家具やフィギュアを置いて遊ぼう。さらに同封の応募券と、小為替1000円分を送ると……。

"コンビニたぬき"がもらえる!

もれなく"コンビニたぬき"がもらえちゃうのだ。レジや商品台、制服姿のたぬきちもセット。くわしくは下のお問い合わせ先まで。

お問い合わせ先 タカラ(お客様ご相談センター) ☎03・3602・3030

森のびじゅつかん

絵のうまい、へたに関係なく、味のあるイラスト大歓迎!!

さっち画伯『プレゼント』

⬆女の子に喜ばれそうなお花のプレゼント。

水無月しずく画伯『森の仲間たち』

⬅まめきちとつぶきちがカワイイ!

きなこ画伯『魚釣りに思う』

➡大きく書かれた文字がきいてます。

とうふ画伯『ハロウィン』

➡ドクロのふくがいい感じ。

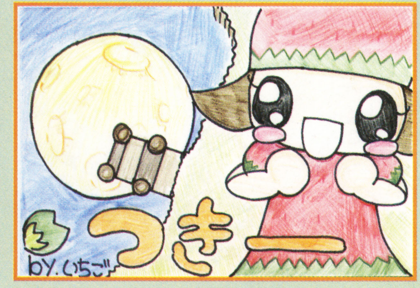

いちご画伯『つきー』

⬅水面にうつった月を見たときの喜びが、ひしひしと伝わってきます。

しろあん大画伯『秋』

⬅秋っぽい色使いと絵柄がうまくマッチ。

今月のなかドッチ

きぬよちゃん画伯『逃げろ!』

⬆うまくよけるのって難しいんだよね。

くろちー画伯『みんなでプレイ』

⬅きらりと光る目がとってもイイ感じ?

むらのけいじばん

『どうぶつの森』シリーズに関して言いたいこと、聞きたいことがあったら当コーナーまでどうぞ。

●オブジェ"ふんすい"と"こうえんのとけい"の存在を知り、公園を作ろうと思った。たぬきちに「オブジェは1ブロックにひとつだけなんだなも」と言われた……。(ギガカウントさん)

◆次回作ではオブジェが1ブロックにたくさん置けて、公園が作れるようになるとうれしいよね。

●なんと『MOTHER』のマジカントに『どうぶつの森』シリーズの女の子そっくりの人がいました! (SA-Xさん)

◆くわしい情報求む! ほかにも似た人がいたら当コーナーまで。

●誕生日にとたけけがライブを開いてくれた。その日だけは何度でも歌ってくれるのが、とてもうれしい。(ネーヤさん)

◆誕生日がまだの人、お楽しみに。

●『どうぶつの森+』から『e+』に引っ越すにはどうすればいいの? (スーパーコトブキさん)

◆ゲームキューブ本体に『e+』のソフトをセットし、新しいメモリーカードをスロットA、『森+』のメモリーカードをスロットBにさし、みしらぬネコとの会話で『森+』のときに使っていた名前を選ぶといいよ。ちなみに『森+』と『e+』でのおでかけはできません。

はみだしおたより

すだこさん食べたです。(秋田県・マルモ)

●すだこさんはいいけど、おくたろうは食べちゃダメです。

とたけけファンクラブ

新曲、ライブ盤などますます増えるとたけけの曲。曲ランキングへの投票も、引きつづき待ってるよ!!

竹中まみさんの作品

⬆とたけけバッグがかわいい。マジで欲しい!!

⬇右向きのとたけけの絵は意外と少ないのだ。

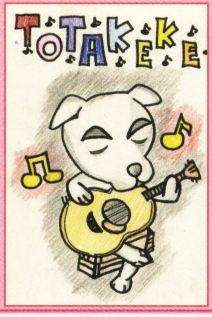

カピ★キチさんの作品

マユゲさんの作品

⬇後半のとたけけとあやしいネコの表情がサイコー!

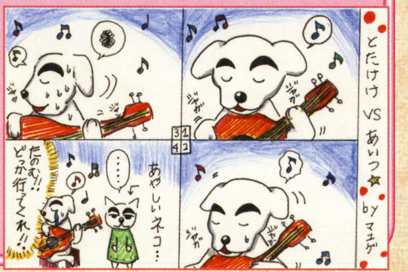

イラストとか4コマとかおたよりとか、おもしろいネタを思いついたらはがきに描いて送れば? 送るまえには必ず162ページの応募の決まりを読みなさいよ。採用されたら図書カードがもらえるんだってさ。

今月のあて先

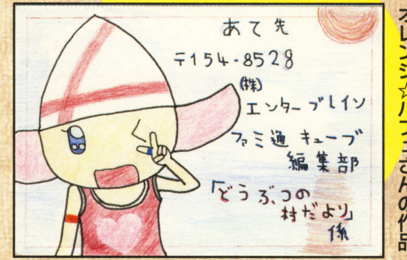

オレンジ☆パフェさんの作品

はみだしおたより さめに食べられた～!(愛知県・すきやき君) ●食べられた? どこ? どれ? いつ? 見せて!

番外編 特別付録「どうぶつの森カードe+アルバム」の使いかた!

みぁはとアンジェの緊急座談会

みぁは (自室でテレビを見ながら)パリパリ……ああおいしい。日本人ならやっぱ海苔よね。パリパリ。

アンジェ ちょっと、なにのんきに寝そべってんの?

みぁは (あわてて起き上がる)な、なによお。座談会はもう終わったんじゃなかったの?

アンジェ なに言ってんのよ、今月は特別付録がつくって話を先月したばかりじゃない。忘れたの?

みぁは あ、そういえばそうだったわね。

アンジェ はい、これが特別付録のアルバム。

みぁは ふぅ～ん、意外とよくできてるのね。

アンジェ カードe+が40枚も収納できるのよ。

みぁは このサイズなら、持ち運びにも便利ね。

アンジェ プラスチック製だから丈夫だし、お気に入りのカードを保存するには最適でしょ。

みぁは ふーん……でもコレ、カード以外のものを保存するのにも使えそうよね。

アンジェ みぁはが食べてた海苔なんかを入れておくのにいいんじゃない?

みぁは !!! なかなかいいコト考えるじゃな～い。

アンジェ ……(皮肉で言ったのに……)。

みぁは あら? アンジェったらもう1冊持ってるじゃない。ひとりじめなんてずるいわね。よこしなさい!!

アンジェ こ、これはその……きゃー、やめてぇ～。

みぁは (中を見て)……み、水ピン編集長の写真!? アンタまさか……。

アンジェ ……(ぽっ)。

これが専用アルバムだ!

緑色したニクイヤツ。丈夫で使い勝手がいいのだ。といっても今月号の付録だから、みんなもう現物を見てるよね。これ以上の説明は不要だよね……ショボーン。

40枚ものカードが収納可能!

1シートに2枚ずつ、ならべて保存すると40枚のカードが入るよ。学校や友だちの家へ持っていくのにちょうどいいね。

カードを保存しよう!!

⬅正しい使いかた。『どうぶつの森カードe+』を保存しよう。

海苔の保存にも便利!!

⬅1パックずつ小分けに保存できて、お母さんにも大好評。

写真も入れられるぞ!!

⬅好きな人の写真を入れよう。水ピンの写真はお好みで。

薬の小分けにも重宝!!

⬅1日分の薬が分けて入れられるぞ。お年寄りにも大好評。

特集 7大人気ゲームが大集合!!

秋の攻略大運動会!!

ファミ通キューブ+アドバンス

38ページから

3つのコースとリングショットを徹底攻略

マリオゴルフ ファミリーツアー FAMILY TOUR

48ページから

牧場経営に役立つ情報がギッシリ!

牧場物語 ワンダフルライフ

54ページから

3つのモードをさらに詳しく解析!

カービィのエアライド Kirby's Airride™

58ページから

2年目から4年目までのボス戦を攻略！

FINAL FANTASY CRYSTAL CHRONICLES

62ページから

バトル&シナリオをワンポイント攻略！

TALES OF SYMPHONIA

66ページから

ステージ1から10までを一気に攻略！

伝説のスタフィー2

72ページから

基本を押さえてシャドウナイトを倒せ！

新約聖剣伝説

プレゼントは008ページ!

ニンテンドー ゲームキューブ

アクション	9月5日発売	任天堂	GBAケーブル対応	使用ブロック数・13
スポーツ・ゴルフ	価格6800円	プレイ人数・1〜4	モデムアダプタ対応 / 通信ケーブル対応	CERO全年齢対象

マリオゴルフ ファミリーツアー
FAMILY TOUR

3つのコースとリングショットを大攻略

簡単操作で楽しめるゴルフゲーム、『マリオゴルフ ファミリーツアー』。
今回はリングショットと序盤に遊べる3つのコースを攻略していくぞ！

それぞれのキャラクターの特性を見極めよう!!

『マリオゴルフ ファミリーツアー』では、任天堂の人気キャラクターが12人+α使用できる。キャラごとにそれぞれショットの飛距離や弾道、コントロール、スピンなどの能力が異なるぞ。そこでまずは、最初から使用できる12人の特徴を紹介。好きなキャラを操作するのもいいけど、自分の実力に見合ったキャラを使えば、どんなコースでも好成績を収めることができるぞ!

初級者向けキャラクター

ルイージ

弾道は低めのフェードだがミートエリアが広く、コントロールがいいので扱いやすい。

ピーチ

ストレートの正確なショットが打てるので、初心者にもっとも扱いやすい。スピンは苦手。

ヨッシー

ピーチと同じく、ストレートの正確なショットが期待できる。スピンはピーチよりも強力。

ノコノコ

12人中もっとも非力だが、コントロールはかなりのもの。弾道はややクセのあるドロー。

中級者向けキャラクター

マリオ

弾道が高めのストレートなので、どんなコースにも無難に対応できる。スピンも強力。

ディディーコング

弾道は高めだが、ややクセのあるドローボールを打つ。ミートエリアはそこそこ広い。

ワルイージ

スピンは強力だけど、コントロールはふつう。弾道はややクセのあるドローボールを打つ。

キャサリン

弾道は高めのフェード。コントロールはあまりよくないが、それ以外の能力はバランスがとれている。

上級者向けキャラクター

ドンキーコング

自慢の怪力で飛ばす弾道は、かなりクセのあるフェード。飛距離はかなり期待が持てる。

デイジー

スピンの能力はかなり高いが、弾道がややクセのある高めのドロー。パワーもけっこうある。

ワリオ

弾道がかなりクセのあるフェード。しかも低めの弾道なので、障害物を避けにくい。

クッパ

12人中もっともパワーがあり、スピンも強力。しかし弾道がかなりクセのあるドロー。

特定の条件を満たすと……?

現在判明している隠しキャラクターはテレサとにせマリオの2体。テレサはトーナメントモードのメモリアルバッジを50個取れば使えるようになる。また、にせマリオはリングショットの1Pチャレンジで、全36ホールをクリアーすれば使用できるようになるぞ。さらに、キャラマッチで倒したキャラは、スターキャラになる。スターキャラは通常よりもパワーがあるので飛距離が稼げるぞ。

⬆テレサの弾道は、かなりクセのあるドロー。スピンはふつうだ。

⬆にせマリオの弾道はややクセのあるフェード。各能力は低めだ。

©2003 Nintendo/CAMELOT

はみだしおたより
この本の手触りがイイ！（埼玉県・コルト）
●もっとほかの部分もほめてよ〜。まあたしかにこの本の触り心地はいいんだけどね。

華麗なテクニックを身につけて友だちに差をつけろ!!

コースの攻略法がわかっていても、あるていどのテクニックを身につけていないと、全ホールでバーディを取るのは難しい。そこで、ゲーム中で役立つテクニックを紹介。

⬅さまざまなテクニックで友だちに差をつけろ。

必要に応じて打点マーカーを変更しよう

ボールを打つまえに✚ボタンを動かすと、打点マーカーを動かすことができる。打点マーカーを動かすと、弾道を変えたときの予想ラインが確認可能。実際に打つときには、コントロールスティックで打点を変えて打たなければ、弾道が変わらないので注意。

低い弾道になる

右へ曲がる

左へ曲がる

高い弾道になる

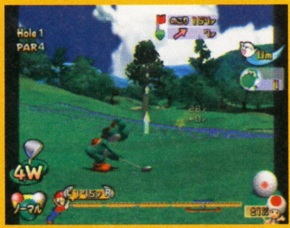

⬆前方に障害物があるときなどは、弾道を変える必要があるぞ！

⬆打点マーカーを動かして、最適なラインを見つけるのだ！

パワーバーの決定をミスしたときは……

かんたんショットで、パワーバーの決定をミスしたときの回避方法を紹介。パワーを入れすぎたときは、打点を下にして高い弾道、パワーが足りないときは打点を上にして低い弾道に変えてみよう。若干ではあるが飛距離が変わるので、ミスをカバーすることができるぞ。

アプローチショットでチップインを目指せ!

ピンまでの距離が60ヤード以内になると、ショットが自動的にアプローチショットに切り替わる（Bボタンを押せば通常のショットに戻せる）。このときパワーマーカーを動かして落下地点をカップに合わせ、やや弱めにボールを打てば、カップに入る可能性大！

➡やや弱めに打つのがポイントだ。

⬅やった〜。チップインバーディだ！

テクニカルショットを極めろ

このゲームには初心者でも楽しめるように"かんたんショット"が用意されているが、"テクニカルショット"と呼ばれる、コマンドを入力してボールを打つショットも存在する。テクニカルショットは操作が若干難しいけど、ボールにバックスピンをかけたり、トップスピンをかけることができるぞ。テクニカルショットのコマンドは左下を参照。

パワー決定時にBボタン

⬆パワー決定時にAボタンを押すとかんたんショットになってしまうので注意。

ここでコマンドを入力

⬆ミートタイミングを決定するときにコマンドを入力するのだ！

これがコマンドだ!!

- Ⓐ Ⓐ ▶トップスピン
- Ⓐ Ⓑ ▶スーパートップスピン
- Ⓑ Ⓑ ▶バックスピン
- Ⓑ Ⓐ ▶スーパーバックスピン

⬆テクニカルショットを極めて、華麗にゴルフを楽しもう！

パワーショットで飛距離を伸ばせ!

まずはパワーショット

ボールを打つまえにBボタンを押し、パワーショットに切り替える（パワーゲージが赤色になる）ことでボールを遠くに飛ばすことができる。さらに打点を上にして弾道を低くし、テクニカルショットのスーパートップスピンを使えば、もっと飛距離が伸びるぞ！

⬆まずはBボタンを押してパワーショットに切り替えよう。そして打つときには打点マーカーを上にして、弾道を低くするのだ！

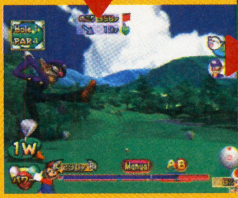

➡弾道が低いと風の影響を受けにくいのだ。

⬆さらにスーパートップスピンを使えば、落下後にボールが前へ転がる。

はみだしおたより
スゲーはみだしたいです。（兵庫県・匿名希望）
●はみだしおたよりに載るくらいならいいけど、人生をはみだしちゃダメだぞ！……などと書いている自分がはみだし者だったり……。

『マリオゴルフ』はみだし知識! ボールは落下してから何ヤードか転がるので、グリーンを狙うときは、転がる距離もあるていど計算に入れてショットしよう。基本的にはカップよりも手前にボールを落とすこと。また予想ラインは風の影響を計算に入れていないので注意。

はみだしおたより
宿題がオワンナイノヨ。かんべんしてよ。（兵庫県・かあびい）
●もう締切なのに、原稿が書き終わんないのよ……。かんべんしてよ。

トーナメントで優勝するために各コースを攻略だ！

各トーナメント戦では全ホールバーディを狙いつつ、最低でもパーを取っていきたい。そこで今回はモンテカントリー、ビアンコレイク、ジャンゴバレーの3つのコースで、バーディを取るためのコツを伝授！　さらに難度の高いホールではコースマップを掲載し、最適なライン取りも紹介していくぞ！

➡トーナメント戦で優勝するための方法を伝授。

⬅バーディを取りまくってライバルに差をつけろ。

モンテカントリー

全コース中もっとも難易度が低いコース。極端な傾斜や障害物もないので、フェアウェイ上にきちんとボールを落としていけば、好成績を収められる。バンカーと池に注意しながら攻略していこう。

もっとも簡単なコース

⬅グリーン上も傾斜が少ないのでパットが楽。

ホール Hole 1　パー4　363ヤード

フェアフェイ上にある1本の木に注意。1打目は、2打目を打つときに木が邪魔にならないように、真ん中からやや右側にボールを落とす。2打目はカップから4ヤードくらい手前にボールを落とそう。

ホール Hole 2　パー4　382ヤード

1打目はきっちりと、フェアフェイ上の真ん中に落とそう。グリーンの傾斜は進行方向に傾いているので、ボールはかなり転がる。カップから10ヤードくらい手前に2打目を狙っていこう。

ホール Hole 3　パー3　144ヤード

ショートホールなのでホールインワンが狙える。しかしグリーン上の起伏が激しいのでボールを落とすポイントがズレると、思いもしない方向にボールが転がっていくぞ。カップにボールを近づける気持ちで1打目を打っていこう。

⬅予想ラインを確認してから打つように！

➡果たしてホールインワンできるかな？

ホール Hole 4　パー4　375ヤード

1打目を左側のバンカー手前に落とそう。右側に打ってしまうと、2打目でグリーンが狙えなくなるぞ。2打目はおそらく3番か4番ウッドで打つことになるので、落下してからボールがかなり転がる。カップよりかなり手前を狙おう。

⬆1打目は、左側のバンカー手前を狙って打っていこう！

ホール Hole 5　パー5　496ヤード

1打目はフェアウェイの右側を狙って打とう。左側に打ってしまうと、2打目を打つときに木が邪魔になってしまうぞ。2打目はきっちりとフェアフェイのド真ん中を狙えば問題なし。グリーン上は手前に傾いているので、落ちたボールはあまり転がらない。そこで3打目はカップから4ヤードくらい手前を狙って打つといいぞ。

フェアウェイの右へ

⬆1打目はきっちりと、フェアウェイの右側を狙って打っていこう。

⬅1打目を左側に打ってしまうとこうなるぞ。

ホール Hole 6　パー4　387ヤード

フェアフェイ上の真ん中に林があるので、使用キャラの弾道によって攻略法が異なる。弾道がストレートかドローのキャラはマップ上の赤い線のようにボールを打っていこう。弾道がフェードのキャラは青い線のようなラインでボールを打つといいぞ。

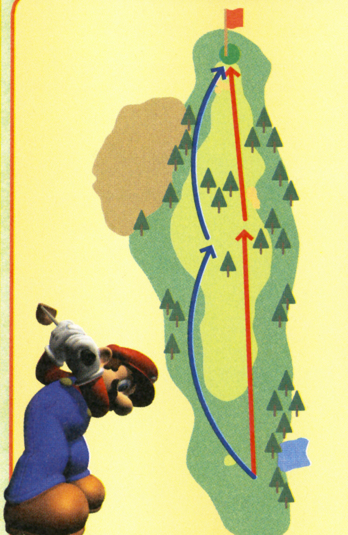

⬅キャラの弾道によって攻略法が違う。

➡グリーン上はかなりボールが転がるぞ。

『マリオゴルフ』はみだし知識！　かんたんショットでボールを打つと、ミートタイミングがズレることがある。自分の腕に自信のある人は、アプローチショットを打つときにかんたんショットを使わないほうがいい。ミートタイミングを自分で決定したほうが正確なショットが打てるぞ。

ホール Hole 7 パー3 131ヤード

ホールインワンを狙っていけるホール。カップから5ヤードくらい手前にボールを落としてみよう。

➡ホールインワンを狙って打つべし！

ホール Hole 8 パー4 358ヤード

1打目が落ちる付近のフェアウェイは左側がかなり窪んでいるので、必ず右側にボールを落とすようにしよう。2打目はグリーンの傾斜が少ないので、イーグル（バーディよりも1打少ない数）を狙っていけるぞ。カップの手前3ヤードくらいを狙い、高い弾道で打ってみよう。

⬅フェアウェイの右側を狙っていけ。

➡傾斜が少ないのでパットは簡単だ。

ホール Hole 9 パー5 479ヤード

フェアウェイ上の2ヵ所に木がある。木の正面にボールを落とさないようにすることが重要だぞ。

⬅このような感じになるとダメ……。

ホール Hole 10 パー4 367ヤード

フェアウェイとグリーンの起伏がかなり激しい。1打目は比較的平地である右側にボールを落とそう。グリーン上は思った以上にボールが転がるので、2打目はカップの9ヤードくらい手前を狙うこと。

⬅フェアウェイの右側は平坦になっている。

ホール Hole 11 パー4 333ヤード

フェアウェイもグリーンもかなり平坦なホール。1打目をきっちりとフェアウェイのド真ん中に落とせば、バーディを狙えるぞ。

⬅ミスショットをしないように注意。

➡簡単にバーディが取れるホールだ。

ホール Hole 12 パー3 162ヤード

ホールインワンを狙えるホールなのだが、グリーン手前にある木がかなり邪魔になる。弾道の低いキャラは、打点マークをボールの下にして弾道を高くしよう。

ホール Hole 13 パー5 488ヤード

ミスショットをせずに、フェアウェイの真ん中にボールを落としていこう。しかしグリーン上の起伏がかなり激しいのが難点。パットは慎重に行うようにしよう。

ホール Hole 14 パー4 391ヤード

1打目はフェアウェイの真ん中にボールを落とそう。しかしこのホールは非力なキャラだと、2打目はウッドを使うことになる。ウッドで打ったボールは弾道が低いので、グリーン上ではかなり転がるぞ。転がる距離を念頭に入れて打つようにしよう。

非力なキャラは?

⬆パワーショットを使おう。距離を稼げれば、2打目をアイアンで打てるぞ。

⬅ウッドを使うならカップから12ヤード手前を狙え。

ホール Hole 15 パー4 342ヤード

弾道タイプがフェードのキャラは攻略しづらいコース。1打目を打つとき、左側にある木が邪魔になるので、打点マークを動かして弾道を変化させよう。また、グリーン手前の木も邪魔になるので弾道を変えていこう。

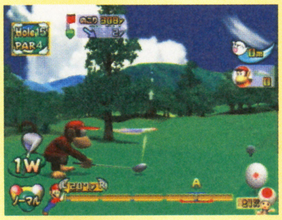

⬆弾道がストレートかドローのキャラには問題のないホールだぞ。

ホール Hole 16 パー3 114ヤード

グリーンの起伏が激しいので、ホールインワンを狙うのは難しい。強引にホールインワンを狙わずに、できるだけカップにボールを近づけ、バーディを狙っていこう。

ホール Hole 17 パー5 519ヤード

1打目をフェアウェイ中央にある木にぶつけないようにし、木の左側に落とそう。あとはフェアウェイをキープしながら打っていけばオーケー。グリーンも比較的平坦だ。

ホール Hole 18 パー4 350ヤード

1打目はきちんとフェアウェイの真ん中に落とそう。グリーン手前のエリアが斜面になっているので、2打目を打つときにパワー足りないと、このエリアでボールが手前にはじかれてしまうので注意すること。

⬅このようにボールがはじかれてしまうので注意。

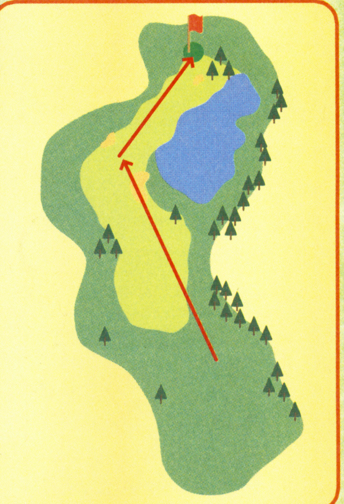

はみだしおたより

編集部の人たちってほんとに仕事してるの？ なんか遊んでるだけのような気が……。（兵庫県・フロド）

●遊んでいるだけじゃないぞ。ちゃんと仕事してるぞ！ 遊んでもいるけど……。

『マリオゴルフ』はみだし知識!

パワーショットは使用回数に制限があるのでここぞというときにしか使えない。しかしパワーショットを使ったときに、"ナイスショット"になれば回数が減らないのだ。腕に自信のある人はパワーショットをどんどん使っていこう。

ビアンコレイク

モンテカップ（モンテカントリーのトーナメント）で優勝すると、プレイできるようになるビアンコレイク。ボールが落ちてしまうと、1打のペナルティーを課せられる池や川が多いのが特徴だ。

←バンカーならまだしも、池にボールが落ちると辛い。

ホール Hole 1　パー4　394ヤード

2打目を打つときに左側にある岩が邪魔にならないように、1打目をフェアウェイの右側に落とすようにしよう。距離的に2打目はウッドを使うことになるので、カップから7ヤード手前を狙おう。

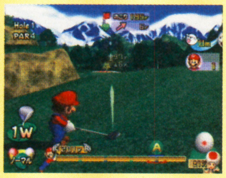
←ウッドで打つとボールがかなり転がる。

ホール Hole 2　パー4　328ヤード

フェアウェイとグリーンの起伏が激しいので、1打目は比較的平坦なフェアウェイの右側を狙う。2打目はラインを確認してから打とう。

ホール Hole 3　パー3　187ヤード

ショートホールだが1打目はウッドを使うため、ホールインワンを狙うのは難しい。バックスピンを使うか、高い弾道で打ってみよう。

ホール Hole 4　パー5　528ヤード

フェアウェイの真ん中に2本の木があるが、さほど気にする必要はない。木のあいだを狙ってキチンと打てば、フェアウェイをキープできるぞ。グリーンはカップのまわりの起伏が激しいので、ラインを確認してから打とう。

↑弾道がストレートじゃないキャラは弾道を変化させて打とう！

ホール Hole 5　パー4　402ヤード

1打目は池に落とさないようにフェアウェイの右側に打ちたいが、右側にボールを落とすと2打目を打つときに、カップまで届かない場合がある。非力なキャラはパワーショットを使ってでも池越えを狙っていこう。

←フェアウェイの左側を狙って打つのだ。

ホール Hole 6　パー4　359ヤード

1打目はフェアウェイに落とせば問題なし。2打目もグリーンが平坦なのでミスショットさえしなければ、簡単にバーディが取れるはずだ。

←ビアンコレイクの中でもかなり簡単なホールだ。

ホール Hole 7　パー3　146ヤード

ショートホールなのでホールインワンを狙っていこう。しかし打つときのパワーが少しでも足りないと、バンカーに落ちるので注意すること。

←ホールインワンを狙ってアグレッシブに攻めろ。

ホール Hole 8　パー4　351ヤード

ショットミスさえしなければ、簡単にバーディが取れるホール。1打目をフェアウェイの真ん中に落とし、2打目をきっちりとカップの近くに落とせばオーケーだ。

→ミートタイミングをまちがえるな！

ホール Hole 9　パー5　544ヤード

このホールはグリーンを狙う3打目が重要。グリーンに乗ったボールは比較的よく転がるので、カップよりもかなり手前にボールを落とす必要がある。目安は11ヤード手前だ。

←カップよりかなり手前にボールを落とそう。

ホール Hole 10　パー4　405ヤード

1打目をフェアウェイの真ん中に落としたいが、弾道がドローのキャラは木にボールが当たってしまうはず。そこで弾道がドローのキャラは、打点マーカーを変更して、フェアウェイの右側を狙っていこう。ストレートとフェードのキャラはそのまま打ってオーケー。グリーンは比較的平坦なのでグリーンに乗せてしまえば、パットはさほど苦労しないはずだ。

→ストレートとフェードのキャラは問題なし。

←ドローのキャラは木が邪魔になるぞ。

『マリオゴルフ』はみだし知識!
フェードやドローといったクセのある弾道のキャラでも、打点マークを変えればストレート気味の弾道を打つことが可能。ただし弾道を変えると飛距離が落ちるので注意しよう。

Hole 11 パー3 175ヤード

ショートホールなうえに、グリーンの起伏も激しくない。しかし、ウッドを使って打つことになるので、落下したボールはかなり転がる。しっかりとラインを確認してから打つことが重要だぞ。ホールインワンが取れなくても、グリーンにさえ乗せられれば、確実にバーディが取れるはずだ。

←ラインをしっかりと確認して打て。

←パットを打つときも慎重に。

Hole 12 パー3 370ヤード

1打目はフェアウェイの左側を狙って打とう。グリーンはわりと平坦なので2打目もふつうに打てば問題なし。ショットミスには注意しよう。

←ミスショットさえしなければ大丈夫だ。

Hole 13 パー5 514ヤード

コース上にある5つの池がフェアウェイを狭くしているので、ショットミスに注意しよう。また、かなり距離のあるコースなので1打目か2打目でパワーショットを使いたい。3打目は池越えでグリーンを狙え!

←パワーショットを使ってできるだけ遠くに飛ばせ。

Hole 14 パー4 377ヤード

グリーン手前の木がやっかいなホール。とくに弾道がドローのキャラは攻略しにくい。1打目をどれだけフェアウェイの左側に落とせるかがポイントになってくるぞ。2打目は弾道を変化させて木を避けよう。

←1打目はできるだけ左を狙っていこう!

←弾道がドローのキャラは弾道を変化させろ。

Hole 17 パー5 508ヤード

1打目はマップで記している場所を狙いたいが、手前にあるバンカーが危険。そこで非力なキャラはパワーショットを使おう。2打目は左側の林を避けるためフェアウェイの右側を狙って打つのだ。

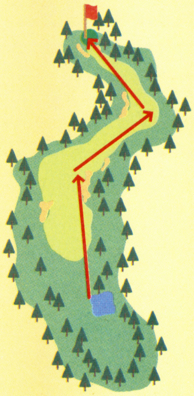

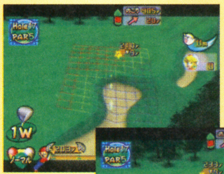

←バンカーに落とさないように注意。

←非力なキャラはパワーショットを使え。

←2打目はフェアウェイの右側を狙っていこう。

Hole 15 パー3 159ヤード

打ち下ろしになっているので、狙った場所よりも奥にボールが落ちるので注意。カップより5ヤードくらい手前に落とすのがベスト。

→確実にカップの近くに寄せたい。

↑ここまで寄せられれば、確実にバーディが取れるはずだ。

Hole 16 パー4 386ヤード

川でコースが分断されているホール。1打目はきっちりと川の手前にボールを落とそう。グリーンはわりと平坦なので、2打目を直接カップに入れることも難しくはない。予想ラインをしっかりと確認して、ショットミスをしないように注意して打とう。

↑パワーを入れすぎて、ボールを川に落とさないように注意しよう。

Hole 18 パー4 381ヤード

川でコースが分断されている。しかしフェアウェイが広いうえに、障害物もないので比較的簡単なホールだ。グリーンも起伏が少ないので、1打目はバンカーに注意して川の手前に落とせば、2打目で直接カップを狙うことができるぞ。

←2打目を直接カップに入れたい。

→グリーンはわりと平坦だぞ。

はみだしおたより

私はボツはがきの常連です。(千葉県・ボッツマン)

●今回のはがきがここに掲載されたので、もうボツの常連なんて呼ばせないぞ!

『マリオゴルフ』はみだし知識! 風の強さや向きには注意したい。とはいえ、3メートル以下の風はさほど気にする必要なし。しかし、4メートル以上になると、弾道が風の影響をかなり受けるぞ。ショット時には必ず、画面右上に表示されている風を確認しよう。

ジャンゴバレー

全体的にフェアウェイが狭くなっているので、モンテカントリーやビアンコレイクと比べるとかなり難易度が高い。トリッキーなコースもあるので、正確なショットが要求されるぞ。

⬅ジャンゴバレーは砂漠に囲まれたコースだ。

ホール Hole 1　パー4　410ヤード

グリーン手前にある3つの柱が邪魔。2打目を打つとき、柱に当てないように予想ラインを確認しよう。

⬅3つの柱のあいだを通り抜けるボールを打て。

ホール Hole 2　パー5　537ヤード

グリーンが狭い。3打目は少しでもパワーを入れまちがえるとバンカーに落ちてしまうので注意しよう。

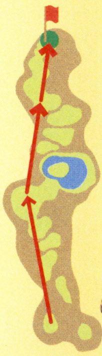

⬆非力なキャラはパワーショットを使え！

⬅フェアウェイが砂漠に分断されている。

ホール Hole 3　パー4　371ヤード

1打目はできるだけフェアウェイの左奥を狙おう。2打目でグリーンが狙えなくなるぞ。弾道がドローのキャラは2打目の弾道を変化させて打とう。

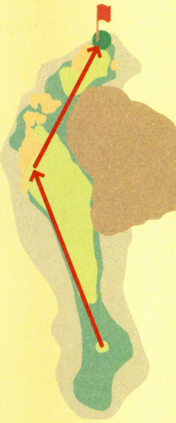

⬅1打目を失敗すると、右の崖が邪魔になるぞ。

ホール Hole 4　パー3　152ヤード

ショートホールだがグリーンが狭いので、1打目をしっかりとグリーンに乗せないと、バーディさえきつくなるぞ。グリーンの起伏はさほどないので、パットは簡単だ。

ホール Hole 5　パー4　418ヤード

1打目は左側にある小島を狙おう。非力なキャラでは小島にボールが届かないので、パワーショットを使うこと。小島にボールを落とさないと2打目がグリーンに届かないぞ。

ホール Hole 6　パー3　171ヤード

このホールもグリーンが狭い。グリーンのまわりにあるバンカーも危険。パワーバーの決定には細心の注意を払おう。

⬅グリーンのまわりはバンカーが多い。

ホール Hole 7　パー5　543ヤード

フェアウェイの起伏が激しいので、1打目と2打目はフェアウェイの平坦な部分を狙っていこう。あとはショットミスに注意。

➡確実にフェアウェイを狙っていこう。

ホール Hole 8　パー4　384ヤード

1打目を中央にあるバンカーの手前に、どれだけ近づけられるかがポイント。グリーンが狭いので2打目のパワーバーの決定も重要だぞ。

⬆バンカーに近づけられないと、2打目がツライ。

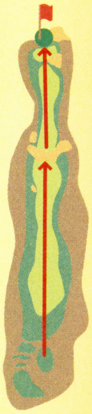

⬅どれだけバンカーに近づけられるかがポイント。

ホール Hole 9　パー4　393ヤード

コースの半分以上がバンカー。しかもフェアウェイがいくつにも分断されてしまっているのだ。このホールはキャラによって攻略法が違う。パワーのあるキャラはマップ上の赤いライン、非力なキャラは青いラインで打っていこう。グリーンは比較的平坦なので、乗せてしまえばバーディを簡単に取れるはずだ。

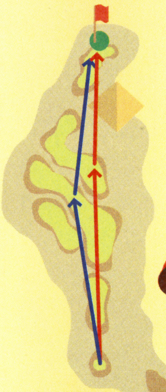

大きなフェアウェイを狙え

⬆非力なキャラは届かない場合があるので、パワーショットを使おう。

⬅弾道がドローの場合はピラミッドが邪魔。

➡打点を変更して弾道を変えよう。

はみだしおたより

この本はステキですね。（新潟県・トゥインクルF）
●どんなところがステキなのか書いてほしかったなぁ。ま、たぶん全部だろうけどさ。……なって言ってみたり。

『マリオゴルフ』はみだし知識!　パワーのあるキャラを使用する場合、パワーショットを使うことで、パー5のホールを2打でグリーンに乗せることも可能。ただし、ウッドを使ったパワーショットはボールがかなり転がるので、腕に自信のある人だけ狙ってみよう。

ホール Hole 10 パー4 407ヤード

1打目が重要。200ヤード付近にある柱の右側を狙って打とう。さもないと、2打目を打つときに柱が邪魔でグリーンを狙えなくなるぞ。

⬅柱の右側を狙うときはパワーショットを使おう。

ホール Hole 11 パー4 412ヤード

1打目はフェアウェイの左側を狙って打とう。2打目は岩の上を越えるようなショットを打つことになるので、弾道が低いキャラクターは打点マーカーをボールの下にして、弾道を高くすること。また、グリーンはカップに向かって下りなので、パワーバーの決定は慎重に行おう。

➡弾道を高くして岩の上を越えさせるのだ。

ホール Hole 12 パー4 405ヤード

右側にある断崖がかなりやっかい。1打目はできるだけフェアウェイの左奥を狙って打とう。非力なキャラはパワーショットを使うこと。1打目を下の写真の位置まで持ってくれば、断崖を気にせずに2打目を打つことができるぞ。

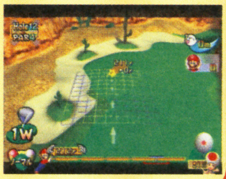

➡ここなら断崖が気にならないぞ。

ホール Hole 13 パー3 166ヤード

グリーンの手前がバンカーなうえに、カップへ向かって下りになっている。きっちりとグリーンに乗せるように1打目を打とう。

⬆ムリにホールインワンを狙う必要はないので、カップに寄せろ。

ホール Hole 15 パー4 389ヤード

フェアウェイの左側にある断崖の手前に1打目を狙おう。もちろん2打目は断崖のあいだを通してグリーンを狙うのだ。迂回するとバーディは取れないぞ。

⬅断崖のあいだは意外に広いので、安心して打て。

ホール Hole 14 パー5 563ヤード

このホールは攻めかたが2種類ある。非力なキャラはマップ上の赤いラインで、パワーのあるキャラの場合は2打目から青いラインで攻略しよう。ただし青いラインのルートはかなり難しいぞ。

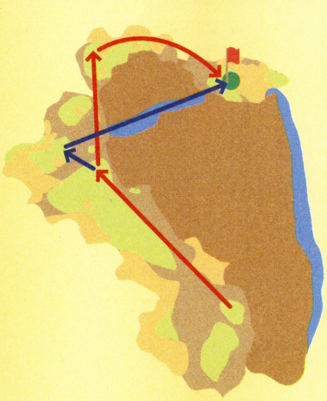

⬆断崖のあいだをうまく通すことができるかな？　かなり難しいぞ。

ホール Hole 16 パー4 396ヤード

1打目を真ん中の島のギリギリ奥に飛ばせるかが鍵。1打目でパワーバーの決定をミスすると、2打目でグリーンを狙えなくなるぞ。

⬅パワーバーの決定をミスしないように注意!

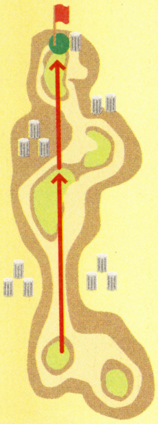

ホール Hole 17 パー3 180ヤード

崖の下にグリーンがある打ち下ろしのホール。グリーンがわりと平坦なので、予想ラインをしっかりと確認してから打てば、とくに問題はない。

⬅比較的簡単なのでホールインワンを狙え。

ホール Hole 18 パー5 549ヤード

非力なキャラは赤いラインで攻略しよう。パワーのあるキャラは青いラインのように、遺跡のあいだを狙うことでグリーン手前までボールを運べるぞ。グリーンは起伏が少ないので、3打目をきっちりグリーンに乗せれば、簡単にバーディが取れるはずだ。

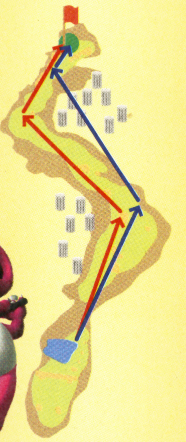

⬅1打目はできるだけ遠くに飛ばそう!

➡非力なキャラはふつうに攻めたほうがいい。

⬅パワーのあるキャラは遺跡のあいだを狙え。

はみだしおたより

マミンドって知ってますか?（広島県・マミンド）

●そんなのはもちろん知ってるさ。キミのペンネームでしょ? それとも言葉をしゃべるネコのこと?

『マリオゴルフ』はみだし知識!

パットのときにパワーバーの決定で、狙いすぎてパワーが足りないことが多々あるはず。しかし、ちょっとパワーを入れすぎたくらいなら意外にカップに入る。つまりパットのときは少し強めに打ったほうがいいということだ。

リングショットの難関ポイントを大攻略!!

リングショットのひとり用モードは全36ホールある。今回は序盤で難しい8つのホールの攻略法を伝授。このモードでは、弾道の高いキャラを使ったほうが攻略しやすいので、右で紹介しているキャラがおすすめだ。

おすすめ使用キャラ

➡トリッキーなホールが多いのでキミの腕が問われる。

➡キャサリンとディディーは弾道が高いので扱いやすい。

ふたまたは ヤメテ!

1打目は左のリングを通すように打とう。2打目はつぎのリングをムリに通さず、リングの手前を狙って打つのがポイントだ。そして3打目でリングを通しつつグリーンにボールを乗せよう。グリーンは比較的平坦なので、あとは落ちついてパットすればこのホールはクリアーだ。

←1打目は左のリングを通すように打つのだ。

←2打目は右のリングの手前を狙って打て。

←グリーンを狙えば、必然と2個目のリングを通る。

すいじょうにかかるアーチ

1打目はリングの手前であるフェアウェイの右側を狙おう。リングは低い位置にあるので、2打目は低い弾道にすること。そして2個のリングをいっぺんに通すのだ。あとはグリーンを狙って3打目を打つ。このとき、グリーン手前のバンカーには注意。

➡1打目はリングの手前を狙うのだ。

←2打目は弾道を低くすることを忘れるな。

➡グリーン手前のバンカーにも注意。

すいめん スレスレ

1打目はとにかくフェアウェイの右側にボールを寄せること。2打目はウッドを使い、さらに弾道を低くしてリングを通そう。このとき打点マーカーを動かし、弾道を左に曲がるようにしておこう。池やバンカーにボールを落とさないようにも注意すること。

←2打目は弾道を低くして左曲がりに。

ファンキー・ファラオ

ファラオの鼻輪になっているリングを狙って打つのだが、必ずファラオに当たって跳ね返ってしまう。そこで、リングを通ったボールが、ファラオの左目の端に当たるように狙おう。ファラオに当たったボールがフェアウェイに落ちてくるぞ。

➡ファラオの左目の端を狙って打て!

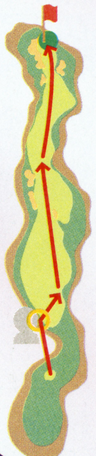

はみだしおたより

私はプレゼントが当たるまで、はがきを出し続けます。（東京都・運がない？）

●そう！ その意気込みが大事なんだ！ でも、当たってもはがきは出し続けてね。

『マリオゴルフ』はみだし知識! リングショットでは、ボールがリングに触れさえすれば通ったことになる。きちんとリングを通せなくても、うまく弾道を調節すれば、クリアーできることもあるのだ。とにかく打点マーカーを動かして弾道を確認してみよう。

いわやまめがけて いっちょくせん

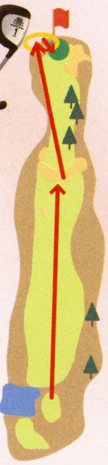

1打目は中央のバンカー手前の崖っぷちまでボールを打つ必要がある。しかしパワーショットを使ってはダメ。代わりにスーパートップスピンを使って飛距離を伸ばそう。そして、2打目でパワーショットを使ってリングを通すのだ。2打目でリングを通さないとクリアーは難しくなるぞ。

⬅1打目はスーパートップスピンで飛距離を稼げ。

⬆➡2打目はパワーショットを使わないとリングに届かない。

ピラミッドの てっぺん

1打目はふつうにフェアウェイを狙おう。このとき、あまりピラミッドに近づけないことがポイント。2打目はパワーショットを使ったり、弾道を高くすることで、ピラミッドの上にあるリングを通すことができるはず。うまくいけばバーディを取ることもできるので、慎重に打とう。

⬅1打目はこのへんを狙って打とう。

⬅パワーショットは使わないように。

⬅2打目はパワーショットを使うのだ。

➡ピラミッドの上のリングを狙おう!

いせきのちょうじょうのリング

リングが横向きなっているので、上からボールを通す必要がある。しかしリングの下は石なので、ボールが非常に弾む。狙う場所をまちがえると、バウンドしたボールがOBになってしまう可能性があるぞ。そこでリングの中央よりやや右下を狙って打ってみよう。うまくいけば、バウンドしたボールがグリーン手前のウエストエリア乗るはずだ。ウエストエリアに乗れば、グリーンが狙いやすいぞ。

⬅リングの中央からやや右下を狙え。

➡落ちたボールは必ずバウンドする。

⬅うまくいけば高台にボールが乗ってくれる。

➡あとはカップを狙うだけだぞ。

いせきのなかを ぬけていけ!

1打目はリングの手前を狙って打とう。2打目はリングを通すことになるが、このとき飛距離を短くしないとふたつ目のリングを狙えなくなる。このホールでは2打目が重要なので、予想ラインをしっかり確認してから打つこと。3打目は弾道を左曲がりにして、遺跡の中にあるふたつのリングを通そう。3打目でふたつのリングを通すことができれば、あとは簡単だ。

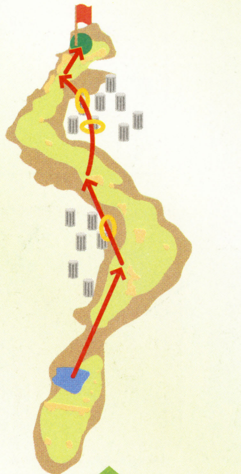

⬅1打目はリングの手前を狙おう。

➡2打目でリングを通す。

⬅遺跡の中のリングを通せ。

➡あとはカップを狙うだけだ。

はみだしおたより
マークシートを極めた。（東京都・ポケッタリー）
●せっかく極めたその力も、はみだしコーナーでは発揮できないかと……。残念。

次号では残りの3つのコースを大攻略するぞ!!

プレゼントは008ページ!

シミュレーション	9月12日発売	マーベラスインタラクティブ	GBAケーブル対応	使用ブロック数・47
牧場・育成	価格6800円	プレイ人数・1	モデムアダプタ対応	
			ブロードバンドアダプタ対応	CERO全年齢対象

はみだしおたより
クッパって韓国料理だったんですね。（広島県・もうだめだ）
●そのうちユッケってキャラが出てくるかもね!?

はじまりの章を徹底解析!!

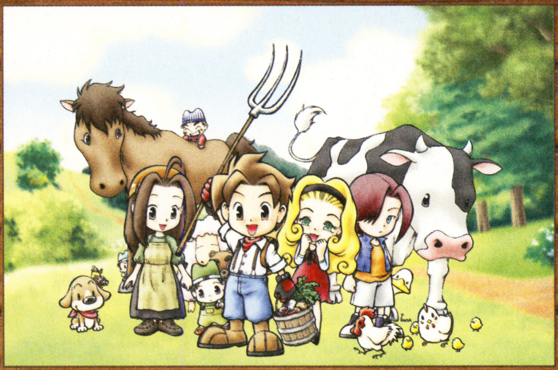

牧場物語 ワンダフルライフ

ついに発売された『牧場物語 ワンダフルライフ』。今回は第1章“はじまりの章”を攻略っ!!

牧場の施設と基本的な農作業を覚えよう!

本作をプレイするうえで、まず最初に戸惑っちゃうのが3Dフィールド。どこに何があって何ができるのかを覚えるのはひと苦労。馴れるまでは、右の牧場全体図を見ながらプレイしよう。

牧草地

⬅動物を放牧する場所。カマを使えばかいばも採集できる。

道具小屋

クワやカマ、じょうろなど農作業に必要な道具を取り出せる。右側には物置棚があり、いま必要ではないアイテムを保管しておける。

⬆時期が合わないたねは物置棚に入れておこう。

これがきみの牧場だ!

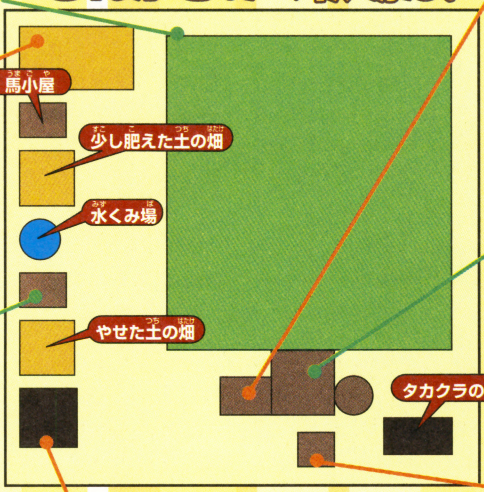

よく肥えた土の畑

畑の土の質によって作物の質が変わってくるので、可能な限りここで農作業をしたほうがいい。序盤は植えられるたねの数も限られるので、スペース的な問題もないぞ。ほかの畑は果樹専用にしちゃうのもあり。

動物小屋

牛やヒツジ、山羊など、ほとんどの動物は、この動物小屋で飼うことになる。ここには動物たちのえさ箱や収集したかいばの取り出し口があるのだ。

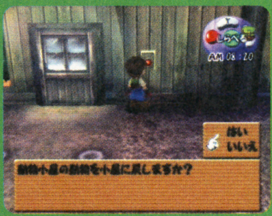

⬅ベルを押せば放牧した動物たちを小屋に戻せるぞ。

鶏小屋

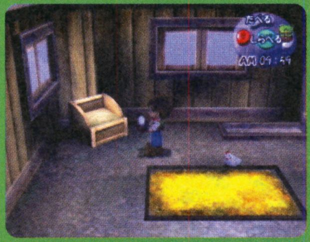

⬆買ってきたニワトリはここで育てることになる。右側にあるふかばこに“いきたたまご”を置いておけば、何日かするとかわいいヒナが生まれるぞ。

きみの家

睡眠や料理、セーブなど生活の中心となる場所。テレビでは、天気予報や牧場生活のアドバイスなどの番組を見ることができるのだ。

⬆本棚のタカクラノートにもアドバイスが書いてある。

食物庫

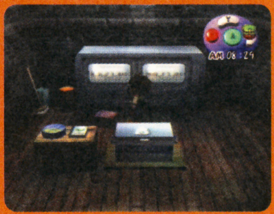

⬆出荷箱や発注ノート、食品貯蔵庫がある。食べ物はここで保存しよう。

© 2003 MARUCOME/Marvelous Interactive Inc.

わすれ谷の住人たちと仲よくなろう!

まわりの住人とのコミュニケーションも牧場生活には欠かすことができない要素。できれば1日1回は、住人全員と会話をしたほうがいいぞ。どこに誰がいるのかは、右のマップを参考にしよう!

①おやしき

屋敷のあるじロマナと孫娘のルミナ、執事のセバスチャンが住んでいる。

②みんか

ガリ夫妻や幼いヒューを子供に持つスアリー夫妻が暮らしている民家がこのあたりに立ち並んでいるのだ。

⑪コロボックルのいえ

入り口が小さくて入れないように見えるが、まわりに生えている"ヘンなキノコ"を食べると家に入れるぞ。

⑫いせき

カーターと助手のフローラがいる。いせきでは、多彩なアイテムが発掘可能。

⑬のうじょう

女主人ベスタとお手伝いのセピリアとマッシュがいる。ここで作物のたねを買うことが可能。ベスタから農業のアドバイスも聞ける。

⬅セピリアに会いたいときはここへ!!

③はなびしょくにんのいえ

双子の花火職人であるケサランとパサランが暮らしている。ここでは、1日1回ミニゲームに挑戦できるぞ。

④ブルーバー

ガーファンとアルバイトのムームーがいる酒場。夜は大勢の人が集まる。

➡お酒を飲むと主人公の疲労が回復する。

わすれ谷 全体マップ

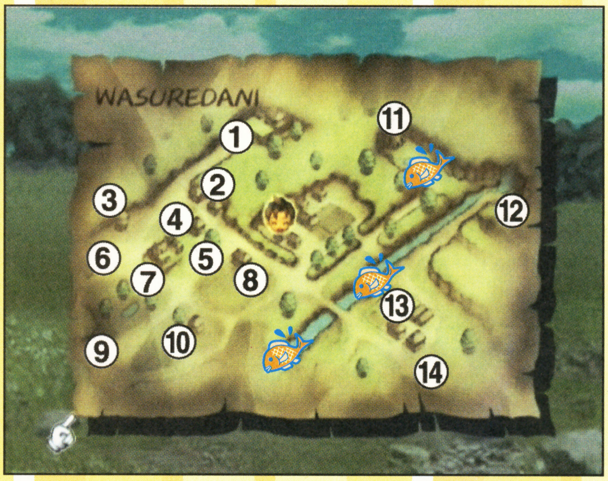

⑭ミネラルタウンへ

ミネラルタウンへ続く道。アドバンスの『牧場物語 ミネラルタウンのなかまたち』があれば通信可能だ。

ポイントで釣りをしよう!

⬅魚のマークは釣りができるポイント!!

⑤バーンの行商

➡毎月3日と7日に店を開くので要チェック。

⑥ゲイジュツカのいえ

奇妙な鉄のオブジェの制作に励んでいる芸術家、ゴーディが暮らすアトリエ。

⑦かがくしゃのいえ

植物の研究に明け暮れてる科学者ダリルの家。彼の研究がいつか役立つかも!?

⑧みてみティ

わすれ谷唯一の宿屋。調理場には料理のレシピが貼ってあるので、こまめにチェックすること。2階にはナミが宿泊中。

⬆2階の左側の部屋にナミがいるぞ。

⑨はまべ

何もないが、散歩などで訪れる住人が多いのでときどき来てみよう。

⑩ぎんゆうしじんのいえ

ギターが得意なグスタフアの家。さまざまな楽器が飾られている。

プレゼントで友好度がアップ!

住人たちはただ話しかけるだけでは友好度はそれほど上がらない。効率よく友好度を上げるためには、相手の好きなアイテムをプレゼントすること。プレゼントする方法は、アイテムを持ちながら話しかけるだけ。そのアイテムが相手の好きな物だったときは、プレゼントするかしないかの選択肢が出現するので"あげる"を選べばオーケーだ。

⬅プレゼントは1日1回あげれば十分だ。

➡仲よくなれば逆にプレゼントされる場合も。

花嫁候補へのプレゼントは最優先事項!!

セピリア

セピリアが喜ぶプレゼントは、野花やゲッコウせき、主人公が作った作物など。彼女は牧場生活が大好きなので、使い古された道具を見せるだけでも友好度は上がるぞ。

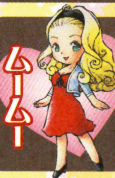

ムームー

ムームーはセピリアと同じように野花やゲッコウせきをプレゼントすれば友好度が上がる。いせきで発掘できるコインは喜んでくれるが、ほかの発掘品は嫌われるぞ。

ナミ

ほかのヒロインとはことなり、簡単に手に入る野花には冷たい反応しかしてくれない。ナミには、つりざおや魚、発掘品などちょっとボーイッシュな物をプレゼントしよう。

はみだしおたより

あー、弟のいない生活がしたい。(京都府・安藤夏)

●あー、お姉さんのいる生活がしたい。(妹でも可)

はみだしおたより

サラ金って何？（佐賀県・アイフル～）

●サラリーマン金太郎って言ってほしい？

主人公の特徴や能力を把握しよう!!

いくらゲームだからって主人公も人間！　お腹が空けば元気がでないし、寝ないと畑仕事もできない。体調をしっかり管理しよう。

⬆1日中走り回っていたら体が持たないぞ。適度に休息を取ること。

ポイント1　お腹が空いたら野草や魚を食べよう

序盤は食材が少なくて料理ができないから、どうやって食事していいかわからないでしょ？　じつは野草や魚は調理しなくても食べられるのだ。序盤の空腹はこれでしのごう！

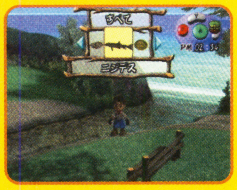

⬅生は抵抗があるけどしっかり食べられます。

ポイント2　働きすぎに注意！

最初から所持している道具は重いものばかりで、使っているとすぐ疲れちゃう。疲労が重なると一定時間操作不能になるので要注意!!

⬅会話などの筋力を使わない行動で休息だ。

ポイント3　1日1回は寝ること！

寝るか寝ないかはプレイヤーが自由に決められるが、60時間以上寝ないと主人公は昏睡状態に陥る。やっぱり1日1回は寝ないとね！

⬅睡眠を取れば体力や疲労度が回復するぞ！

効率のよい農作業方法を伝授します！

『牧場物語』の魅力は、何といっても農作業!!　なんだけど、序盤は畑で作った作物が出荷できないため資金集めには向かないのだ。ただ、農作業をすることで農作業経験値が上がる。すると住人全員の友好度も上がるので、農作業もおろそかにできない。序盤は食材作りと思って作業しよう。

適度な農作業を!!

➡のうじょうからたねを分けてもらうことになるので、出荷はできない。

のうじょうで買えるもの

名前	種類	育成できる季節	育成時間	価格
トマトのたね	農作物	パーロットのつき～アンバーのつき	やや短め	30G
スイカのたね	農作物	パーロットのつき～ペッパーのつき	やや短め	60G
イチゴのたね	農作物	アンバーのつき～パーロットのつき	やや短め	30G
メロンのたね	農作物	ペッパーのつき～アンバーのつき	やや短め	50G
カブのたね	農作物	ペッパーのつき～インディゴのつき	短め	20G
オジャガのたね	農作物	インディゴのつき～パーロットのつき	やや短め	40G
ニンジンのたね	農作物	アンバーのつき～インディゴのつき	やや長め	30G
カンショのたね	農作物	アンバーのつき	やや短め	40G
モモのたね	果樹	ペッパーのつき	長い	1120G
オレンジのたね	果樹	ペッパーのつき	長い	820G
ブドウのたね	果樹	アンバーのつき	長い	900G
バナナのたね	果樹	ペッパーのつき	長い	1500G
リンゴのたね	果樹	アンバーのつき	長い	820G
ひりょう	道具	———	———	120G

農作物　のうさくもつ

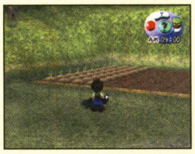

➡序盤はこれくらい育てれば十分。

⬅午前と午後の2回水を与えよう。

農作物は一度収穫すると枯れてしまうが、成長時間は果樹よりもだんぜん早い。畑を耕してたねを蒔いたら、1日に2回水をあげよう。早く育つぞ。

⬅作物は料理のほかにプレゼントすることもできる。

果樹　かじゅ

果樹は成木になるまでに、かなりの時間がかかるが、決まった月に大量の果物を収穫することが可能。さらに、果樹を植えたあとは水を与えなくても育つので手間がかからないのだ。ただし、果樹はたねを植えたまわり1マス分の栄養を吸って育つので、果樹のまわりにたねを植えられないぞ。

⬅収穫までの時間は長いが、それは辛抱。

➡果樹付近のたねはすぐに枯れてしまう。

序盤の資金は酪農で稼ごう!!

農作物で資金を集められないなら、序盤は酪農で稼ぐしかない！　幸い本作は雌牛を1頭所持した状態から始められるので、序盤からある程度の収入を得ることが可能。まずは酪農でがんばろう！

⬅タカクラが買ってきた雌牛を大切にしよう。

牛

牛を飼う基本はえさを絶やさないこと。牛の健康状態が悪くなると質のいいミルクが搾れないのだ。また、1日2回ブラッシングやスリスリをすれば牛がご機嫌になるぞ。

酪農品

ノーマルモウの場合

名前	売値
ノーマルミルクS	150G
ノーマルミルクA	115G
ノーマルミルクB	75G

うしミルカーで搾ろう

⬅ミルクは1日に2回搾ることができる。うしミルカーで搾れば手で搾るよりも疲れないぞ。

手入れが重要です！

➡ブラッシングはもちろん、天気のいい日は放牧を。また月に1回は体を洗ってあげよう。

序盤は牛1頭で十分！

酪農が資金集めの基本となると、牛をもっと増やしたくなるところ。だけど、牛は高価なうえ、購入してすぐミルクを搾ることができないのだ。無理に買っても生活が苦しくなるだけだぞ。

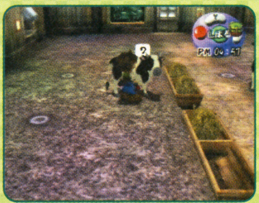

⬅牛を購入しても成長するまではミルクが出ない。

ニワトリ

牛のつぎに飼いやすいのがニワトリ。値段が1羽900Gとお手ごろなうえ、毎日たまごを産んでくれるのだ。メスとオスをいっしょに飼えば"いきたたまご"が産まれ、それを孵化させれば簡単に数も増やせるぞ。

酪農品

名前	売値
たまご	40G
いきたたまご	50G
きんのたまご	300G

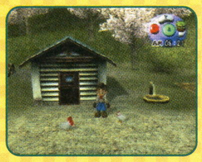

⬅放牧すれば、えさを与えずに済む。

⬆愛情度の高いニワトリからは、"きんのたまご"が産まれることも。

ヒツジ

酪農で牧場経営にゆとりができてきたらヒツジを飼ってもいい。ヒツジから取れる"ようもう"は、出荷することができないのでバァンに売ろう。牛と同じように手入れをすれば、高価な"きんのようもう"を入手することもできる。毛を刈るとつぎに刈れるまで10日間もかかるのがネック。

⬅資金稼ぎには少し効率がよくない。

酪農品

名前	売値
ようもう	75G
しろいようもう	115G
きんのようもう	600G

馬

移動に便利！

はじまりの章のペッパーのつきになるとイベントが発生し、馬をもらえる。酪農品はないが乗って移動できる。

⬆手入れで愛情度を上げれば、いいことがあるかも!?

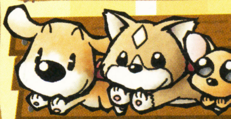

犬

癒し系パートナー！

ゲーム開始直後に2種類から飼う犬を選択できる。資金集めにはつながらないけど、かわいがってあげようね。

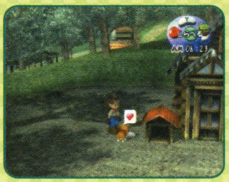

⬆1日1回はえさを与えよう。えさは野草でオーケー。

アヒル&山羊

アヒルと山羊は第2章で登場！

そのほかにもアヒルや山羊などの動物が飼えるが、"はじまりの章"では登場しない。アヒルは2年目のペッパーのつき、山羊は2年目にバァンから買えるようになるぞ。

⬆1年目で池を増設してもアヒルは飼えない。池は2年目に作ろう。

はみだしおたより

今年の夏は開き直ることを覚えました。（兵庫県　真るんこ）

●そうやってみんな大人になっていくんだね。

ボクは弟にケンカで負ける。どうしたらいいでしょうか？（東京都・大王）
●勝ったら勝ったでお母さんに怒られるから、いまのままでいいと思うよ。

はじまりの章で生活の基盤を作ろう！

何ごとも最初が肝心！　1年目を計画的に過ごせば、その後の生活がグッと楽になります。そこでいろいろアドバイス!!

⬆最初の所持金は3000G。これを活かすもムダにしちゃうもプレイヤーしだい!!

バァンの行商でお買い物

バァンは生活に重要となるアイテムをたくさん売ってくれる。まずは3日目にバァンが店を開いたとき、ブラシとつりざおを必ず買おう。どちらも500Gなので、1000Gは絶対に残しておくように!!

⬅ブラシは動物の手入れ。つりざおは釣り。超重要!!

釣りでお金を稼ごう！

つりざおを入手すれば、魚を釣ることができるようになる。魚は食べてよし、売ってよしの貴重なアイテムだ!!　とくに、川の下流で釣れるサメサメやカメ沼で釣れるヤマダは、バァンに高く買い取ってもらうことができるぞ。

⬆ブイが動いてもすぐ引かないように！　水しぶきが合図だ。

⬆バァンに売るときに一度拒否すれば、売値が上がることも!!

牧場の設備を充実させよう！

初期状態の牧場には最低限の道具しか備わっていない。これではまともな農作業ができないので、早い段階に上質な道具を買い揃えよう。そうすれば疲労度も軽減できるぞ。

かるい道具で作業したいね！

⬅価格に差がないのでふつうの道具よりもかるい道具を買おう。

道具リスト

名前	価格	名前	価格
ふつうのクワ	800G	じょうろ	600G
かるいクワ	1000G	デカじょうろ	750G
ふつうのカマ	600G	けがりバサミ	400G
かるいカマ	750G	でんきバリカン	1300G

住人と仲よくしていればタダで道具をもらえる!!

住人に会話やプレゼントをして友好度をあげていれば、牧場の道具をタダでもらうこともある。中には、購入価格がとても高い施設をタダで増設してくれる人もいるのだ。住人と仲よくして損なし!!

発掘現場はプレゼントアイテムの宝庫!!

いせきでは、9時30分から17時まで発掘作業をすることができる。ここにはプレゼントしたりバァンに売れる発掘品を入手できるぞ。1年目で発掘できるアイテムは右の表のとおり。

発掘品リスト

名前	売値
コイン	10G
あたまのホネ	50G
ひとがたドグウ	40G
ゲッコウせき	40G
絵の描かれた石の板	—

⬆絵の描かれた石の板は、ガーターに預けることになる。

ミニゲームに挑戦!!

花火職人の家ではケサランとバサランそれぞれと1日1回ミニゲームで遊べる。ミニゲームは陣取りゲームで、勝つと貴重なアイテムをゲットできるぞ。

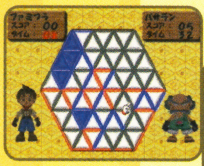

⬆相手を無視して大きな線を引いていこう。

アイテムゲット！

料理も忘れずに!!

料理は食事やプレゼントに最適。序盤はサラダとスープしか作れないけど、経験値が溜まればさまざまな料理を作れるぞ!!

⬅下のリスト以外にも作物の組み合わせで、いろんな料理ができる。

スープ

料理名	必要な材料
シチュー	オジャガ・ニンジン・ミルク
トマトマスープ	トマトかニンジン(どちらかをふたつ)
ほっこりスープ	オジャガ・山菜・キノコ
カンショスープ	カンショ(3つ)
さかなシチュー	カブ・カンショなどの根菜・魚

サラダ

料理名	必要な材料
トマメロサラダ	トマト・メロン(どちらかをふたつ)
トマキャサラダ	トマト・ニンジン(どちらかをふたつ)
フルーツサラダ	トマト・果物(2種類)
あさづけ	カブ(3つ)
マリネ	魚・カブかトマト・カオリハーブ

結婚相手を見つけて熱烈なラブコールを!!

第2章へ進む条件は3人のヒロインの誰かと結婚すること。1年目で結婚できないと、そこでゲームは終了してしまうのだ。といっても極端に慌てる必要はないが、農作業ばかりにがんばっていると結婚相手を見つけられないぞ。とりあえずは彼女たちとの会話を忘れずに。

愛情度が上がれば恋愛イベントが発生!

結婚する方法は、とにかく彼女たちとのコミュニケーションを重ねることが第1歩。毎日の会話やプレゼントで愛情度が上がれば恋愛イベントが発生する。恋愛イベントでの選択肢によって、さらに愛情度が変化するのだ。ここでは3人のヒロイン別に結婚できるまでのポイントを解説していくぞ!!

⬆相手の愛情度が高い状態で"青い羽根"を渡せばプロポーズが成功!!

愛情度を確認!

⬆➡愛情度は、彼女たちが暮らしている部屋にある日記で確認できるのだ。少しだけなら見てもいいでしょッ!

セピリア

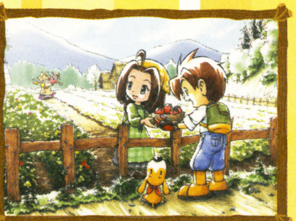

純真な彼女には誠意を持って

セピリアは、1日のほとんどをのうじょうで過ごしているので、わりと捜しやすい。いない場合は泉にいることが多いぞ。表情に出さないけど、彼女はちょっと深刻な悩みを持っているみたい。恋愛イベントでは、そんな彼女の悩みに誠意を持って相談に乗ってあげよう。

⬆こまめにのうじょうに通って、彼女にプレゼントをしよう。

いっしょにひと休み

➡泉で休息。ここで騒いじゃダメ!

⬅彼女が困っている重大な悩みとは!?

ムームー

都会育ちの彼女をやさしく見守ろう

ブルーばーでアルバイトをしているムームーは、仕事場にいることが多い。ただ、彼女がカウンターにいるときはプレゼントできないので、酒場の奥や外にいるときに話しかけよう。

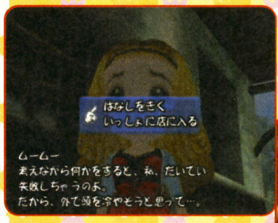

⬆恋愛イベントではグチを聞かされるが、最後までつき合おう。

頼みごとは断らないで!!

➡都会育ちのムームーは、田舎暮らしに馴れることができる?

ナミ

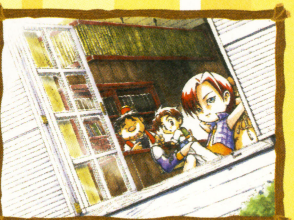

気を引くのはひと苦労!?

谷中を歩き回っているナミを捜すだけでもたいへん。そのうえ喜んでくれるプレゼントが少ないので、イベントを発生させるのもひと苦労。まめに魚や発掘品を見せて、恋愛イベントを発生させよう。彼女は他人と接するのが苦手。それを踏まえた選択肢を選ぼぶこと。

⬅ひとつの場所に止まらないナミ。

⬆ナミの愛情度は、みてみテイの2階の部屋で見られる。ただ、夜11時以降じゃないと入れないぞ。

➡無愛想な態度を取られてもめげないで!!

はみだしおたより

水ピンは火ピンに強いの?（北海道・雷ピン）
●電気ピンや草ピンにはめっぽう弱いらしい。

ニンテンドー ゲームキューブ®

アクション	7月11日発売	任天堂	GBAケーブル対応	使用ブロック数・4
レース	価格5800円	プレイ人数・1〜4	モデムアダプタ対応	
			通信ケーブル対応	CERO全年齢対象

すべてのモードを走り尽くす大攻略・第3弾!

カービィのエアライド™ Kirby's Airride

今回も"エアライド"に関するQ&A、"ウエライド"のアイテム別攻略、"シティトライアル"のスタジアム攻略とボリュームぎっしり。『カービィのエアライド』を遊び尽くそう!

エアライド "エアライド"に関する疑問にすべて答えちゃうぞ!!

⬆各コースの仕掛けをどんどん利用して、全コースを制覇していこうぜ!

全9コースをライバルと競いながら走る"エアライド"。基本となるモードだけど、各コースの仕掛けやシステムについて、まだまだわからないことが多いんじゃないかな? そんなみんなのために、隠された謎や疑問にドドーンとお答えしよう!

Q1 サンドーラにいるカニって?

サンドーラのトンネルを抜けた先に大きなカニがいるけど、あれって何? 吸い込むこともできないし邪魔かも。

A1 背中を借りてジャーンプ!

トンネルを抜けて

➡トンネルを曲がるとすぐにカニさん登場!

トンネルの先は上段と下段に道が分かれているんだけれど、上段へ行くためにはカニさんのお世話になる必要があるぞ。横歩きしながら動いているので、背中に乗る感じで走れば、ジャンプして上段に行けるのだ。

カニで上段へ!!

⬅速度を維持して背中に乗れば上段へ行けるぞ。

ちなみにカニさん近影

⬅背中が傾斜になっていて、ちょっと恐いね。

Q2 スチールオーガンが苦手です

仕掛けが多いし道は狭いので、スチールオーガンが大の苦手。どうやったら速く走ることができるのでしょうか?

A2 逆に仕掛けを利用しよう

たしかに走りにくいかもしれないけれど、逆に仕掛け自体を利用してスピードアップを図ろう。とくに序盤の壁沿いにあるレールや中盤の安全ルートなど、狭いコースが苦手な人でも安心して走れる仕掛けもあるぞ。

レールでスピードアップ

➡レールに乗れば60キロまで速度アップ。

安全ルートでひと安心

⬅右端を走れば安全に仕掛けをクリアー。

Q3 スタースリップってなんだろう?

なかなかライバルの真後ろにつけないので、スタースリップってのを狙えません。いったいどんな能力なの?

A3 相手の力でスピードアップ!

"真後ろ"と言っても、すぐ後ろじゃなくても大丈夫。直線上にライバルがいれば、たとえ相手が見えなくてもスタースリップは発生するのだ。これで大逆転も夢じゃないぞ!

一直線に並ぶだけ

⬅最高速度を大きく上回る加速を得るぞ。

©2003 HAL Laboratory,Inc./Nintendo

はみだしおたより
テレビ番組のBGMにゲームの音楽が使われていると、つい曲当てしてしまいます。(茨城県・斉藤香代子)
●コナミの『パロディウス』シリーズの曲なんか、よく使われているよね。

Q4 コピールーレットの法則を教えて

ギャラックスなどにあるコピールーレットを思いどおりに止めたい！　どんな法則でコピー能力が決まるの？

A4 100回試してみたケド……

ルーレットが回ってすぐに止めて見ること100回！　結果は右の表のとおり。どうやら完全なランダムのようだ。ボムがちょっと多い気がするけれど、あまり変わらないかな。

コピー能力	回数
ボム	13
ファイア	12
フリーズ	8
プラズマ	6
スリープ	8
ソード	8
トルネイド	12
マイク	9
ニードル	8
ホイール	9
ウイング	7

どれが出るかな～♪

⬅ルーレットが回ってすぐに止めて計測してみた。

Q5 コースをゆっくり鑑賞したい

アイルーンやチェックナイトのように綺麗なコースをゆっくり眺めたいけど、思いどおりに止まれないよー。

A5 微速前進でジリジリと

"エアライド"のコースはキレイな場所が多いので、じっと眺めたくなるのが人情(!?)。そんなときは微速前進を活用するといい。やりかたは、プッシュしながらスティックを動かすだけ。これでゆっくりエアライドマシンで走ることができるので、のんびりコース鑑賞ができるぞ。

プッシュしながらスティックで移動!

⬅たった1キロの速度でゆっくり移動できるのだ。

Cスティックでカメラ視点を変更しよう

⬅滅多に見られない走行中の表情をゲット。

コース鑑賞に欠かせない視点変更。これはCスティックを使えばオーケー。さらに一時停止状態のときにも視点変更は可能だ。止まったカービィをジロジロ見ちゃえ！

Q6 チェックナイトの近道って?

チェックナイトに近道があるって聞いたのですが、どこにあるの？　アチコチ捜したけど見あたりません……。

A6 コース前半で壁に体当たり

捜しただけでは見つらないのがこの近道。そう、壁に体当たりしないとダメなのだ。コース前半にある2ヵ所の壁にスピンアタックしてみよう。無事に壁の破壊できると、コーナーの内側を通る近道が見つかるぞ。

コース右にまず1ヵ所目

➡前方に見える壁に思い切って体当たり。

コース左に2ヵ所目

⬅1ヵ所目と同じような壁に近道が！

Q7 敵の出現位置が毎回変わる!?

前回走ってソードナイトが出現したのに、今回はウォーキーがいる？　敵の出現位置って毎回変わってますか？

A7 タイムアタックは変化しない

"エアライド"では敵の出現位置がランダムで変化するぞ。ライバルとの戦いは運も重要な要素ってことかな。そのかわり、タイムアタックは変化しないので安心して走り抜こうぜ！

⬅公平な走りを楽しむために敵の出現位置も重要。

Q8 火炎龍地帯を走りたいの

ウィリーバイクのように飛行能力が低いエアライドマシンでも、マグヒートの火炎龍地帯を速く走れますか？

A8 ダッシュパネルを3つ使うべし

入り口の真下にひとつ目

➡火炎竜地帯に入ったらすぐに着地しよう！

壁際にあるふたつ目

⬅左右の壁際にあるダッシュパネルを目指せ。

浮島までジャンプしなくても火炎龍地帯は大丈夫。ここの入り口には、こっそりダッシュパネルが隠されているのだ。これを利用して、残りふたつのダッシュパネルまで加速すれば、ウィリーバイクでも安心だぞ。

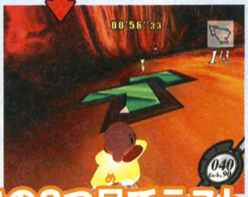

➡出口近くの壁際にある3つ目で完了だ。

出口の3つ目でラスト

火山口は真ん中のルート

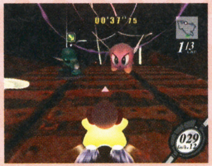

➡左右のルートでは上段に行くので注意。

火山口に入る3つの分岐ルートは、真ん中を選んで下段へ向かおう。ひとつ目のダッシュパネルを使うためだぞ。

はみだしおたより　パプアニューギニア、ルーマニア、マカロニ……どれが好きですか？（埼玉県・へこき）　●……マカロニ？

金欠病なんですが。助けて。（広島県・ピース）
●偶然ですね、私もそうなんですよ。だからまとめて誰か助けて!!

ウエライド “ウエライド”に出現する全アイテムをアドバイス攻略!

ウエライドアイテム1 デブロン

カービィが巨大化して、ライバルを踏みつぶすことができる。つぶされると一定時間動くことができないぞ。

こう使え! 1位の状態で巨大化してコースを塞げ。後続を邪魔しちゃおう。

↑とくにクスダマやランタンなどのレアアイテムを見逃すな！

小さなコースを4人で気軽に楽しむ“ウエライド”には、全21種類にもおよぶアイテムが出現する。速く走るテクニックよりも、これらアイテムを活用することが勝利への一歩となるぞ。

クリアチェッカーで入手できるアイテム

アイテム	入手条件
ダレヤネン	アイテムを総計500個以上取る。
ランタン	“ウエライド”の全コースで1個もアイテムを取らずに1位をとる（“アイテムなし”ルールは禁止）。
ピヨリン	アイテムを総計18種類以上取る。

ウエライドアイテム2 スピードアップ

一定時間エアライドマシンのスピードが上昇する。ただし、攻撃を受けると効力がなくなるので気をつけよう。

こう使え! 攻撃を受けて差をつけられたら、スピードを上げて1位を奪え！

ウエライドアイテム3 スピードダウン

エアライドマシンの後ろにタイヤのオモリがついてスピードが落ちる。ライバルに接触すれば相手に移せるぞ。

こう使え! 背後からライバルに接近されたときに、わざと取って移そう。

ウエライドアイテム4 フットバス

チャージダッシュ時に自動的にスピンアタックが発動する。ライバルに当たれば吹き飛ばすことができるのだ。

こう使え! 密集した混戦状態のときに使えば、ライバルをまとめて攻撃可能。

ウエライドアイテム5 チャージアップ

チャージ時間が速くなり、チャージダッシュをす速く使用できる。連続ダッシュでライバルに差をつけよう。

こう使え! 鉄などのように、コーナーが多いコースで効果を発揮するぞ。

ウエライドアイテム6 キャンディ

一定時間、どんな攻撃によるダメージも受けない。しかも、ライバルに接触すると相手をスピンさせることが可能。

こう使え! 無条件で攻撃を受けるクラッコやミサイルをやり過ごすのに最適。

ウエライドアイテム7 ハンマー

レバーを入れると回転するハンマーでライバルを攻撃できる。前後左右、どの方向にも攻撃できる便利なアイテム。

こう使え! 後ろや横から接近するライバルたちをまとめて吹き飛ばそう！

ウエライドアイテム8 ギコノコ

エアライドマシンの左右についた丸ノコで、ライバルを攻撃できる。連続で攻撃できるので精神的ダメージも!?

こう使え! 左右にかなり大きくせり出すので、コースを塞ぎながら進もう！

ウエライドアイテム9 ドリル

エアライドマシンの前にドリルがついて、ライバルを弾き飛ばすように攻撃できる。穴は開かないので安心？

こう使え! 攻撃範囲は意外と広い。追い抜かれたライバルを背後から攻撃だ。

ウエライドアイテム10 ミサイル

自分の前を走るライバルを追尾して爆発する。1発限りの使い切りだが、どこまでも追いかけるので、かなり便利。

こう使え! ミサイルを撃ったら、すぐに別のアイテムを取って連続攻撃だ。

ウエライドアイテム11 ファイア

自分が走った跡に火柱が残って、後方のライバルたちの走行を邪魔できる。1回だけの使い切りなのが残念……。

こう使え! コースを塞ぐように、斜めに走りながら使うと効果的だぞ。

ウエライドアイテム12 ボム

ボタンを押すと爆弾を投げて攻撃できる。弾数は6発だけだが、ボタンを押す長さで飛距離を調節することも可能。

こう使え! どこにでも投げられるので、コースをまたいで遠くまで攻撃しよう。

ウエライドアイテム13 フムドン

地面に設置して上を通過する相手を吹き飛ばす。小さな黒い点として配置されるので、かなりわかりにくいだろう。

こう使え! ライバルたちが必ず通過する地点に配置して後続を邪魔しよう。

ウエライドアイテム14 クラッコ

『星のカービィ』シリーズでおなじみのクラッコが登場する。上位のライバルを追いかけて電撃で攻撃してくれるぞ。

こう使え! 回避することはできないので、発見したらとにかく使っちゃおう。

ウエライドアイテム15 クスダマ

大きなくす玉が上空から出現して、アイテムを大量にまき散らす。自分だけじゃなくライバルにもうれしい一品。

こう使え! アイテム入手のチャンス！ライバルも有利になるのが玉にキズ。

ウエライドアイテム16 マイク

取った瞬間にカービィが大声で歌って、ライバル全員をしびれさせる。しびれたらスティックを動かして回復しよう。

こう使え! 数少ない全員攻撃アイテムのひとつ。取り逃しちゃダメだぞ。

ウエライドアイテム17 スモーク

自分の後方に一定時間残る煙を吐き出す。煙に巻き込まれるとスピンしてしまう。1回だけの使い切りアイテム。

こう使え! ファイアと同じように、コースを斜めに走りながら配置しよう。

ウエライドアイテム18 コオルン

ブリザードを前方にまき散らして、ライバルたちを氷漬けにする。凍らされたら一定時間動くことができないぞ。

こう使え! 先頭を走っているときに後方に向かって使用して後続を断とう！

ウエライドアイテム19 ダレヤネン レア

一定時間、ライバルたちが透明になって外見の区別がつかなくなる。おまけにアイテムも取れなくなっちゃうぞ。

こう使え! 相手に使われると厄介。見つけたら急いで取りに向かおう！

ウエライドアイテム20 ランタン レア

コース全体を真っ暗闇にしてしまう。アイテムを取った本人の周囲だけ、明るく照らし出されるので安心しよう。

こう使え! 最下位になったときに使用すれば、一発逆転も狙えるぞ。

ウエライドアイテム21 ピヨリン レア

ライバルたちにヒヨコが飛んでいき、上下左右の操作がすべて逆になる。突然のことにとまどうこと確実！

こう使え! ライバルが操作に慣れてしまうまえに、一気に差をつけておこう！

シティトライアル　"シティトライアル"の決戦の地、スタジアムを徹底攻略！

エアライドマシンを育ててスタジアムで戦う"シティトライアル"。その決戦の場でもあるゼロヨンアタックやエアグライダーなど、全8種類、24スタジアムを攻略するぞ。必要な能力、適したエアライドマシンを把握して勝利を目指そう。

⬆ハイドラやドラグーンなら、どんなスタジアムでも無敵を誇るだろう。

スタジアム1　ゼロヨンアタック

直線コースのタイムを競うスタジアム。カソクアップとサイコウソクアップで速度を上げよう。エアライドマシンはフォーミュラスターが最適。

➡ひたすらまっすぐ。ただし、ダッシュパネルを見逃すな！

●ゼロヨンアタック1
起伏がない直線的なコース。ちなみにダッシュパネルの位置はランダムで変わる。

●ゼロヨンアタック2
途中で左右に分岐するコース。中央を走ると分岐点に激突するので気をつけよう。

●ゼロヨンアタック3
障害物が出現するスイッチや大ジャンプ台など、いろんな仕掛けが盛りだくさん。

●ゼロヨンアタック4
上下に分岐する場面では、ダッシュパネルがある位置を選んで走り抜こう。

スタジアム2　エアグライダー

➡オモサダウンを敢えて入手するのがポイントだぞ。

ダッシュ地点を利用して助走し、ジャンプ台から飛んで飛距離を競うスタジアム。ヒコウアップやオモサダウンで、飛距離を伸ばせるようにしよう。エアライドマシンはウィングスターで決まり。急に高度を上げず、緩やかな曲線を描きながら飛ぼう。

スタジアム3　ポイントストライク

➡100点板は開閉しているので、運の要素も必要。

ジャンプ台の先に配置された数字板めがけて2回飛び、衝突して獲得した合計得点を競う。エアグライダーと同様、ヒコウアップとオモサダウンで調整し、ウィングスターに乗り換えておけば準備オーケー。100点×2回の200点満点を狙おう。

スタジアム4　ハイジャンプ

➡もちろんジェットスターの性能も申し分ない。

ジャンプ台から飛び、どこまで上昇できる競う。2回飛んで高く飛んだほうが結果となる。ここではオモサダウンが重要。エアライドマシンの重量を軽くして高度を上げよう。選択マシンは意外とウィリースクーターが◎。加速性能の高さを活かすのだ。

スタジアム5　バトルロイヤル

●バトルロイヤル1
閉鎖された平坦な空間が戦いの場。敵が密集している場所めがけて突進しよう。

●バトルロイヤル2
2層構造の広い空間で競う。敵を見つけることから勝負が始まっているぞ。

時間内に無数に出現する敵を倒して、その倒した数を競うスタジアム。ソードやニードルなど、広範囲を攻撃できるコピー能力で倒しまくろう！

➡旋回能力の高いルインズスターで、敵をす速く攻撃しよう。

スタジアム6　デスマッチ

制限時間内にライバルたちを撃破して、倒した数を競うスタジアム。ここでは、とくにコピー能力の攻撃力自体がアップするコウゲキアップが必須。あとは体力の高いワゴンスターを選んで勝負に挑もう！

➡アイテムを入手して手当たりしだいに攻撃せよ！

●デスマッチ1
中央の岩を破壊すると大量のアイテムが出現するけれど、穴に落ちないように！

●デスマッチ2
狭い通路で敵を待ち伏せして、ニードルやフリーズでまとめて攻撃しよう。

●デスマッチ3
スイッチを押すと作動する仕掛けを利用して、有利な位置から敵を狙い撃て！

●デスマッチ4
ビル地区を利用したエリアはかなり狭い。マイクを見つけたら即使用して攻撃だ！

●デスマッチ5
廃屋エリアを使用したエリア。コウゲキアップを拾いながら勝負に生き残ろう。

スタジアム7　シングルレース

➡能力アップによって意外な能力を発揮できるぞ。

プランテスからギャラックスまで、全9コースを1周限定で競うスタジアム。カソクアップやセンカイアップなど、レースに必要な能力を取得しよう。エアライドマシンはコースに合わせて選びたいけれど、コースはランダムで決まるのでオールマイティなワゴンスターが無難なトコロ。

スタジアム8　VS デデデ

➡もちろんハイドラなら撃破される心配もないぞ。

1分30秒以内にライバルたちと協力して、デデデ大王を倒すスタジアム。コウゲキ、ボウギョ、タイリョクアップを取って短期決戦に挑もう。エアライドマシンは体力自慢のヘビースターか、旋回能力の高いルインズスターが適役。デデデ大王のハンマー攻撃は超強力なので背後から接近しよう！

はみだしおたより

ゲームって何のために生まれたのかな？でもそのおかげで幸せになった人がいるのだっ。（埼玉県・チェコ）

●いいこと言うなア。よし、山田くん座ぶとん10枚！

プレゼントは008ページ!

ゲームボーイ アドバンス™

RPG | 8月8日発売 | スクウェア・エニックス | GBAケーブル対応 | 使用ブロック数・22
冒険・ファンタジー | 価格6800円 | プレイ人数・1～4 | モデムアダプタ対応 | 通信ケーブル対応 | GBAケーブル同梱 | CERO全年齢対象

ストーリーもいよいよ後半戦へ 冒険に役立つ情報はここでゲット！

FINAL FANTASY CRYSTAL CHRONICLES™
ファイナルファンタジー・クリスタルクロニクル

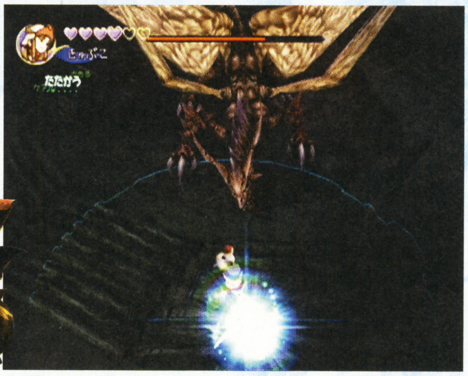

今回は、合成と合体魔法についての知識をお届けするぞ。もちろん新たに登場する7つのダンジョンのボス戦も徹底攻略！

装備品の強化方法と合体魔法の基礎

キャラクターの能力を大きく上げてくれる装備品。もちろん、イイものほどその効果は大きく、特殊な効果がついているものも少なくない。状況に応じて、自分が作れるもっともいい装備品を装備するようにしよう。また合体魔法はゲームを進めていくうえで、非常に重要なもの。うまく使いこなせるようになっておこう。

⬅特殊な効果のある装備品は非常に重要だ。

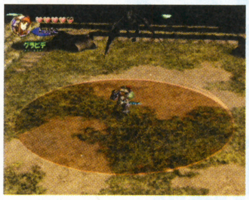

⬅魔法が有効な敵はしっかり覚えておこう。

装備品作りには何が必要?

装備品を作るには、レシピとそこに書かれている素材が必要。素材はおもにダンジョンの宝箱や敵を倒すことで入手できるぞ。また街の中に落ちている場所があったり、ボスを倒すと手に入ったりする物もあるので、いろいろと捜してみよう。

レシピと素材を集めろ！

⬆ボスから入手できる物を狙って、同じダンジョンを何度もクリアーするのもいい。

親の職業が大きな助けに！

⬆親の職業はほかにも何種類かある。いろいろ試してみると新しい発見があるかも?

キャラクター作成時に決めることができる親の職業。これをかじ屋にすると、実家で武器と防具の合成ができるようになるぞ。また、さいほう屋を選ぶとアクセサリの合成、商人を選ぶとアイテムの売買ができるのだ。サブキャラクターを作っておけばすべて利用できて非常に便利になるぞ。

合体魔法の基礎知識を伝授！

シングルモードで魔法を合体するには、コマンドリストに魔法をならべて入れて、「がったい」を選べばオーケー。組み合わせは下の表で確認してもらいたい。注意点としては、コマンドリストにならべる順番によってまったく違う魔法になってしまうものがあること。また、攻撃魔法と武器を合体させると魔法剣が使えるのでこちらも試してみてほしい。

⬅レイズと攻撃魔法を合わせるとストップに!!

➡敵の弱点に合った魔法と武器を合体しよう。

ふたつの魔法の組み合わせ表

下の魔法＼上の魔法	ファイア	ブリザド	サンダー	レイズ
ファイア	ファイラ	グラビデ	グラビデ	スロウ
ブリザド	グラビデ	ブリザラ	グラビデ	スロウ
サンダー	グラビデ	グラビデ	サンダラ	スロウ
レイズ	ホーリー	ホーリー	ホーリー	――

© 2003 THE GAME DESIGNERS STUDIO,INC.
FINAL FANTASY is a registered trademark of SQUARE ENIX CO.,LTD
CHARACTER DESIGN/Toshiyuki Itahana

はみだしおたより
この本を買ってよかったことは、水ピンに会えたことです。（埼玉県・RPGファンクラブ）●どうも～。デビル藤原です。っていうか俺に出会えたことはうれしくないの？

中盤から終盤に登場する7つのダンジョンを大攻略！

今回は新たに登場する7つのダンジョンを攻略していくぞ。ここまでくると、どのダンジョンも強力なモンスターが多くなり、仕掛けもひと筋縄ではいかないものばかり。しっかりと準備してから挑戦しよう。

中盤の山場を乗り切れ!!

⬅激戦の続く中盤戦。敵の特徴を覚えて適切な対処をせよ。

1. ジャック・モキートの館
2. ヴェオ・ル水門
3. シェラの里
4. ファム大農場
5. デーモンズ・コート
6. セレパティオン洞窟
7. コナル・クルハ湿原
8. レベナ・テ・ラ
9. キランダ火山

1 ジャック・モキートの館

館内のすべてのトンペリを倒せばボスが出現する。まずは、スタート位置の左右にある宝箱からケアルを入手して回復手段を確保しよう。

館の小部屋に入るには、扉の前の床に浮かび上がる紋章が、自分の種族の紋章のときに踏めば扉が開く。乗っかって待ってればよし。

⬇この上に乗り、自分の種族の紋章になるまで待っていれば扉が開くぞ。

トンペリを見つけ出せ

⬆いちばん見つけ難いのがここだ。ベットの裏に隠れているのを見逃すな!!

BOSS! ギガースロード

ここでは、ギガースロードと、ミセスモキートの2匹と戦う。ミセスモキートは、回復魔法を唱えてくるのでかなり厄介。まずはこいつを集中攻撃して一気に倒してしまおう。ギガースロードの攻撃で危険なのが氷の息。凍らされてから殴られると大ダメージを食らってしまうので、まず攻撃をかわしてから必殺技や魔法でダメージを与えていこう。かなり楽に倒せるはずだ。

まずはミセスから倒せ

⬅さきにミセスモキートを集中攻撃して倒そう。

⬅息を吸い込んだら注意。氷の息がくるぞ。

2 ヴェオ・ル水門

ヴェオ・ル水門の仕掛けは、おなじみの月型の鍵を台座に乗せる物だが、敵を倒しても鍵は出ない。鍵の入手方法は、四角い木の蓋のような物に乗っかると、近くの水溜りから水が噴出し、鍵が出てくるのだ。クリスタルケージを蓋の上に乗せて鍵を取りに行こう。また、1回目では絶対取れない宝箱がいくつもある。これは、あとで水門の水が引いたときに取れるようになるぞ。

⬅ここにクリスタルケージを置けば鍵を取りに行ける。

⬅水中にある宝箱は、水位が下がるまでは入手不可能。

BOSS! ゴーレム

ゴーレム戦では、つねにゴーレムの正面に立っていることが重要だ。戦闘開始直後は真後ろに下がり、前進してくるウォータープリンからさきに倒そう。このときサンダーの魔法を使えばあっさり倒せる。ゴーレムは左右の拳を前方に向かって飛ばしてくるが、ゴーレムの真正面にいれば当たることはないぞ。この位置をキープしながら戦闘することを心がけよう。ゴーレムのHPが3分の1ぐらいになると、回転しながらレーザーを出してくるのでレーザーには注意。

⬅正面にいればロケットパンチは当たらない。

⬅回転レーザーを食らうと火がついてしまう。

はみだしおたより
あなたは男前ですか？（大阪府・吉本興業）●っていうか私は女ですので……。

このはがきを見ている人は徹夜してるんだろうなあ。(新潟県・みあや子さま)

●あなたの予想は正解! いま徹夜しながら返事を書いてます。

3 シェラの里

ユークが住むこの里には、アクセサリーのレシピを売っている店と、アクセサリーを作ってくれる鍛冶屋があるぞ。ここでしか作れないアクセサリーも多く、今後何度も訪れることになるだろう。しかし、ユーク以外の種族がシェラの里に入るには、"シェラのあかし"が必要なのだ。シェラのあかしは、ヴェオ・ル水門で拾うことができるので、拾ったら必ずひとつは持っておこう。

➡シェラのあかしがないと中に入れないぞ。

⬅ここを調べると、アイテムが出てくるぞ。

4 ファム大農場

3年目以降になると、マール峠の西にある港から船に乗れるようになる。向こう岸に渡ればファム大農場に行けるぞ。ここには、果物などの食料を売る店と、素材やレシピを売る店がある。また、農家から牛を買うこともできるのだ!! 買った牛は実家に送られるので、実家でミルクを取れるようになるぞ。さらにこの農場では、牛レースが行われることもあり、好きな牛にギルを賭けられるのだ。

これが牛レースだ!!

➡たまには冒険を忘れて楽しんでみては?

⬅この女性から500ギルで牛を買えるぞ。

5 デーモンズ・コート

中央にあるふたつの台座に、それぞれ月型の鍵を乗せればボスへの道が開けるぞ。比較的マップは狭いが敵の数が多いので、戦闘がメインになるダンジョン。ここで有効なのは、ホーリーとブリザドの魔法だ。レイスはホーリーで実体化してから攻撃しよう。また、リザード系の敵はブリザドで凍らせると楽になるぞ。

➡おなじみの仕掛けだが、鍵を見つけるのがたいへん。

⬅敵を全滅させるつもりで鍵を捜しだそう。

BOSS! リザードマンキング

まずはさきに、2匹のクァールを倒してしまおう。しばらくすると床から数枚のノコギリの刃が現れ、回転しながら走りまわる。これは、リザードシューターが部屋の角にある赤いスイッチを踏むと出てくるのだ。ノコギリの刃が出てきたら、赤いスイッチを踏んでいるリザードシューターをさっさと倒してしまうこと。

⬇リザードマンキング自体はたいして強くない。落ち着いてザコから始末しよう。

⬆ノコギリの刃が出てきたら、赤いスイッチを踏んでいるザコを倒せばオーケー。

6 セレパティオン洞窟

ここのダンジョンでもブリザドが大活躍。リザード系、エレキクラゲ、ブレイザビートルは凍らせてから攻撃すると楽に倒せるぞ。ここにある仕掛けは、扉の前に3本の鍾乳石が吊るされている。シングルモードでは紫色に光っている2本を同時に叩き、マルチプレイでは、すべての鍾乳石を同時に叩けば扉が開くのだ。

見たことのない仕掛けが!!

➡2本の真ん中に立ち、うまく2本同時に叩け。

⬅乗れば上下に移動する仕掛けもあるぞ。

BOSS! ケイブウォーム

いままでと同様に、まずはザコを倒してから戦おう。接近しすぎると踏みつけられて大ダメージを食らうので、基本的には離れて戦うこと。注意する攻撃は、左右に首を振りながら砂を吐く攻撃。避けにくく、ダメージも大きいぞ。攻撃のチャンスは息を吸い込むときだ。息を吸い込み始めたら、一気に近づいて攻撃を叩き込め。

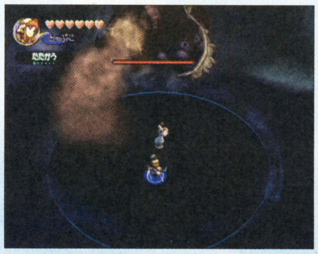

⬆この攻撃が当たらない距離で待機して、息を吸い込み始めたら一気に近づけ!!

⬇4、5回叩いたら再び離れて息を吸い込むのを待つ。これのくり返しで楽勝だ。

7 コナル・クルハ湿原

ここはマップも広く、出現するモンスターもかなり強いので、回復アイテムを多めに持って挑もう。これといって仕掛けはないが、ここに出現するベヒモスには注意が必要だ。攻撃範囲が広く、攻撃力とHPがとても高い。しかし、サンダラを食らわせるとしびれて動けなくなるので、サンダラを連発して倒そう。

⬆ヒントが書かれた石版がいくつかあるが、セルキーにしか読むことができない。

⬇コイツがベヒモスだ!! 貴重な鉱石のオリハルコンを落とすこともあるぞ。

BOSS!（ボス）　ドラゴンゾンビ

まずは、近くに出るストーンサハギンを速攻で倒そう。グラビデを当ててから殴れば一瞬で倒せるはずだ。す速く倒さないと、ストーンサハギンに石にされたところをドラゴンゾンビに攻撃されてしまう。ドラゴンゾンビ1体になったら攻撃を避けながらホーリーを当てて実体化させろ。あとはひたすら殴るのだ。

⬅ここでは、ケアルリングが出ることもあるぞ。

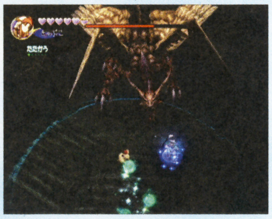

➡石化や毒の耐性が上がる防具を装備すると楽。

8 レベナ・テ・ラ

ここには数々の仕掛けがある。青白い光で通れないところは、近くにあるスイッチを踏むと扉が開くぞ。スイッチがふたつある場合には、片方のスイッチにクリスタルケージを置こう。ほかには魔法を食らうと開く扉もある。扉の前に立つと床が光るので光った色と同じ色の魔法を、光っている床の上で食らえば扉が開くぞ。

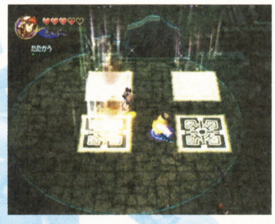

⬅ファイラを食らったら走って4つの床を踏め。

➡ここは、光る水晶に魔法を当てれば道が開ける。

BOSS!（ボス）　リッチ

まずはザコから倒そう。ザコを倒したらリッチを攻撃したいのだが、バリアを張っていてダメージを与えることができない。そこで、左右にある水晶玉の両方にホーリーを当ててみよう。するとバリアがなくなりダメージを与えることができるぞ。あとはリッチ本体にホーリーを当て、実体化させてから殴ろう。

⬆リッチの攻撃は、範囲の広い魔法ばかりだ。食らわないように十分注意しよう。

⬇この水晶玉にホーリーを当てて、バリアを消してから本体を攻撃しよう。

9 キランダ火山

このダンジョンでの強敵はギガースだ。HPと攻撃力が高いので要注意。ギガースにはサンダーが有効なので、サンダーで倒すのがオススメ。また、このダンジョンでは水の入った壷を投げ込むことにより、近道ができる場所があるぞ。うまく投げ込んでボスがいる場所を目指そう。

水の壷を投げ込め!!

⬆ここに水の入った壷を投げるときは正面から密着してから投げ込もう。

⬇敵の弱点を的確に狙って倒そう。マップを北に進めばボスに辿り着く。

BOSS!（ボス）　鉄巨人

まずは、ほかのボス戦と同様にザコからやっつけよう。鉄巨人は攻撃力が非常に高く、正面から殴り合うのはとても危険だ。水の入った壷を炎が噴出している穴に投げ込むと、水蒸気が噴出す。これをうまくて鉄巨人に当てればかなりのダメージが期待できるぞ。しかし、プレイヤーが水蒸気に当たってしまうと即死する危険があるので、壷を投げ込んだらすぐ逃げよう。

水蒸気を利用するのだ

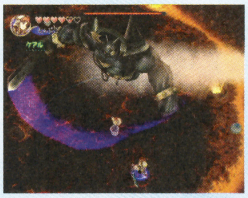

⬅水蒸気がうまく当たれば大ダメージだ!!

➡背後に回り込みながらの攻撃も有効だぞ。

はみだしおたより
ぼくのペンネームに注目!（千葉県・みないで）
●見ちゃったじゃんかよ!（サマーズの三村のようなツッコミで）

プレゼントは008ページ!

ニンテンドー ゲームキューブ

RPG	8月29日発売	ナムコ	GBAケーブル対応	使用ブロック数・3
冒険	価格6800円	プレイ人数・1〜4	モデムアダプタ対応	本体同梱版・28000円
			通信ケーブル対応	CERO全年齢対象

はみだしおたより
編集部は楽しいところでしょうか?（富山県・忍者）
●それはですね……。え? はぁ。えー、水ピンが後ろで「楽しいところだと言え!」と言ってますので楽しいところです。

TALES OF SYMPHONIA™
テイルズ オブ シンフォニア

バトルの基本をしっかり覚えて シルヴァラントを一気に攻略

今回の攻略では、シルヴァラントを脱出するところまでの攻略をお届けする。複合ユニゾンや称号などのデータ集も参考にするといいぞ!

バトルのポイントを学ぼう

ここでは、バトルを中心としたプレイに関するアドバイスを掲載していく

特技に関して

特技は一定のレベルと規定使用回数（50回）を達成することで、その技の上位の特技のT系かS系いずれかの技を覚える。系統が違うものを覚え直したい場合は覚えた特技を消そう。

規定レベルと規定回数をこなすことで修得する

↑すぐに覚え直せるので消しても平気。

特技変化

特技の中には一定の使用回数と条件を満たすことで技がより強力なものへと変化するものがある。それらの技を下の一覧に掲載するので参考にしてもらいたい。ちなみに、これ以外にも性能が変化する特技はいくつか存在するぞ。

特技変化一覧

技名	変化元の技と規定使用回数	条件	性能変化
瞬雷剣	瞬迅剣200回以上	雷属性の攻撃を出す	瞬迅剣のあとに、その50パーセントの威力の雷が落ちる
雷破斬	虎牙破斬200回以上	雷属性の攻撃を出す	虎牙破斬のあとに、その50パーセントの威力の雷が落ちる
岩砕剣	剛・魔神剣200回以上	地属性の攻撃を出す	衝撃の代わりに、その60パーセントの威力の岩の弾が飛び出す
ポイハン	ピコハン200回以上	ランダム	ピコハンの代わりに、その200パーセントの威力のピコハンを投げる、確率で毒
コチハン	ピコハン200回以上	氷属性の攻撃を出す	ピコハンの代わりに、その200パーセントの威力の氷属性のピコハンを投げる

オートで動くキャラクターのコントロール

オートで動くように設定してあるキャラクターは、作戦を変更して上手にコントロールしていこう。このことでもっとも重要なのは特技のコントロールだ。ふだんの戦闘では温存し、ボス戦や危険を感じたときは"一気にいくぞ"に変更して戦おう。

目的に合わせて作戦変更

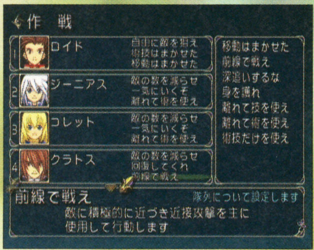

↑呪文系は離れて呪文を使わせるといい。

使う特技を限定して効率よく戦わせる

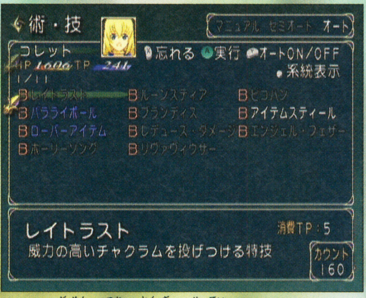

↑この画面で使う特技を設定すれば、ひとつしか使わなくもできる。使う特技を限定したほうが、効率のいいプレイが可能だぞ。

ショートカットを仕込む

コンボ用に多段技

↑コンボ中、うまく当てよう。

➡回復を仕込めば安全に戦える。

回復もアリ

通常攻撃の仕組み

Aボタンによる通常攻撃を、ロイドの技を例に挙げて説明する。スティックを入れずにただボタンを押すとノーマル斬りが出る。これは2段階あって2段目の技は2HITしてほかの攻撃よりも威力がある。そして、ノーマル斬りのほかはスティックを上、左右、下に入れながら出す3種類の攻撃があるが、左右と下に入れながら出す攻撃は続けて同じ技を出そうとするとノーマル斬りの1段目が出る仕組みになっているぞ。ちなみに上入れ攻撃のあとは通常技を出すことはできない。

ノーマル斬りは2段

①振り下ろす ②回転斬り

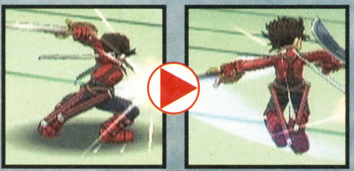

↑最初に左右か下攻撃を出してからノーマル斬り2段を当てるのが3段コンボの基本。

←→攻撃と↓攻撃は連発できず強制変更される

例 ↓を入れ続けながら攻撃すると……

突き　強制的にノーマル斬り①　突き

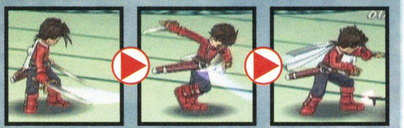

↑スティックを入れっぱなしでボタンを連打しても連続して同じ技は出せない仕組みなのだ。

©藤島康介 ©2003 NAMCO LTD.

ユニゾンアタックを上手に使おう

ユニゾンアタックを出すときは、こちらのコンボがヒット中に発動させれば当てやすい。また、これらの技の組み合わせによって複合ユニゾン攻撃が出るが、それらの一部を右に掲載しておく。ちなみに、よく使う技は選択画面でボタンを押すだけで出るように登録するといいぞ。

始動はコンボから

⬅通常技はもちろん、特技ヒット中から始動させるのもいい。

➡特定の組み合わせで複合ユニゾン技が出るぞ。どんどん狙っていこう。

複合ユニゾン例

組み合わせ	合体	ダメージ
虎牙破斬 + ピコハン	ピコ破斬	600
瞬迅剣 + 瞬迅剣 風迅剣 + 風迅剣	衝破十文字	600
幽玄符 + 瞬迅剣	幻魔空牙衝	750
散力符 + 瞬迅剣	斬魔空牙衝	750
フォトン + 裂空斬 / 真空裂斬 / 裂斬風	旋風光破	800
ピコハン + ライトニング	ミョルニル	1000
獅子戦吼 + ライトニング	襲爪雷斬	800
閃空裂破 + ピコハン	ピコ空裂破	600
獅子戦吼 + イラプション 獅子戦吼 + フレイムランス	獅吼爆炎陣	1000
フォトン + ブランディス	フォトンブラスト	790

EXスキルと複合スキル

EXスキルを特定の組み合わせで装備して戦闘し、戦闘終了すると複合スキルを覚える。ロイドの複合スキル一覧を右に掲載するので参照しよう。これらの組み合わせの中には、同レベルのEXスキルどうしのものも存在するので、この場合は同レベルのEXジェムをふたつ装備してそれぞれ選択する必要がある。

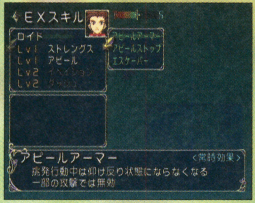

⬅ジェムさえ持っていればすぐに覚えられるぞ。

ロイドの複合スキル一覧

複合スキル名	組み合わせ	効果
EXアタック	ストレングス + ディフェンド	敵のガード時に与えるダメージが増加する
EXデフェンド	イベイション + バイタリティ	ダメージを受けたときに一定確率でのけ反り状態にならなくなる
ラッキーユニオン	アピール + パーソナル	ユニゾンアタック使用時に一定確率でゲージを消費しなくなる
カウンター	ウェルガード + ワンモア	ガードした瞬間Aボタンを押すことで、のけ反り状態を無視して攻撃できる
ガードステータス	イミュニティ + エターナル	毒や麻痺などの魔力をともあなわない状態異常にならなくなる
リミッター	エターナル + パーソナル	オーバーリミッツ時の時間が増加する
リカバリーアーツ	アキュラシー + スカイハイ	受身をとったあとに空中で攻撃を出すことができる
アピールアーマー	ストレングス + アピール	挑発行動を行っているときにのけ反り状態にならなくなる
ライフアップ	バイタリティ + エターナル	低確率で戦闘終了後にHPの最大値が上昇する
メンタルアップ	スピリッツ + エターナル	低確率で戦闘終了後にTPの最大値が上昇する
アピールストップ	イベイション + アピール	挑発行動をガードやダッシュで解除することができる
ハイターン	ダッシュ + ディフェンド	ダッシュしていても、すぐに反対方向にダッシュすることができる
ガードアウェイ	ダッシュ + アキュラシー	バックステップ時にダメージを受けてものけ反らなくなる
ユニオンフォース	エターナル + ディフェンド	ユニゾンアタック時のダメージが増加する
リラックス	イベイション + スピリッツ	何も行動を行わず待機していると徐々にTPが回復する
ハイスラッシュ	ストレングス + パーソナル	クリティカルダメージの確率が上昇する
スカイキャンセル	スカイハイ + キャンセラー	空中で一部の技を発動することができる
エスケーパー	ダッシュ + アピール	逃走速度が上昇する
EXPプラス	アピール + エターナル + パーソナル	取得経験値UP
ハイコンボ	アキュラシー + コンボプラス + ワンモア	ジャンプ攻撃から着地後、通常攻撃で連携が可能になる
エアリアルガード	ウェルガード + イミュニティ + スカイハイ	空中でもガードが可能になる
テクニカル	スピリッツ + コンボプラス + ワンモア	術・技使用時の消費TPが減少する
カウンターコンボ	ウェルガード + ワンモア + キャンセラー	カウンターで発動した攻撃に連携が可能になる
ゲットウェル	イミュニティ + ディフェンド + バイタリティ	状態異常を一定時間で自然に回復するようになる

称号の取得条件

称号は、イベントと戦闘で取得できるものがある。右の表はロイドが戦闘中に取得できる称号だ。

⬆わりと早い段階で取得できる称号もあるので、条件一覧で確認しておこう。

ロイド戦闘時に取得できる 称号条件例

名称	条件
剣客	レベル20になったときに取得
コンボ初心者	10ヒット以上したときに取得
コンボ有段者	30ヒット以上したときに取得
コンボ達人	60ヒット以上したときに取得
コンボ免許皆伝	100ヒット以上したときに取得
テトラスラッシュ（オート取得不可）	個人4連携をしたときに取得 通常攻撃×3+特技か秘技か奥義の連携 通常攻撃はすべて違う種類であることが必要
おさみしなみだ（オート取得不可）	ひとりのときに号令を出すと取得 パーティーがふたり以上（戦闘不能時）で取得可能
命令させろ（オート取得不可）	ショートカットを10回以上行ったときに取得
ベルセルク	戦闘ランクがハード、マニアで敵と255回エンカウントし、勝利する

ワンダーシェフから料理を学ぼう

オブジェに化けているワンダーシェフを発見すると料理が覚えられる。今回の攻略までで覚えられる料理は以下のとおりだ。

⬅ワンダーシェフが化けているものの側に近づけばAボタンで調べられる。

ワンダーシェフ出現場所

レシピ	場所	オブジェ
サンドイッチ	—	—
リゾット	ハイマ 宿屋1階右の部屋	茶釜
ロールキャベツ	トリエット 宿屋の2階右端	亀甲羅のランプ
おにぎり	イズールド ねこにん探検隊がいる家の中	木彫りペリカン
オムライス	パルマコスタ 学校	玉かご
にくなべ	アスカード アイーシャの家の2階	蓄音機
さかななべ	ルイン 道具屋	巨大蚊鳥豚

はみだしおたより

私はイギリス人です。この雑誌は日本語の勉強に役立ちます。（東京都・ダン）

●あの～、こんな本で日本語を勉強したら「～なのだ」とか「～だぞ」とか変な日本語ばっかり身につくからやめたほうがいいですよ。

ストーリー駆け足攻略 シルヴァラントを大冒険

ゲーム開始時からシルヴァラント脱出までの攻略チャートを掲載するぞ!

ゲーム中盤までの展開となるシルヴァラント脱出までの攻略チャートとワンポイント攻略を掲載する。右のマップとともに攻略の参考にしてもらいたい。ちなみにハコネシア峠通過後、すぐにルインに行けば、崩壊まえのルインを探索することができる。また、すぐハイマに行くこともできるので、ハイマで装備を強化してからゲームを進めると進行がとても楽になる。探索に行き詰まったらねこにん探検隊を使ってみるのもいいぞ。

➡10分ほど待って、もう一度来ると依頼が完了する。

①ダイクの家 ②イセリア ③トリエット ④イズールド ⑤パルマコスタ ⑥アスカード ⑦ルイン ⑧ハイマ ⑨イセリアの森 ⑩聖堂 ⑪シルヴァラントベース ⑫旧トリエット跡 ⑬オサ山道 ⑭ソダ間欠泉 ⑮パルマコスタ人間牧場 ⑯パラクラフ王廟 ⑰アスカード人間牧場 ⑱マナの守護塔 ⑲救いの塔 ⑳ユウマシ湖 ㉑ソダ島遊覧船乗り場 ㉒ハコネシア峠 ●救いの小屋 ▲道標の石碑

攻略チャート ❶

聖堂へ行く
▼
ボス戦、ヴィーダルを倒す
▼
ソーサラーリングを取る
▼
封印を解いて最上階へ
▼
コレットの家へ行く
▼
人間牧場へ行く
▼
ダイクの家でダイクと話す
▼
村へいってファイドラと話す
▼
ディザイアンたちを倒す
▼
トリエットへ行く
▼
トリエットから出ると敵に呼び止められ牢に入れられる
▼
ソーサラーリングて警備の人間を撃ち牢から脱出して取られた装備を取り戻す
▼
トリエットへ戻る
▼
旧トリエット跡へ入り、ソーサラーリングでタイマツに点火して通路を確保しつつ進み、ボス、クトゥグハを倒す 1
▼
トリエットへ戻る
▼
オサ山道を通ってドジな暗殺者を倒して進む 2
▼
イズールドへ行きライラと話す
▼
ライラから手紙を受け取り船に乗る
▼
パルマコスタでニセ巫女一行とぶつかり、代わりのワインを取ってくることになる
▼
雑貨屋で話す(このあとすぐにパルマコスタワインを買ってニセ巫女たちに渡してもいいが、学校の食堂でウェイトレスをやってパルマコスタワインをもらってもいい)
▼
総督府で再生の書が盗まれたことを聞く
▼
教会で話を聞く
▼
(学校でテストを受けるイベントあり)
▼
ニセ巫女一行にワイン渡す
▼
ハコネシア峠に行くが、通行証がなくて通れない

1 旧トリエット跡での戦い

旧トリエットの入り口を北方向に進んだ宝箱を開けると、フェイクと戦闘になる。コイツには魔法しか効かないので注意。ボス戦は、まずザコの2体を集中攻撃して倒すようにして戦うといいぞ。

魔法しか効かないぞ

⬅オールディバイドを落とす。または盗める。

ザコ2匹を先に倒せ!

⬆クトゥグハ・ボーンから倒して本体はコンボの練習気分で倒そう。

2 オサ山道を突き進め!

オサ山道奥の廃坑にいる骸骨に話しかけるとソードダンサーと戦うことができる。こいつからはEXジェムレベル3を盗めるのでぜひ倒しておきたいが、この時点ではコレットの幸運が低く盗める確率はかなり低い。確実にジェムを入手したい場合はあと回しにしよう。

この時点でも倒せるが……

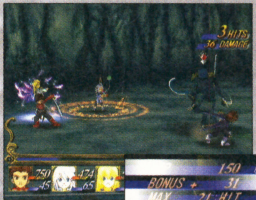

⬅遠距離で魔法使用と同時にコンボ。

➡ジェムレベル1、2を落とすことがある。これならこの時点で倒してもいい。

あとから戦ったほうが確実にゲットできる!

⬆ムーンガードなどを装備して幸運が高い状態でアイテムスティールを使う。

イズールドからの分岐

イズールドで船に乗らず、北へ進んでハイマを目指して進む、といった感じでゲームを進めることもできる。その場合、マナの守護塔、ルイン、アスカードというように進んでゲームを進行させることになり、難易度が高いぞ。

オレ様の美技に酔いな。(埼玉県・忍足侑士)
●You still have lots more to work on…(まだまだだね)。

攻略チャート❷

パルマコスタに出現するディザイアンたちを倒す
▼
救いの小屋で人間牧場の話を聞く
▼
人間牧場の入り口で話を聞き、パルマコスタへドアを問いただしに行く
▼
パルマコスタのドアのいる館の地下へ行きキリアを倒す
▼
パルマコスタ人間牧場で認識番号3341を入力して中へ入る
▼
人間牧場内の3つのカードキーを入手してワープ
▼
敵を倒し通行書入手
▼
ボス、マグニスを倒す 3
▼
港からソダ間欠泉へ行く
▼
スピリチュア像を間欠泉から取る（ミニゲーム）
▼
石版を調べて封印の洞窟への道を開く
▼
岩を押して扉を閉まらないようにし、上層の仕掛けにソーサラーリングで両端の仕掛けに火をつけ、水に切り替える。そのあと中央の仕掛けに水を流し、下層の仕掛けにも水を流すと、上層の床がせり上がり奥へ進める 4
▼
ノーディスを倒して第2の封印開放
▼
像を峠の小屋にいる人に渡し、再生の書を読む
▼
アスカードの祭壇の裏に行く
▼
いけにえの娘アイーシャたちと話す
▼
祭壇へ行くとリフィルが身代わりを引き受ける
▼
ツァトグを倒す
▼
パラクラフの地図を解析する
▼
パラクラフ王廟内でブロックを動かして風の流れを止める
▼
赤、黄色、緑、白、青の順にソーサラーリングで風車を回す 5
▼
ハスタールとしいなを倒す
▼
ルインに行くと全滅している
▼
アスガード人間牧場入り口でディザイアンを倒して服を奪い変装して潜入することに
▼
牧場にいる人の話を聞き脱出、ルインへ戻る
▼
ハイマへ行き、ピエトロと話す
▼
アスカード人間牧場へ行き、ふた手に分かれる
▼
ロイドたちは6つのスイッチを解除して進む
▼
もう一方はとらわれた人を解放してふたつのスイッチを解除する
▼
ボス戦、クヴァルを倒す
▼
（このあとアスカードの祭壇に行くとニセ巫女たちと出会うイベント発生）
▼
ハイマへ行くと、クララがマナの守護塔の鍵を落としていく
▼
マナの守護塔で3人パーティーを選択しふた手に別れて進む 6
▼
赤いカーテンをソーサラーリングで燃やし、中央部にブロックを移動させると扉が開く
▼
合流してボス戦、アザトルを倒す
▼
ユウマシ湖へ行き、ユニコーンを助けるためソダ間欠泉に行くことに
▼
ソダ間欠泉のボスのいたところへ行くとウンディーネと戦闘。倒すと契約することになる
▼
ユウマシ湖のユニコーンからユニコーンの角をもらう
▼
ハイマの宿屋の2階にいるピエトロをレイズデッドで助ける
▼
ハイマ山頂で竜観光のおじさんに話をつける
▼
コレットと話す
▼
救いの塔でレミエルと戦闘 7
▼
砂漠の人間牧場から脱出する

3 パルマコスタ人間牧場で人々を救出！

パルマコスタ人間牧場内では、ソーサラーリングの機能を変化させ、ふだんは見えないブロックを押して通り道を確保したり橋を出現させたりしながら3つのカードキーを入手して進む。また、連続ワープ地帯はスタート地点から左、左、上、左、上、左の順に進もう。

⬆橋を出現させる仕掛けをすべて切ればこの階段が出現するが、上にはバナシーアボトルがあるだけ。

牧場前での分岐

パルマコスタ人間牧場前でニールと話したのち、すぐにショコラを救出に行くか、ドア提督を問い詰めに行くか選択を迫られるがドア提督を問い詰めに行く選択をするとチャートに示した展開となり、ショコラ救出を優先させると人間牧場へ潜入したあとに提督府へ行く、といったゲーム進行になるぞ。

4 ソダ間欠泉で封印解除！

水を流して進もう

ここではまず神殿下層部へ行き、出入り口の下にブロックを押して閉まらないようにする。それから上層部の両脇の仕掛けにソーサラーリングで炎をつけたのち、ソーサラーリングの機能を変化させて上、下層両方の中央部の仕掛けに水を流しこんでボスへの道を開く。

⬅⬆炎をつけてからソーサラーリングの機能を変化させる。右にセーブポイントがあるのも見逃さないようにね！

5 パラクラフ王廟に潜入！

通風孔の前にブロックを移動させ、風の流れを止めて石版前のタイマツにソーサラーリングで火をつけて読めば、ボス部屋に通じる風車の仕掛けの解きかたがわかるぞ。風車は、リングの機能を風が吹くように変化させてヒントの順番どおりに回そう。

火をつけて石版を読もう

⬆石版の側のタイマツに火をつければ石版を読むことができるようになる。

風車を順番どおりに回そう

⬆赤、黄色、緑、白、青の順にソーサラーリングで風車を回すと扉が開く。

6 マナの守護塔では光がポイント

ここでは、部屋にあるすべての球体の仕掛けに対して、塔に差し込んでいる光を当てれば扉が開く仕組みになっているのだ。光にうまくブロックを当てることで反射させて、すべての球体に光を導いてやろう。

光をブロックに反射させる

➡こんな感じで光を反射させてすべての球体に光を当てればつぎの部屋への扉が開く。

7 救いの塔で対決、そして……

救いの塔ではレミエルと戦闘になる。そのあとクラトス戦、ユグドラシル戦が始まる。この両者には負けてもゲームは進行するぞ。ユグドラシル戦終了後は、シルヴァラントベースへ強制移動となり、ここからレアバードに乗ってシルヴァラントを脱出することになる。

⬇クラトスを倒せばEXジェムレベル3がもらえるが、かなりキツイぞ。

➡ブロックを乗せて仕掛けを動作。

はみだしおたより

水ピンのひみつその1。（福岡県・コウ）
●水ピンのパソコンの壁紙はブリトニー・スピアーズ。

プレゼントは008ページ!

ゲームボーイ アドバンス®

アクション	9月5日発売	任天堂	バックアップ機能つき	容量128メガ
冒険・ファンタジー	価格4800円	プレイ人数・1	通信ケーブル対応	1カートリッジプレイ対応
			カードeリーダー+対応	CERO全年齢対象

はみだしおたより いまこのはがきをお爺さんの家で書いています。(兵庫県・キューブ)●いまこのコメントをトイレで考えてきました。

伝説のスタフィー2®

ステージ10までもテッテー的に攻略しちゃうフィ!

祝『伝説のスタフィー2』発売! 今月はステージ10までの攻略ポイントと、各ステージのボスの倒しかたを伝授するぞ!!

ステージ1 ロブのどうくつ

最初のステージだけあってマップはカンタン。アクションを覚えることが最優先だ。

エリア1-1 基本アクションを身につけよう

“しゃがみすべり”のコツはしっかり助走すること。早めに✚ボタンの下を押し、すき間を抜けたあとも、✚ボタンの下を押し続けるとミスを防げる。

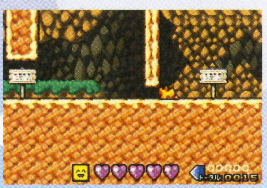

➡すき間を抜けるまで✚ボタンの下を離さずに。

エリア1-2 スピンアタックでへんなヤツを退治!

ヤドカリタに会ったあとは、40匹いる緑色の敵をスピンアタックで倒そう。敵に当たってもダメージは受けないので、1匹ずつ確実に倒していけばオーケー。

➡空中にいる敵には、なみまじゃんぷだ。

エリア1-3 トビラを開ける順番がカギ

ラブリーのおみせに行くには、開いているトビラを左、上、右、下の順番でまわっていこう。4つのトビラをクリアーすると、いままでカギがかかっていたマップ中央にあるトビラが開くぞ。

⬅4つのトビラを開けると……。

➡おみせに続く中央のトビラがオープン!

エリア1-4 3つのカギを集めてプチオーグラのもとへ

3種類のカギがかかったトビラの向こうでは、プチオーグラとの戦いが待っている。丸、三角、四角の順にカギを集めて、プチオーグラのもとへ急ごう。

➡まるのカギはマップの左端に隠れているぞ。

BOSS プチオーグラ1ごう&ボンボーン

ボンボーンが水面近くにいるときは、なみまじゃんぷして攻撃だ。攻撃後はすぐに距離を取ること。

⬅ボンボーンの頭を攻撃するのだ!

➡がんばりおよぎを駆使しよう。

ステージ2 はじまりの海

エリア3では“ききゅう”が登場。このさきのステージでもお世話になる乗り物だぞ。

エリア2-1 3つの家具の形を覚えておこう

ハデヒラリさんの家具を捜すときは、ニセモノを持っていかないように注意! 間違った家具を持って帰ると、もう一度本物を捜しに戻るハメになるぞ。

⬅本物は下の3つ。ニセモノにだまされないように注意。

エリア2-2 スピンアタックで仕掛けを動かせ

星のついたスイッチを見かけたら、スピンアタックで動かしてみよう。水かさが増えてさきに進めるようになる。

⬅スイッチを動かして、来た道を戻ると……。

➡行けなかった場所も水があればス〜イスイ!

エリア2-3 ききゅうはゆっくり動かすのがコツ

ききゅうに乗ったら、Aボタンを小刻みに押しながら進もう。トゲトゲに当たるとスタート地点からやり直しだぞ。

⬅水中の通路には、たくさんのしんじゅがある。

➡近づくと、突然落ちてくるコワ〜いヤツだ。

エリア2-4 ゴールへの道はちょっと複雑?

このエリアは迷路のような作り。どの道を通ってきたかを覚えておかないと、すぐに迷子になっちゃうぞ。

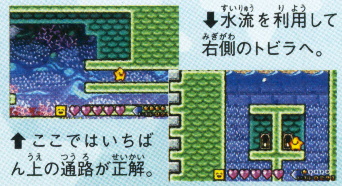

⬇水流を利用して右側のトビラへ。

⬆ここではいちばん上の通路が正解。

BOSS プチオーグラ2ごう&ペキンダックごう

ペキンダックごうがガス欠を起こしたときが、攻撃のチャンス。水流に気をつけながら、ペキンダックごうにスピンアタックだ。

⬆➡戦いのコツはヒット&アウェイ。

©2003 Nintendo/TOSE

ステージ3 カメカメだいち

強風や水流、強制スクロールとイヤな仕掛けだらけ。元気の数に注意しながら進もう。

エリア3-1 強制スクロールのマップが初登場

左へ左へと押し戻される、やっかいな強制スクロールのマップ。しんじゅに気をとられずに、できるだけ画面の右寄りを泳いでいこう。後半の強風が吹くマップでは、だっっしゅとじゃんぷを駆使して進むのがポイントだ。

がんばりおよぎで進め

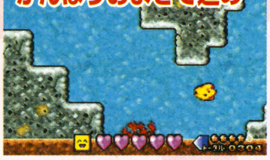

⬆左端までスクロールすると、スタート地点に戻されちゃうぞ。

エリア3-2 7本も水流が……正解はどのルート？

水流がズラリと並んでいるけど、進む必要があるのは2本だけ。右から2本目、左から2本目の順に進めば、迷わずゴールにたどり着けるぞ。

⬆右から2本目の水流を進み、スイッチを動かしてからトビラへ。

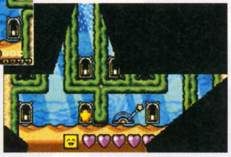

⬇左から2本目の水流を下り、右側のトビラに入ればゴールは目の前。

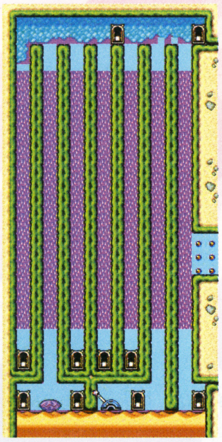

エリア3-3 レーダーを頼りにカメッコを追え！

レーダーの矢印を頼りにカメッコたちを追跡。何度もスピンアタックを当てれば、グレたカメッコたちを捕まえられるぞ。

⬅捕まえたらキヨロスケのところに連行(!?)だ。

エリア3-4 隠れているカメッコにスピンアタック

3人のカメッコは草むらに隠れている。レーダーの反応が最大になった場所で、スピンアタックをして捕まえてしまおう。

⬅怪しい場所では迷わずスピンアタックだぞ。

エリア3-5 ききゅうマップがふたたび登場！

カメール親子と話したあとは、2度目のききゅうマップに挑戦だ。左寄りのルートを進むとトゲトゲに当たりやすいので、できるだけ右寄りを昇っていくといいぞ。

右のルートを進め

⬅うっかり左側を進むとトゲトゲの餌食だぞ。

BOSS プチオーグラ3ごう&キレモス

プチオーグラたちが目を回して、落ちたところを攻撃。りんぷんを降らしてきたら、左右に走り回ってかわそう。

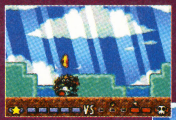

⬅地面に落ちてきたら、すかさずスピンアタックだ！

➡炎と体当たりはタイミングよくじゃんぷして回避。

ステージ4 ツルツル氷ざん

氷の床は滑りやすいので、だっっしゅしすぎて足場から落ちないように注意しよう。

エリア4-1 ふたりの返事をクリオレに渡そう

クリオレから手紙を預かったら、そのまま左に進んでトビラに入り、クリオラに会おう。つぎは右上のトビラに入り、ききゅうに乗ってキュウリオレのもとへ。無事に手紙の受け渡しができれば、3人を仲直りさせられるぞ。

飛び出す敵に注意

⬆ミサイルみたいなデスロール。近づくと体当たりしてくるぞ。

エリア4-2 仕掛けだらけのマップなのだ！

頭上からつららが落ちてきたり、怒るとムクムク膨らむウーボンを利用して進んだりと、いろんな仕掛けが登場するエリア。後半ではスケボーのような乗り物、スケボンに初挑戦することになるぞ。うまく乗りこなすコツは、移動もじゃんぷも早めの操作を心がけることだ。足元の穴に落ちないよう、慎重に進んでいこう。

1、2の3で大ジャンプ

➡高〜くはね上げてくれる便利なヤツだぞ。

最後にトラップが！

⬅マルノコンをかわせばゴールしたも同然。

エリア4-3 ききゅうレースでヒラオに挑戦！

デスロールとトゲトゲに注意して進めば、ヒラオに勝つのはカンタン。ただし、しんじゅ集めにこだわるとレース優勝は難しいぞ。

⬅しんじゅを無視すれば、より確実に記録を抜ける。

➡デスロールがいる壁の、反対側を進んでいこう。

エリア4-4 プチオーグラの石像を使って道を開こう

石像にスピンアタックすると、赤い像は炎、青い像は氷を吐き出す。この炎や氷に当たると、ダメージを受けるので注意しよう。

この石像は……？

⬅壊せない氷のブロックも、像を使えばご覧のとおり。

➡行ったり来たりのマップなので、迷わないように。

エリア4-5 氷漬けにした敵を足場に進んでいこう

カニのような敵、トゲリーヌは凍らせると足場になるぞ。飛び移る場所との距離をはかりつつ、ベストな位置で凍らせよう。

コイツが足場に！

⬆氷が溶けるまでの時間は短いぞ。

BOSS プチオーグラ4ごう

炎と吹雪を操る4ごうは、変身するたびに弱点が変わる。壁の石像におびき寄せて、体が青いときは炎、赤いときは氷でダメージを与えよう。

⬅回転しているあいだは攻撃してもムダ。

➡攻撃したらいったん遠くに逃げよう。

はみだしおたより

唇の上と下をつけずに「北海道」と言ってください。（山口県・ROSE）

●じゃ、上唇と下唇をつけずに「文庫本」と言ってください。

はみだしおたより

シューベルトとバッハでは、どちらの髪型が好みですか？（岐阜県・ベートー弁）

●夏はやきそば頭のシューベルト、冬は綿頭のバッハかな!?

ステージ5 タイボクのもり

エリア2で覚える“だぶるじゃんぷ”は、じゃんぷ後のコントロールが重要になるぞ。

エリア5-1 オリスとコリスを助けてあげよう

離ればなれになったオリスとコリス。ふたりを会わせてあげるには、ステージを元どおりに水で満たせばいいのだ。地面に埋まっているコルクを見つけたら、3回スピンアタックをしよう。地面から勢いよく水が吹き出すぞ。

⬆マップを水で満たせば、行けなかった場所にも進めるようになる。

エリア5-2 だぶるじゃんぷで葉っぱを飛び移れ！

ニャンジャから“だぶるじゃんぷ”を教わったあとは、このアクションをフル活用して進むことになる。葉っぱが落ちてくるマップでは、ギリギリ葉っぱに届くタイミングでだぶるじゃんぷ。リズムよく飛び移るのがコツだ。

⬆じゃんぷしたら、✚ボタンで着地する位置を微調整しよう。

エリア5-3 ユニークな仕掛けだらけ！

水流やバクダンなど、ちょっと変わった仕掛けがつぎつぎと登場。4つの食べ物が置いてある部屋では、バナナ、ナス、スイカ……としりとりの順にスピンアタック。順番が正しければトビラが開くぞ。

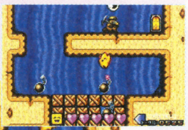
➡バクダンを置く位置をよく考えよう。

⬅しりとりだと気づけば楽勝！

エリア5-4 スイッチを押してジャマな水流を消そう

あちこちで進路をふさいでいる水流は、近くのスイッチにスピンアタックすると消える。水流は一定時間が経つと復活してしまうので、急いで行動しよう。さきに進んでいくと、困り顔のビバがいる。ダムの修理を手伝うときは、5本目のエダをダムの近くで拾うのがコツ。完成したエダのかたまりを運びやすくなるぞ。

➡ダムのそばでかたまりを完成させるのだ。

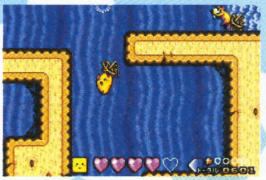

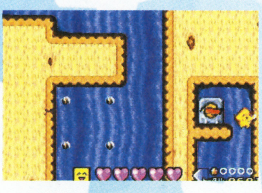
⬅水流が消えている時間はかなり短いぞ。

エリア5-5 カギを奪ったらひたすら逃げろ

プチオーグラからカギを奪ったら、今度は逃げる番。マップ右下の水流を使って、時計回りに逃げまわるのだ！

⬅ブロックと同じ色の敵を倒せ。

➡この周辺を泳ぎまわるのだ。

BOSS プチオーグラ5ごう&ヌマーン

5ごうはヌマーンの口以外なら、どこを攻撃してもいい。体力が減ると分身するので、5ごう本体とニセモノの位置を確認しながら戦おう。

⬅体力が1になると3体に分身する！

ステージ6 まっくらどうくつ

謎に満ちたブキミなどうくつを抜けるには、いままで以上に頭をひねらなきゃダメかも!?

エリア6-1 お肉で魚たちの注意を引きつけろ

水中にはどうもうな魚たちがウヨウヨ。浮き島に生えている“ニクのなる木”にスピンアタックして、肉を水中に落としてみよう。すると魚たちが夢中で肉にかぶりつくぞ。食事中は近くにいても攻撃してこないので安心だ。

⬆魚たちが肉を食べ終わるまえに、さっさと移動してしまおう。

エリア6-2 謎を解かなきゃさきに進めないぞ！

鳥、ブタ、魚のトビラの謎を解くヒントは石版に書かれた言葉にある。鳥とブタは地上に住んでいるけど魚は……？

⬅正解は魚のトビラ。キミはすぐわかった？

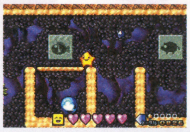
➡ここでは獣をヒントに石を囲いに入れよう。

エリア6-3 でっかい魚の好物はお肉？

水流を操る巨大な魚に、ニクのなる木を揺らしてエサをあげよう。肉を食べているあいだは水流が止まるぞ。

⬅肉は小さいけれど、効果はテキメンです。

➡このエリアではスピンアタックが強力に！

エリア6-4 足場の形をよく見ると……

暗〜いどうくつを進んでいくと、ヘンな置き物が置いてあるある部屋に出る。ここでは足場が数字の形になっていることに注目!! この数字の順番に部屋をまわり、置き物を壊していこう。

⬅ホタルビをスピンアタックで起こすと、まわりを照らしてくれるぞ。

➡足場の形が“三”なら、3番目に入る部屋ってこと。

エリア6-5 ヒントメモを集めてパスワードを入手

3色のシャッターの向こうに逃げたプチオーグラ6ごう。シャッターを開けるためには、プチオーグラの部下が持つヒントメモが必要だ。3枚のメモのうち、ヒントメモ3は壁に埋まっているので見逃さないように。メモに書かれた文字を組み合わせると、シャッターを開くパスワードが判明。答えはいいダシが出る貝の名前だ。

➡壁を掘って上に進むとメモを入手できる。

⬅プチオーグラを追いつめ、対決の舞台へ！

BOSS プチオーグラ6ごう

6ごうが攻撃を仕掛けてきたら、だぶるじゃんぷをうまく使って距離をとろう。着ぐるみが脱げたらすかさずスピンアタックで攻撃だ。

⬅落石攻撃後は必ず着ぐるみが脱げるぞ。

ステージ7 ヤッホーこうざん

強風と落石がスタフィーを襲う。落ちてくる岩が、進路を開くカギになることも……。

エリア7-1 岩をぶつけてお客を救助

5人のお客を救助してほしいと頼んでくるガイドンナ。まずはジャマなブロックを壊してから、お客が閉じこめられている岩に、別の岩をぶつけよう。岩を運ぶときはうっかり壊さないよう、慎重にね。

⬅助けたいお客がいる場所を確認しつつ、ゆっくり岩を運んでこよう。

お客みっけ!

➡お客の中にはおすもうさんも!?

エリア7-2 足場を沈めて右へ運ぼう

浮き島にとり残されたコドルンたち。マップの左端にある足場を運んで、先生のもとに送り届けてあげよう。

⬅落ちてくる岩を利用して、足場を沈めよう。

➡ここに足場をセットすれば、任務完了だ!

エリア7-3 写真を頼りにトビラを捜せ

タイブロンドの写真には、プチオーグラの居場所が写っている。地形を頼りに、隠しトビラを見つけ出すのだ。

⬅地形の特徴をつかんだら、いざ捜索開始!

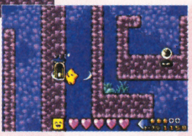

➡壁を壊すと、隠しトビラが出現するのだ。

エリア7-4 ビームを出す機械に対抗する方法は?

ギョロ目のデメカは機械なので倒せない。近くにいるフラグラを倒して、落ちたサングラスでビームを封じよう。

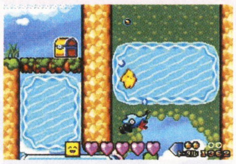

➡デメカの真上で倒し、サングラスでビームを封じよう。

エリア7-5 雲のスイッチを切り替えて進め

矢印のスイッチを切り替えるたび、画面がスクロールする方向が変化。壁につぶされたら最初からやり直しだぞ。

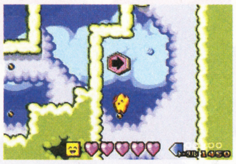

➡右のマップで、進行ルートを確認しておくのも手。

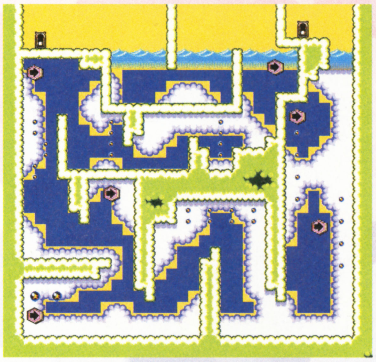

BOSS プチオーグラ7ごう&マンダーゼット

小さいマンダーゼットが迫ってきたら、がんばりおよぎで逆方向へ。体力が1になるとバクダンを落としてくるぞ。

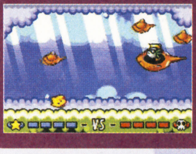

⬅がんばりおよぎで逃げろ!

ステージ8 テンカイ

プチオーグラに侵入されてテンカイは大騒ぎ。懐かしさに浸ってるヒマはなさそう?

エリア8-1 リューンに乗るコツを身につけよう

初登場となる乗り物、リューン。乗りこなすコツは、つねに画面の左半分を飛ぶように位置を調整することだ。前方から敵が体当たりしてきても、余裕をもってかわすことができるぞ。

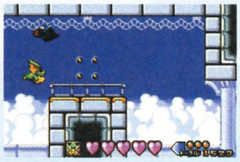

⬆敵を見つけたら、リューンの高度を早めに調整しよう。

エリア8-2 3つの試練に耐え抜いてりゅうせいあたっくをマスター

りゅうせいあたっくを教わるまえには、ききゅう、リューン、スケボンと3種類の乗り物で実力を試されるぞ。これまでのステージよりも、難易度がアップしているので注意すること。

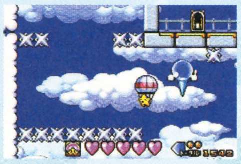

⬆下にはトゲトゲ、上にはポトリ。気を抜かずに進め!

エリア8-3 じゃんぷすると雲が方向転換

真ん中に矢印がついた雲は、じゃんぷするたびに進行方向が変わる。進路はもちろん、敵やトゲトゲの位置にも目を配りつつ移動しよう。ナナメ方向に進んでいく雲もあるぞ。

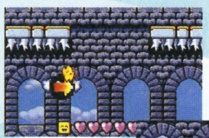

⬅矢印の向きは時計回りに変化していくぞ。

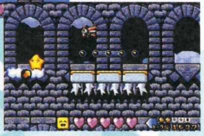

➡じゃんぷするタイミングの見きわめが重要。

エリア8-4 いちばん怖いのは下へのスクロール

マップはすべて強制スクロール。下スクロールのマップでは、ブロックを壊すときに体が浮いてしまうので注意!

➡画面の下寄りで行動すれば、より安全に進める。

エリア8-5 キョロスケから情報をゲットしよう

ヤリイカーズのメンバー捜しをするときは、キョロスケに話しかけよう。進んだ先に誰がいるかを教えてくれるぞ。

⬅まずは1ごうにかみなりパンツを渡しにいこう。

エリア8-6 ジュエリーに乗るときはタイミングよく!

これまでに登場した乗り物と違って、ジュエリーは自分で操作することができない。進行方向に敵がいたり、障害物があるときには、じゃんぷして避けるしかないのだ。敵や障害物をかわしたあとは、タイミングよくじゃんぷしてジュエリーに飛び移ろう。だぶるじゃんぷ、ムササビじゃんぷをうまく使いわけるのがポイントだぞ。

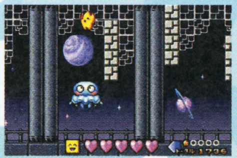

➡着地に失敗すると、出発地点に戻されてしまうぞ。

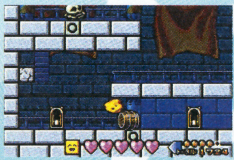

⬅〇印の床にタルや骨を乗せると、トビラが開くぞ。

BOSS プチオーグラ8ごう&ゆりかるご

8ごうは分身の術が得意。本物には影があるので、カミナリが光ったときにニセモノを見破ろう。

⬅影のある本物だけを攻撃しよう。

はみだしおたより

テレビがたった6年で壊れました。（大阪府・北斗 毅）●我が家のスーパーファミコン内蔵テレビが壊れました。11年間ご苦労様でした……。

はみだしおたより

4年まえローリング内沢はE3に行っていた。82へえ。（北海道・タクボ007）

●今年もローリング内沢はE3に行っていた。65へえ

ステージ9 レッシーこ

湖の名物"おまるボート"に乗るコツを覚えることが、ステージクリアーのカギだぞ。

エリア9-1 信号の色に合わせて変化する床

信号が変わるたび、トゲトゲとふつうの床が入れ替わるのだ。黄色になったら足もとに注意！

色に応じてジャンプ

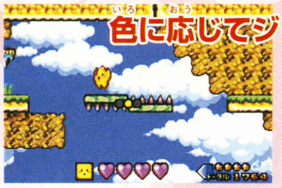

⬆✚ボタンで飛ぶ距離をコントロールしよう。

エリア9-2 ヘンな乗り物おまるボート登場

ボートは決まった範囲だけを運行する。アヒルのスイッチで進行方向を切り替えながら進もう。

スイッチを切り替えよう

⬆スイッチの上でボートがくるのを待つのも手。

エリア9-3 ギンジからギンジにワープ

イソギンチャクのようなギンジに近づくと、吸いこまれて別の場所にワープできる。頭から足への一方通行なので、それぞれのギンジがどこにつながっているかをチェックすること。むやみにワープしまくっていると、同じ場所をグルグルまわるハメになっちゃうよ。

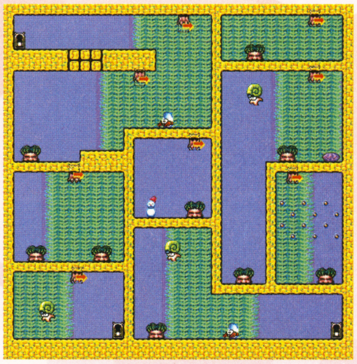

➡ギンジの頭に吸いこまれると……。

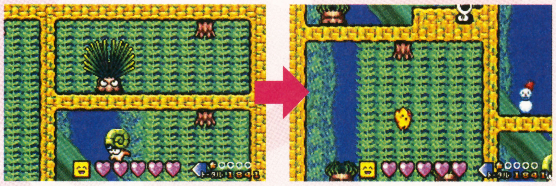

⬅あれっ？　さっきと違う場所に出たぞ。

エリア9-4 おまるボートとギンジだらけのマップだぞ

おまるボートの運行ルートは、いままでよりもちょっと複雑。スイッチを切り替えるタイミングをつかむのに苦労するかも。

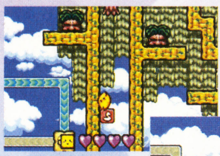

⬅ギンジでワープした先にボートのスイッチが。

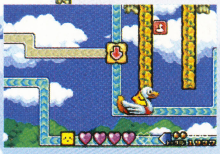

➡ボートに乗るタイミングを逃さないように。

エリア9-5 探偵スタフィーの腕の見せどころだ！

プチオーグラが持っていたケータイの特徴を、フナゾウから細かく聞くことが重要。最後の最後でこの情報が役に立つのだ。

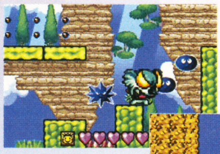

⬅敵が元の姿に戻るまえに、急いで渡ってしまおう。

➡ケータイの特徴を覚えていれば正解がわかるはず。

エリア9-6 トゲトゲが進路を阻む

リューンで進むマップには、トゲトゲがいっぱい。ここでは、しんじゅを無視して、トゲトゲと敵をかわすことに集中だ。

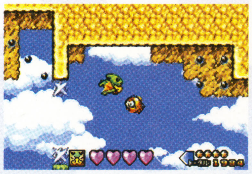

⬆トゲトゲを抜けたら、目の前に敵が。一瞬も気が抜けない！

BOSS プチオーグラ9ごう&ジイヤン

まずは9ごうをスピンアタックで泣かせて、ジイヤンがあわてているところを攻撃しよう。ジイヤンのヒゲに当たらないようにね。

⬅さきに9ごうを攻撃して泣かせよう。

➡あわてたジイヤンにスピンアタック！

ステージ10 げきりゅうのたき

水を利用して進むステージでは、スピンアタックを使いこなせないとキビしいぞ。

エリア10-1 ニセプチオーグラからみっしょを取り戻せ！

エチギョヤの悪事が書かれた、大事な"みっしょ"を奪って逃げたプチオーグラ10ごう。プチオーグラのニセモノを倒さないと、みっしょをとり返すことができないぞ。3体いるニセモノのうち、やっかいなのは1体目。コイツはモグラたたきのように、8つの穴からピョコっと出てきては潜ってしまう。やみくもに攻撃せず、下の3つの穴の近くで待機して攻撃のチャンスをうかがおう。

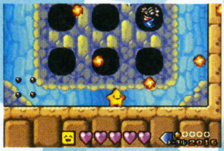

⬅火の玉攻撃をかわすのはカンタン。

➡ニセプチオーグラ以外の敵は無視。

3回攻撃すればオーケー

⬆プチオーグラが空中にいるときは、なまじゃんぷ&りゅうせいあたっくで攻撃！

エリア10-2 新たな技で仕掛けをクリアーしよう

ゲキョじいから教わるスピンアタックレベル3は、固いブロックも壊せる強力な技だ。身につけたあとは、100秒以内にすべてのたまにスピンアタックをキメるマップに挑戦。ムダな時間を省くため、ジャマな敵だけを倒すのがポイントだ。このあとは滝のマップ。滝つぼに落ちないよう、✚ボタンの上をうまく使おう。

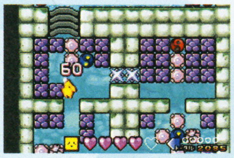

➡すべての玉をスピンアタックで青に変えるのだ。

⬅ここでスピンアタック中の方向転換を練習しよう。

エリア10-3 滝の上流から巨大な玉が！

このエリアで初めて登場する"すいりゅうボール"。スピンアタックレベル3を使えば、ジャンプすることなくボールからボールへと移動できるのだ。すいりゅうボールのマップのあとは、上流から大きな玉が落ちてくるマップが待っている。玉に当たると下流に戻されてしまうので、壁ぎわのくぼみで玉を避けよう。

➡できるだけ大きいボールに飛びうつるといいぞ。

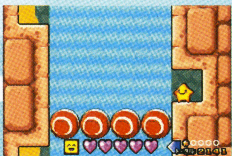

⬅左右の壁にあるくぼみが、危険な滝での安全地帯。

ステージクリアー後にゲットできる お宝リスト

ステージクリアー後に入手できるグッズを紹介。なかには"ちょんまげヅラ"なんてヘンテコなものも……。

⬅手に入れたグッズは、グッズ画面で身につけることができるぞ。

●ステージ1　ロブのどうくつ

エリア1-1	テンカイのぼうし
エリア1-2	セーラーふく
エリア1-3	ぼしぇっと
エリア1-4	海パン

●ステージ2　はじまりの海

エリア2-1	ハデハデいしょう
エリア2-2	ぐるぐるメガネ
エリア2-3	王子のマント
エリア2-4	ヘルメット

●ステージ3　カメカメだいち

エリア3-1	テンカイのゲタ
エリア3-2	アロハシャツ
エリア3-3	じゅうどうぎ
エリア3-4	かっぽうぎ
エリア3-5	ぼうさいずきん

●ステージ4　ツルツル氷ざん

エリア4-1	ぬくぬくけがわ
エリア4-2	グラサン
エリア4-3	やきゅうキャップ
エリア4-4	とらのパンツ
エリア4-5	ユニフォーム

●ステージ5　タイボクのもり

エリア5-1	ハワイアンなふく
エリア5-2	おまもり
エリア5-3	バレリーナのふく
エリア5-4	きんぱつのヅラ
エリア5-5	ジャージ

●ステージ6　まっくらどうくつ

エリア6-1	コンブまわし
エリア6-2	ぼうけんかのムチ
エリア6-3	タコはちまき
エリア6-4	うさぎイヤー
エリア6-5	ロボのきぐるみ

●ステージ7　ヤッホーこうざん

エリア7-1	海のこうすい
エリア7-2	チャイナふく
エリア7-3	スーパー海パン
エリア7-4	せんごくヨロイ
エリア7-5	ヘアバンド

●ステージ8　テンカイ

エリア8-1	うちゅうふく
エリア8-2	ローラースケート
エリア8-3	はっぴ
エリア8-4	うちゅうせん
エリア8-5	けいとのぼうし
エリア8-6	マニキュア

●ステージ9　レッシーこ

エリア9-1	たんていぼうし
エリア9-2	うちゅうぼうし
エリア9-3	せんごくカブト
エリア9-4	ムシめがね
エリア9-5	たんていコート
エリア9-6	つけひげ

●ステージ10　げきりゅうのたき

エリア10-1	ニンジャスーツ
エリア10-2	かいぞくコート
エリア10-3	とのさまキモノ
エリア10-4	まちむすめのヅラ
エリア10-5	まちむすめキモノ
エリア10-6	ちょんまげヅラ

ラブリーさんのお店で買える グッズ&しゃしん

おみせの商品はどれも1点モノ。全部買い占めると、新しい商品が入荷されるから要チェックだ。

⬅なんだか強そうに見えるね!

こんなグッズも!

キョロスケの家で

⬅集めたしゃしんが見られるぞ。

●グッズリスト

キャラクター名	値段
はらまき	10
ヒーローメット	50
ヒーロースーツ	50
ナイドキャップ	70
パジャマ	70
シルクハット	80
ぼんたん	100
おたま	65
エプロン	92
アフロヅラ	101
デビルのつの	111
デビルのふく	111
タキシード	130
かいけつハット	145
セクシードレス	150

●しゃしんリスト

キャラクター名	値段
キョロスケ	10
ロブじいさん	30
マーメイド	50
ヤドカリタ	70
ラブリー	75
ハデヒラリ	80
メカニじいさん	90
カメール	100
カメッコたち1	100
カメッコたち2	100
ガガンモ	105
クリオレたち	110
トリート	110
サブァコ	125
ヒラオとヒラリン	131
コンビー	140
ウキッズ	150
オリスとコリス	160
ニャンジャ	172
カモーネ	183
クマじい	200
ビバ	210
ムーン	212

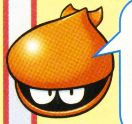

コレ以外にも商品があるってウワサだぜ……

エリア10-4 シャッターを利用してチョンマギョを捕まえろ

チョンマギョの近くにあるシャッターを閉じて、追いつめるのがここでのポイント。下のマップで、スイッチとシャッターの位置を確認しておくとラクだぞ。

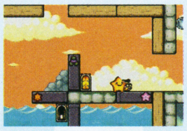

⬆シャッターで逃走ルートをふさげ。

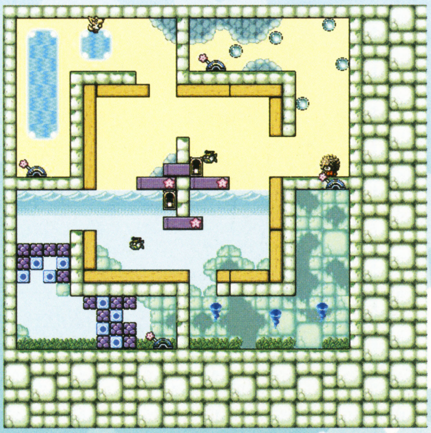

エリア10-5 パズルを組み立ててヤコウカガミを救出

ろうやのカギを捜す途中には、パズルのピースが散らばった部屋が。見本のとおりにパズルを完成させると、つぎのトビラが開くしくみだ。パズルのピースを運ぶときは、スピンアタックを使うと遠くに飛ばすことができるぞ。

⬇プチオーグラのパズルでは、ニセモノのピースに注意。

⬆さきに下半分のピースを運んでおくと、組み立てやすい。

エリア10-6 キョロスケが残した目印は昆布巻き!?

マップ内に落ちているコブまきをたどって、キョロスケのもとへ。途中にいるショロスケとチョロスケは、話しかけると出口まで連れていってくれるのだ。

➡キョロスケのそっくりさんが登場するぞ。

BOSS プチオーグラ10ごう

頑丈なかぶとをかぶっているけど、それ以外の部分を狙えばダメージを与えられる。滝から落ちてくる子分たちは、いちいち倒すとキリがない。10ごうだけに攻撃を絞ろう。

⬆子分が落ちてくるまでは、滝つぼ近くで戦っても問題なし。

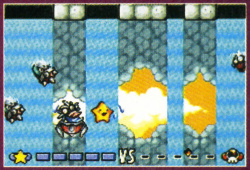

⬆滝つぼに子分がたまり始めたら、滝の上流付近で戦おう。

はみだしおたより

4千円札が出たらタモリさんの写真にしてほしい。（東京都・トリビアの泉）

●このままお台場で『笑っていいとも』のキーホルダーをゲットしました。家宝にします。

次号では最終ステージ、オーグラ城の攻略を中心にお届けするぞ!

ゲームボーイ アドバンス

アクション・RPG	8月29日発売	スクウェア・エニックス	バックアップ機能つき	容量・128メガ
冒険・ファンタジー	価格5800円	プレイ人数・1〜2	通信ケーブル対応	本体同梱版・18300円
			GBAケーブル対応	―

新約聖剣伝説®
しんやく せいけんでんせつ

シャドウナイトまでの道のりを攻略

今回はこのゲームをプレイするにあたっての基本的な知識と、ゲーム中盤までの攻略チャートを掲載するぞ!

⬆シャドウナイトとの直接対決は、ゲーム中盤のグランス城で行われる。

まずは冒険の基本を紹介するぞ

先を見越してバランスよく育てよう!

このゲームでは、5つのジョブタイプを選んでレベルを上げるが、戦闘の中心は武器攻撃なので戦士やモンクばかり上げがちになる。しかし、それだと魔法でしか倒せない敵に遭遇したとき苦戦を強いられるぞ。ちゃんとバランスよく魔法使いや賢者のジョブもアップさせよう。

戦士系のほうが楽だが……

➡敵の大半は武器でオッケー。

➡魔法ダメージが少なすぎだ!

これはちょっとヤバイ

武器は3種類育てよう

このゲームでは、武器ごとにレベルがあるが、これは弱い敵を数回攻撃するより強い敵を1回攻撃したほうが経験値が貯まる。また、武器は斬、突、叩に分かれているが、魔法しか効果のない敵以外はこれらのどれかひとつが効くので、重複して育てないほうがいい。

強い敵を攻撃しよう

➡より強い敵を攻撃したほうが成長する。

➡斬、突、叩でひとつずつ育てたほうがいい。

コンボのコツ

弓、くさりがま、フレイル、モーニングスター以外の武器は連続攻撃が可能だ。攻撃が出終わったと同時にボタンを押すことでつぎの攻撃が出るぞ。

攻撃が出きったのを見て押せ!

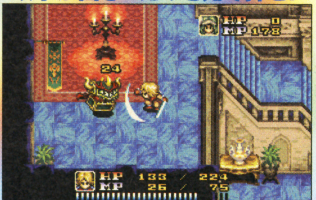

⬆コンボは3発まで出るが、2発目と3発目のあいだは隙が大きいので注意しよう。

称号について

ジョブレベルが規定の数値に達すると称号がもらえ、さまざまな追加効果がある。また、称号にはランクがあり、同ランクの称号はひとつしか取れないぞ。ちなみに、下の表はいちばんランクの低い称号のものである。

各ランクごとにひとつ取れるぞ

⬆ファイターの称号を取ると、ほかの同ランクの称号は取ることができない。

●称号取得条件レベル&効果表●

戦士	モンク	魔法使い	賢者	シーフ	称号	効果
5	―	―	―	―	ファイター	剣攻撃+5/ヒロインの場合 杖攻撃+5
―	5	―	―	―	グラップラー	拳攻撃+5
―	―	―	―	5	シーフ	物理命中+5、クリティカル+5
―	―	5	―	―	マジシャン	火水風土魔法攻撃+5
―	―	―	5	―	クレリック	ヒールライト+10
2	2	―	―	1	バーバリアン※	槍攻撃+5

※アマゾネスヒロイン時

精霊使用時の装備武器

精霊での魔法攻撃は、装備している武器によって攻撃の軌道が変わるので自分に合った軌道を捜してみよう。オススメなのはアックス装備時の魔法攻撃で、攻撃範囲も広く当てやすいぞ。

⬆これがアックス装備時の魔法攻撃だ!

はみだしおたより

はぁーはっはっはっ! わたしははみだしマンなのだー。(大阪府・はみだしマン)

●うわーっ、は、は、はみだしマンだー!! 逃げろー!!

©2003 SQUARE ENIX CO.,LTD.All Rights Reserved. Developed by BROWNIE BROWN

サボテンハウスで装備を強化しよう！

このゲームでは、店などで新たに装備を購入することができない。強力な装備はサボテンハウスで作成するか、鍛冶屋またはサボテンハウスで強化するしかない。ここでは、そんな装備の強化に関することをデータ集とともにお届けしていくぞ。

⬆ニキータからサボテンのもとを買えば、サボテンハウスを出現させられる。

⬇装備の強化はサボテンハウスのほか、鍛冶屋でも可能だ。

⬆ワッツが仲間になるとサボテンハウス内で装備の作成、強化が可能になる。

基本は作成

装備を強くしたいなら強化よりも作成しよう。なぜなら、強化は主原料のほか野菜や果実を必要とするうえにたいして性能がアップしないからだ。新たな主原料を手に入れたら、まずは作成で新しい装備を作れるかどうかを確認しよう。強化はいらない主原料を消化するときに使うといい。

⬅新しい装備を作成しよう。

➡強化はあと回しにしたほうがいい。

種で野菜&果実を育てよう

サボテンハウス内にある木に種をふたつ与えることで野菜や果実が実る。同時に7つまで作ることが可能だぞ。右に作成できる野菜と果実の一部の効果表を掲載するので参考にしてね。各野菜、果実はそれぞれランクづけされており、ランクが高いほど装備の成長項目が多いぞ。なお、どれが実るかは種によってある程度決まっているのだ。

⬆同じ種の組み合わせでも、ゲーム内の日付が変わると作成結果が変わることも。

野菜リスト

ランク	野菜の種類	威力	回避	命中	属性威力
1	ユリグリンピース	−	−	−	↑
1	マスクイモ	−	−	↑	−
1	ツノガイニンジン	−	↑	−	−
1	ハニーオニオン	↑	−	−	−
2	ひまわりコーン	−	−	↑	↑
2	イルカキューリ	↑	↑	−	−
2	アルマジキャベツ	−	↑	−	↑
2	マキガイカブ	↑	−	↑	−
2	ハリネズミレタス	−	↑	↑	−
2	クジラトマト	↑	−	−	↑
3	シャチナス	ランダム（すべて上がる可能性あり）			

果実リスト

ランク	果実の種類	効果（斬）	効果（叩）	効果（突）	属性耐性
1	すずぶどう	−	−	−	↑
1	さいころいちご	−	−	↑	−
1	ドッグピーチ		↑	−	−
1	サンタリンゴ	↑	−	−	−
2	タコオレンジ	−	−	↑	↑
2	イカレモン	↑	↑	−	−
2	バネバナナ	−	↑	−	↑
2	マンモスマンゴー	↑	−	↑	−
2	ロケットパパイヤ	−	↑	↑	−
2	シューズビワ	↑	−	−	↑
3	ウリぼうスイカ	ランダム（すべて上がる可能性あり）			

装備の主原料

ドワーフのワッツがサボテンハウスに常駐すると装備を作成できるようになる。ただし、作るにはその装備に対応した主原料が必要だぞ。主原料の組み合わせと効果の一部を下の表に掲載しておくので参考にしてね。

⬅これらの主原料アイテムは宝箱から入手できる。貴重なので無駄遣いしないように!

⬅武器の威力や付与効果は作成前に確認できるので、よく見てから作るようにしよう。

主原料リスト

					武器になる主原料									防具になる主原料							付与属性							
種類	主原料	武器防具名	武器付与	防具付与	剣	杖	ナックル	フレイル	くさりがま	弓	ランス	アックス	モーニングスター	ヘルメット	ハット	アーマー	ローブ	ブーツ	サンダル	グローブ	光	闇	月	火	水	木	風	土
布	トップル木綿	コットン	−	耐スピードダウン	−	−	−	−	−	−	−	−	−	−	●	−	●	−	●	−	−	−	−	−	−	−	●	−
	サルタン絹布	シルク	−	耐毒	−	−	−	−	−	−	−	−	−	−	●	−	●	−	●	−	−	−	−	●	−	−	−	−
木材	かしの木	オーク	−	−	−	●	−	−	−	●	●	−	−	−	●	−	●	−	●	●	−	−	−	−	−	●	−	−
	ひいらぎの木	ハリィ	−	−	−	●	−	−	−	●	−	−	−	−	●	−	●	−	●	−	−	−	−	−	●	−	−	−
皮革	獣の革	レザー	混乱	−	−	−	●	−	−	−	●	−	−	−	●	−	●	−	●	●	−	−	●	−	−	−	−	−
	ワニ革	クロコ	−	耐雪ダルマ	−	−	●	−	−	−	●	−	−	−	●	−	●	−	●	●	−	−	−	−	●	−	−	−
骨	獣の骨	ボーン	−	耐眠り	●	●	−	−	−	−	−	−	●	−	−	●	−	●	−	−	−	−	−	−	−	●	−	−
	象牙	アイボリー	−	耐パワーダウン	−	●	−	−	●	●	●	−	●	●	−	−	−	●	−	−	−	−	−	●	−	−	−	−
金属	メノス銅	メノス	−	−	●	−	●	●	●	−	−	●	●	●	−	●	−	●	−	●	−	−	−	−	−	●	−	−
	フォルセナ鉄	フォルセナ	−	−	●	−	●	●	●	−	●	●	●	●	−	●	−	●	−	−	−	−	−	−	−	−	●	−
鱗	魚のウロコ	スケイル	雪ダルマ	−	−	−	−	●	●	−	−	−	−	●	−	●	−	−	−	−	−	−	−	−	●	−	−	−
石	大理石	マーブル	−	耐マヒ	−	●	●	−	−	●	−	●	−	●	−	−	−	−	−	−	−	−	−	−	−	−	●	−

はみだしおたより
ガムを噛みながら冷たいものを飲むとガムが固くなります。（岩手県・リティ）
●ガムを飲みながら冷たいものを噛むとガムが胃の中に入ります。

シャドウナイトの待つグランス城へ急げ！

ここではゲーム中盤までの難所の攻略法を掲載していく。攻略チャートはヒーローでのプレイ時を中心としたもの。ヒロインでプレイすると大聖堂から飛空挺までとグランス城内での展開が異なるぞ。

⬆ここはグランス城入り口。ここの最上階でシャドウナイトが待ち受けているぞ。

武器の入手法

武器は、特定のエリアにいる敵を全滅させると入手することができる。いままでに見たことのない武器を使っている敵が出現したら、そのエリアにいるすべての敵を倒すよう心がけるといいだろう。

⬆弓矢を持っている敵を全滅させれば弓矢が入手できるのだ。

簡易攻略チャートⅠ

- グランス城から脱出
- トップル村で村人から情報収集
- ニキータからポポイの落書き帳を買う
- 森の小屋でジャンプのアビリティを修得
- バットムの洞窟で敵を倒して弓矢を入手
- ニキータからサボテンのもとを買う
- 夜にピンケットの館に行き、泊まる①
- ピンケットの館の奥にいるメタルボールを弓矢で倒し火の精霊・サラマンダーを入手
- サラマンダー入手後、座るのアビリティ修得
- ピンケットの館の奥にいる黒の執事を倒す
- 沼の洞窟で敵を倒してフレイル入手
- 沼の洞窟のボス、ヒドラを倒す
- ぱっくんの巣の湖で水の精霊・ウンディーネを復活させる
- ウェンデルへの通路を通ってウェンデルへ行く
- ウェンデルの広場でレスターと出会う。その後宿屋の2階に泊まっているデビアスと話す
- 大聖堂にいるシーパ、ボガードと話す
- ドワーフの洞窟でドワーフたちと話す
- 禁断の廃坑で敵を倒してくさりがまを入手②
- 禁断の廃坑の最深部にいるボス、アンクヘッグを倒してミスリル入手
- ワッツがサボテンハウスに常駐するようになり、武器の作成、強化ができるようになる
- ガイアの洞窟で土の精霊・ノームを入手③
- 湖周辺でシーパと話す
- 敵を倒してナックル入手

簡易攻略チャートⅡへ

① ピンケットの館へ泊まる

ピンケットの館には、夜じゃないと入れない。夜に行けば館に泊まることとなる。その後イザベラと話せばゲームが進行していくぞ。

夜じゃないと入れない

⬅昼間は門が閉じているので夜に来よう。

イザベラの部屋へ行こう

➡イザベラと話して部屋に戻り、再び来よう。

② 禁断の廃坑でミスリル入手

ここではトロッコに乗りながらスイッチを攻撃して切り替えるのがポイント。スイッチのある場所に到達するまえに攻撃ボタンを押すようにしよう。また、洞窟内で敵を倒してくさりがまを入手するのを忘れずに。

トロッコのスイッチがポイント

⬆トロッコに乗りつつスイッチを攻撃する必要がある。

⬇ボスは頭部が弱点。出現時に連続して攻撃するとわりと楽に倒せる。

③ ガイアの洞窟を抜けてシーパと再会

ガイアの洞窟では、土の精霊・ノームが入手できる。これを使えばガイアの洞窟の出口への道を塞いでいる魔封石を倒してシーパの元へたどり着ける。また、シーパのいる場所と飛空挺のある場所でナックルが入手できるぞ。

ノームを使って脱出

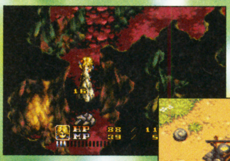
⬆魔封石には、その洞窟で入手した精霊を使うといい。

⬇洞窟を脱出した先にシーパがいる。ここから西に進めば飛空挺があるぞ。

クエストに関して

町にいる人に話しかけると、さまざまな依頼を持ちかけられることがある。これらを引き受け条件を達成したのち依頼主に話しかけると報酬をもらえるぞ。

⬅時間帯によって配れる人が出現することがポイントだ。

であった人たちを助けてあげよう

➡ウェンデルの道具屋ではチラシ配りのクエストが。成功報酬は440ルクだ。

条件はさまざまあるのだ

掲示板で確認

➡クエストをクリアするとサボテン日記で確認できるのだ。

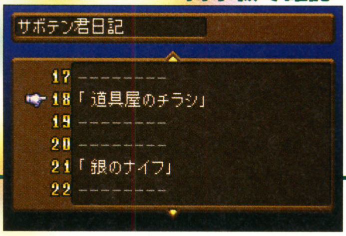

はみだしおたより
むかーしむかーしあるところにおじいさんとおばあさんがおったんじゃと。めでたしめでたし。（山口県・ネス）
●なるほどねー。で、どのへんがめでたいの？

簡易攻略チャートII

- 飛空艇へ潜入する
- 飛空艇の窓を割ってヒロインとジュリアスのいる部屋へ行く
- メノスの村で村人の話を聞いてからアマンダの家へ戻る
- シャドのデビアスの館にいるメデューサと話す
- 砂漠の2本の椰子の木がある場所で、椰子の木のまわりを無限大マークを描くように移動して洞窟の封印を解く④
- 砂の迷宮で敵を倒してアックス入手
- 砂の迷宮で風の精霊・ジンを入手
- 砂の迷宮の最深部にいるメデューサと戦う
- デビアスの館のゼノアと話して館の奥の扉を開けてもらう
- デビアスの館の最深部にいるデビアスを倒す⑤
- デビアスの館の前で月の精霊・ルナを入手
- 滝の洞窟の最深部にいるフルメタルハガー、ポイヌイスパインを倒す
- 木の精霊・ドリアードを入手後、それを使って出口を塞いでいるつたを切って脱出
- 奇岩山で敵を倒してモーニングスター入手⑥
- グランス城の西側の牢で金色のカギ入手
- 中央部の扉を金色のカギで開けて進む
- 敵を倒してランス入手
- グランスの部屋でボガードたちと話す
- グランスの部屋の本棚を調べてグランスの日記を本棚に差し込む⑦
- グランス城の最上部にいるガルーダを倒す

④ 砂の迷宮の入りかた

砂の迷宮の入り口は、砂漠のヤシの木が2本並んでいるところにある。この2本の木のまわりを∞マークを描くように動けばいい。左の木の上を通過したら今度は右の木の下を通過して木の周りを回るように動き、左の木の下を通過して上に進めば滝が止まって中に入れるようになるぞ。

ヒントを聞いておこう

⬆このヒントを教えてくれる人には砂漠の迷宮を攻略してからお礼を言いにくといいぞ。

⬇ここで∞マークを描くように木のまわりを動けば上にある滝の裏の入り口が出現する。

∞マークを描くように動く

⑤ デビアスの館の仕掛け

ここには攻撃すると音がなる鐘がある。これは、数回叩くと高い音が鳴るのでそのエリアのすべての鐘で高い音を鳴らすと扉が開くぞ。

⬅鐘を数回攻撃していちばん高い音が出たら、つぎの鐘を鳴らしにいけばいい。

⑥ 奇岩山では顔を揃えるのがポイント

顔のついた岩は攻撃すると表情が変わる。この表情の中からひとつを選んですべて同じ顔にすれば扉が開く仕組みとなっている。

⬅顔のひとつが離れた場所にあったりするところもあるのでよく捜そう。

⑦ グランス城でシャドウナイトと決戦！

グランス城でボガードたちと合流したら、その部屋の本棚を調べれば城の屋上へ通じる道が開く。そこを進めばボス戦が待っているぞ。

本棚を調べよう

⬅ここを調べて上の選択肢を選べば城上部への扉が開く。

⬅足元で着地際を狙って下から弓矢で攻撃すると楽に倒せるだろう。

⬅いよいよシャドウナイトとの対決だが、ゲームはまだまだ続くぞ！

いよいよシャドウナイトと対決

ボス戦はこう戦おう！

ここではボス戦での共通の攻略法を掲載する。ボス戦では、開始と同時に火の精霊・サラマンダーの補助魔法、パワーアップを使って攻撃力を倍増させて戦うといい。この状態で連打性能の高いソードなどで攻撃すればアッと言う間に倒せることも多い。もちろんボスに合わせて攻撃する武器を変える必要はあるが、基本的に弱点に接近しやすいときはソード、弱点が離れた場所にあるときは弓矢を使って攻撃すればいいだろう。また、メデューサなど移動速度が速いボスは、風の精霊・ジンの補助魔法を使うと戦いやすくなるぞ。一気に倒せるものが多いがダメージを受けた場合はヒールライトでの回復も忘れずにね。

サラマンダーで攻撃力アップ

⬆サラマンダーで攻撃力を倍増させれば楽勝なのだ！　このように敵に接近しやすいタイプのボスはソードでコンボを2発で止めて攻撃しよう。

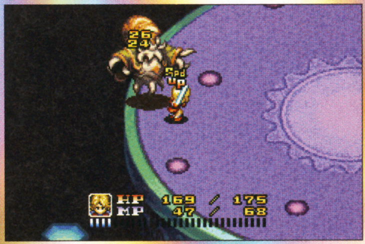

⬅デビアスは回転するように移動するので動く先へ移動し攻撃する。

有効な攻撃を見極めろ！

⬅弱点が離れた場所にある場合は弓矢、フレイルなどで攻撃しよう。

はみだしおたより

ローリング内沢さんへ。うちさわんだふるを学校でやると、たぶん「バカか」と言われます。（東京都・けつね）

●「バカか」と言われても流行らせて！　今年の流行語大賞狙ってるんで！（ローリング内沢）

The Pokémon Company
Nintendo
ポケモーション
TM
POKéMOTION
好評発売中!
メーカー希望小売価格 2,500円(税別)
いろいろ遊べる4つのモード
ずかんモード
201体のポケモンキャラクターに出会える!
クイズモード
ポケモンの名前当てクイズに挑戦できる!
?
コミュニケーションモード
250種類以上のメッセージや動くポケモンのグラフィックを表示できる!
Cool
イルミネーションモード
16種類の光を楽しめる!

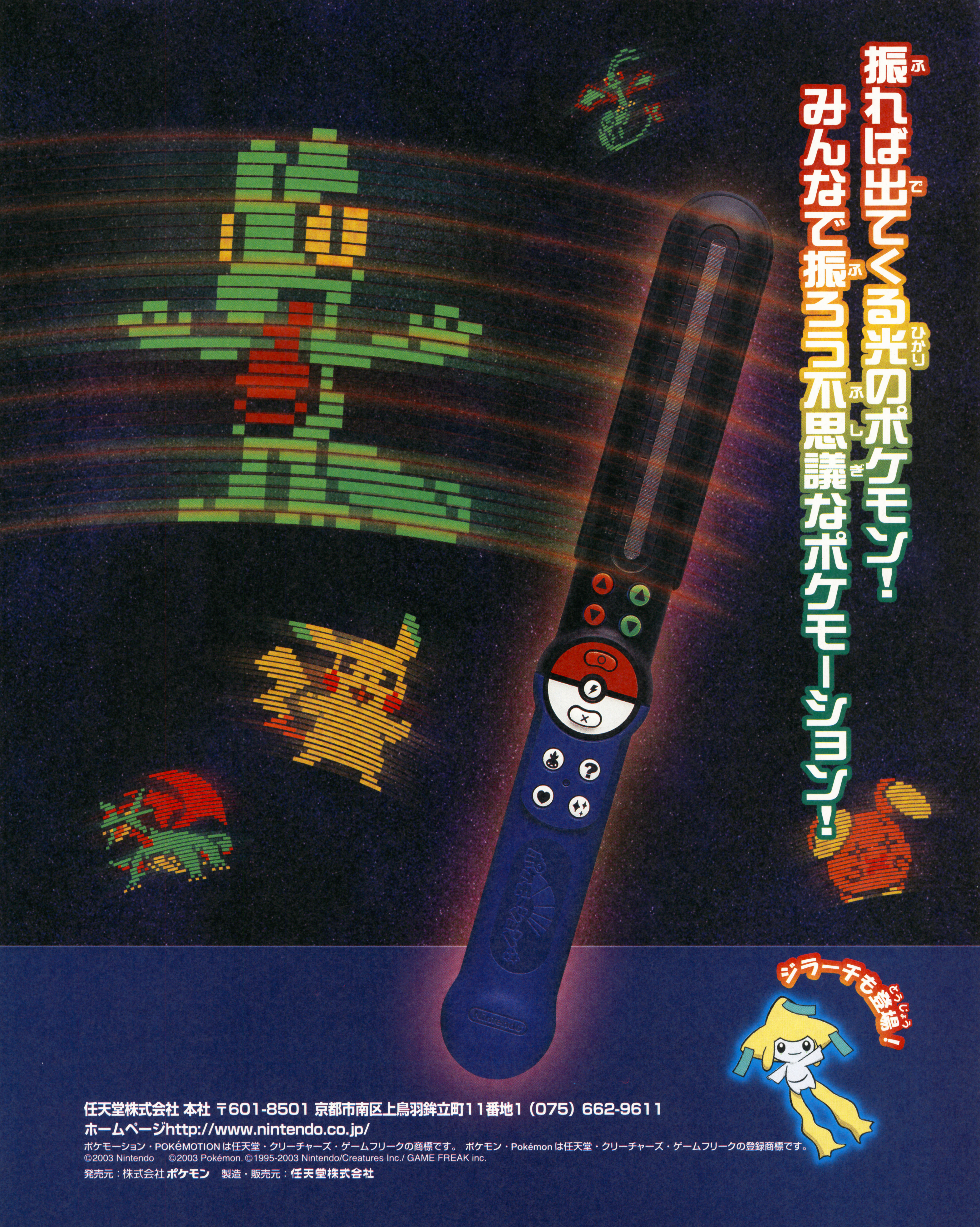

振れば出てくる光のポケモン!
みんなで振ろう不思議なポケモーション!
ジラーチも登場!
任天堂株式会社 本社 〒601-8501 京都市南区上鳥羽鉾立町11番地1 (075) 662-9611
ホームページhttp://www.nintendo.co.jp/
ポケモーション・POKéMOTIONは任天堂・クリーチャーズ・ゲームフリークの商標です。 ポケモン・Pokémonは任天堂・クリーチャーズ・ゲームフリークの登録商標です。
©2003 Nintendo ©2003 Pokémon. ©1995-2003 Nintendo/Creatures Inc./ GAME FREAK inc.
発売元：株式会社ポケモン 製造・販売元：任天堂株式会社

ゲームキューブやアドバンス、ゲームボーイの新作ソフトを大公開!!

新作!スクープ 76連発!!

秋といえば実りの季節。今月の新作スクープもどどーんと大豊作の76連発でお送りするぞ! なにかとつまみ食いしたくなる食欲の秋も、注目情報でおなかいっぱいになっちゃいそうだね!

続報! ニンテンドー ゲームキューブ

アクション	11月発売予定	任天堂	GBAケーブル対応	使用ブロック数・未定
レース・コミカル	価格未定	プレイ人数・1〜4	モデムアダプタ対応	SPEED FORCE対応
			ブロードバンドアダプタ対応	CERO対象年齢・未定

どーんとボリュームアップしてゲームキューブに登場なのだ!

任天堂の超人気レースゲームがゲームキューブに登場だ。進化したシステムに要注目だぞ!

『マリオカート』最新作はふたり乗りカート!

⬅マリオたちが乗り込むカートは、なんと前後ふたり乗り!

⬅ふたりで力を合わせて、ライバルとのレースを勝ち抜くのだ。

キャラクターの組み合わせは自由自在。パートナー選びを楽しもう!

今作で登場するのは、マリオをはじめとする総勢16人。この中からふたりを選んで、ふたり乗りカートに乗り込むのだ。キャラクターはレース中に前後を交代できる。ひとりでふたりのキャラを操作することも、ふたりのプレイヤーがそれぞれのキャラクターを操作することも可能だぞ。

⬇後ろに乗るキャラクターは、スペシャルアイテムでの攻撃を担当するのだ。

⬆木製カートのドンキー&ディディーペア。ライバルに追いつき追い越せ!

全部で16人の登場キャラクターたち

●マリオ	●ルイージ
●ピーチ	●デイジー
●ベビーマリオ	●ベビールイージ
●ヨッシー	●キャサリン
●ワリオ	●ワルイージ
●ドンキーコング	●ディディーコング
●クッパ	●クッパJr
●ノコノコ	●パタパタ

➡ワリオ&マリオのコンビでレーススタート!

⬅いつもは敵のクッパも、味方にいれば心強い!

➡ルイージとワルイージのペアは息がピッタリ?

山あり谷あり、海あり砂漠あり! 変化たっぷりのコースが盛りだくさん!

新しく用意されたコースは楽しい仕掛けがたっぷり! 都会や南国の街中コースや、砂漠コース、水上コースなど、見どころも満載なのだ!

➡市街地コースは、カート以外のクルマも通行する。

⬅雪原を走るピーチ&クッパ組。足元の雪に注意しながら進むのだ。

一面、雪だらけのコースも登場!

⬅一面の銀世界でデッドヒートをくり広げるマリオたち!

おなじみのキャラクターたちとレースを走りぬこう!

一般車には要注意!

➡もちろん本格的なレース場でのバトルもアリ。カーブでライバルをかわして、直線で差をつけよう。

➡先を行くライバルを追いかけるふたりの進行方向に、巨大な砂竜巻が登場した!

砂漠コースでは砂嵐に遭遇!

スペシャルアイテムを使ってレースを有利に進めるのだ!

レース中にライバルを攻撃してくれるスペシャルアイテム。今作ではキャラクターごとに専用アイテムが用意されて、より奥深くなったぞ。

⬅ふたり乗りとなった今作では、後ろに乗ったキャラクターが、スペシャルアイテムを使うだ。

キャラクター専用スペシャルアイテムもあるぞ

⬆レース中に前後のキャラクターを入れ替えると、使用できるスペシャルアイテムが変化。

⬅キャラクターどうしのコンビネーションが勝利を呼ぶ。うまくスペシャルアイテムを使おう。

ふたり乗り×4人対戦で、8倍白熱したバトルに!?

友だちとの対戦が楽しい『マリオカート』シリーズ。もちろん今作でも画面分割による対戦が可能だぞ。さらに、ブロードバンドアダプタを使えば、最大8人までの同時対戦ができるのだ。

楽しさバツグンのパーティプレイ!

⬅ふたり対戦モードでは、画面が上下に分かれるぞ。

➡4人対戦は画面を4分割。相手の位置を確認しながら進もう。

⬅ライバルがスペシャルアイテムを持ったら要注意。ライバルとのかけ引きが盛り上がるぞ!

➡背後を取ったら逆転のチャンスだ! 切り札を使って一気に差を縮めよう!

はみだしおたより

「敵将、討ちとったり～!」と一度でいいから言ってみたい。(兵庫県・もちリンゴ)

●私の言いたいセリフは「俺にかまわず、早く行け!」です。

© 2003 Nintendo

はみだしおたより
私はアヤヤと同じ出身地です！（兵庫県・匿名希望）●へぇ〜へぇ〜へぇ〜。6へぇです。

続報！ ニンテンドーゲームキューブ®

その他	11月21日発売予定	ポケモン	GBAケーブル対応	使用ブロック数・未定
対戦バトル	価格6800円	プレイ人数・1〜4	モデムアダプタ対応	
			ブロードバンドアダプタ対応	CERO全年齢対象

ポケモンコロシアム® Pokémon Colosseum

対戦バトルのほか、充実のシナリオモードも楽しめる『ポケモンコロシアム』。今回の続報も見どころいっぱいだぞ！

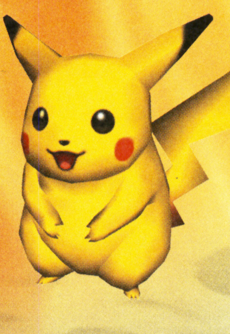

シナリオモードでダークポケモンを救う旅に出よう！

シナリオモードの主人公の目的は、ダークポケモンを操るナゾの組織を追うことと、出会ったダークポケモンをスナッチして、もとのポケモンに戻すこと。先月号で紹介したパートナーの女の子は、ダークポケモンの"黒いオーラ"を見抜く力があるので、ふたりの力を合わせて旅を進めていくのだ。

⬇パートナーの女の子は、主人公にはないダークポケモンを見抜く能力を持っている。

⬆遭遇したポケモンから"黒いオーラ"を感じたら、それがダークポケモンの証拠だ。

ダークポケモンをスナッチせよ！

固く閉ざされたダークポケモンのココロを"リライブ"する

スナッチしたばかりのダークポケモンは、ココロを閉ざしていてトレーナーの指示を聞かず、どんな技を持っているのかもわからない。そんなポケモンを真の仲間にするには、手持ちに加えて連れ歩いたり、バトルに出して信頼関係を作っていこう。このココロを開かせる作業を"リライブ"と呼ぶのだ。

⬆➡ココロの状態を示す紫のバーが長いと、技のリストは"？？？"だらけ。

リライブすると…

ステータスが変化！

⬅⬇紫のバーが短くなってココロを開きはじめると、使える技も増えるのだ。

主人公が最初に連れているポケモンはブラッキーとエーフィの2体！

シナリオモードの主人公は、冒険の最初から2体のポケモンを仲間として連れているぞ。その2体とはブラッキーとエーフィ。ブラッキーは悪タイプの月光ポケモン、エーフィはエスパータイプの太陽ポケモンということで、うまく使えばお互いの弱点を補うことができる心強いベストコンビだ。この2体で冒険の序盤を戦っていくことになるが、主人公の相手はダークポケモンを操る謎の組織だけじゃない。一般のトレーナーたちと腕試しのバトルをすることもあるので、どんどん戦って仲間のポケモンを鍛えていくのだ！

⬆ブラッキーとエーフィは、特徴のバランスがとれたベストコンビだ。

⬇トレーナーとバトルして、お気に入りのポケモンをレベルアップさせよう！

つぎつぎと現れるトレーナーを蹴散らそう！

©2003 Pokémon ©1995-2003 Nintendo / Creatures Inc. / GAME FREAK inc. Developed by Genius Sonority Inc
ポケモン,Pokémon,ポケモンコロシアムは、任天堂・クリーチャーズ・ゲームフリークの登録商標です。

対戦モードに『ルビー・サファイア』の主人公たちが登場!

本作の対戦モードに『ポケットモンスタールビー・サファイア』の主人公たちが参戦することが明らかになったぞ！『ルビー・サファイア』で育てたポケモンで対戦するときは、彼らがトレーナーとなってバトルが展開されるのだ。自慢のポケモンたちへの指示は、やっぱりあのふたりで決まり！

⬆『ルビー・サファイア』の主人公たちも、もちろん美しい3Dグラフィックで描かれて登場するのだ！

⬇キミがゲームボーイアドバンスで鍛え上げたポケモンたちを使って、激しいバトルが楽しめちゃうぞ！

いざ、バトル開始!

対戦モードは2種類あるぞ!

熱いバトルが楽しめる対戦には、『ルビー・サファイア』で育てたポケモンで戦う"コロシアムバトル"と、あらかじめ用意されたポケモンを戦わせる"とにかくバトル"の2種類があるぞ。さて、どっちで戦う？

⬅"とにかくバトル"でポケモンバトルの真の実力がわかる？

ポケクーポンってなんだ!?

ある特定のバトルに勝つと、"ポケクーポン"をもらえるぞ。"ポケクーポン"とは勝利のごほうびのポイントのことで、わざマシンなどの道具と交換することができるのだ。たくさん貯めて役立つ道具を集めよう！

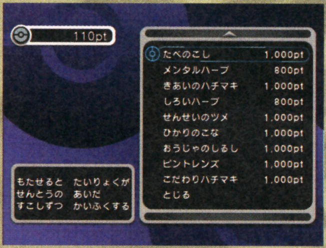

⬅交換できる道具は、バトルが有利になるものばかりだぞ。

新たに公開されたポケモンたちのグラフィックを大紹介するぞ!

今月も3Dグラフィックで描かれたポケモンが新しく公開されたぞ。選りすぐりの6体を紹介するので、その雄姿をとくとご覧あれ！

アチャモ

ひよこポケモン。『ルビー・サファイア』で最初に選べるおなじみのポケモンだ。

ブラッキー

月光ポケモンのブラッキーは、今作のシナリオモードで最初から使える1体だぞ。

エーフィ

こちらもシナリオモードで最初から使える。エスパータイプのポケモンだ。

エアームド

固く鋭い翼をもつエアームド。なんとも強そうな姿だね。

マグマラシ

ひねずみポケモンのマグマラシ。ふだんはおとなしいけど、怒ると強力な炎で攻撃するのだ。

ラグラージ

水タイプのポケモンでパワー抜群。ピンチで威力を発揮する、げきりゅう攻撃も使えるかな？

はみだしおたより

水ピンの本名は水嶋ピン太郎とみた！(東京都・類似) ● おしいっ！ 推定少女のパンツが見えなかったときくらいおいしっ！ ということで、水ピンの本名は、水ばっか飲んじゃうピンクのゾウさん。

はみだしおたより

今日の水ピンはハイテンションですか？（香川県・エグゼ）

●水ピンがハイテンションじゃなくなったら世界の終わりです。

いよいよ発売！ ニンテンドーゲームキューブ

RPG	9月25日発売予定	ハドソン	GBAケーブル対応	使用ブロック数・2
和風・冒険	価格4980円	プレイ人数・1	モデムアダプタ対応	
			ブロードバンドアダプタ対応	CERO全年齢対象

発売直前！ これまでの情報を総まとめしてお届けするのだ！

RPGの超名作『天外魔境II』の魅力を、今月も余すところなく伝えていくのだ!!

日本神話をベースにしたRPG

⬇昔の日本風の世界観が逆に新鮮！　物語も奇想天外で楽しい！

⬆戦闘システムはとっつきやすいので、すぐ物語に入り込めるのだ。

『天外魔境II』の魅力 一　ジパングを舞台にすごいイベントが盛りだくさん！

架空の日本を舞台にした世界ジパングで、火の一族と根の一族が対決するというストーリーのこのゲーム。実際の地名や日本史とリンクしているようなイベントも多数あるぞ。また、30分に一度は大きなイベントが起きるように作られており、プレイヤーはつねに盛り上がりっぱなしなのだ！

火の一族が根の一族を倒すため冒険するのだ！

⬆この4人が主役である火の一族。根の一族からジパングを守るために戦う。

⬇主人公、卍丸の母がさらわれた！ 冒頭から激しい盛り上がりのイベント連発だ。

30分に一度は大きなイベントが

アニメシーンが随所に導入

⬆シナリオを盛り上げてくれるのが、随所に導入されるアニメシーンなのだ！

敵である根の一族も個性マル出し！

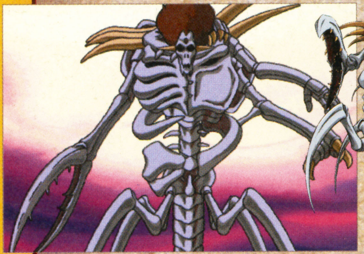

⬆卍丸の前に敗れ去った死神兄弟が、死神将軍として執念の復活を見せる。

こんな美女でも敵なのだ！

⬆化けるのが得意なはまぐり姫。本気で戦うときは真の姿を見せる。

これがカブキのライバル

⬅カブキのライバル、菊五郎。これでカッコイイつもりらしいぞ。

ゲームの目的　ジパング全土に広がる7本の暗黒ランを聖剣で斬れ！

根の一族がジパングのあらゆる場所に張り巡らせた暗黒ラン。全部で7本あり、これを斬るには、それぞれ聖剣が必要とされる。それらの聖剣を扱えるのは、火の一族である主人公の卍丸のみなのだ！

対岸に2本の暗黒ランが！

⬆2本の暗黒ランが向こう岸に出現。どうやったら向こう岸へ行けるんだ!?

これが聖剣だ！

➡これが聖剣のひとつ、法水院紅丸なのだ。

⬅暗黒ランはいろんな場所に出現する。

➡聖剣で暗黒ランに斬りかかる卍丸。

ⓒ1992,2003 HUDSON SOFT ⓒ1992,2003 RED

『天外魔境II』の魅力 二 遊びやすく誰にでも楽しめる!!

このゲームは、プレイヤーに無駄なストレスを与えないよう作られている。たとえば、派手にアニメーションする戦闘シーンを早送りできたり、戦闘不能になった仲間がいても、歩いていれば復活したりするのだ。

戦闘不可能になっても歩いていれば復活!

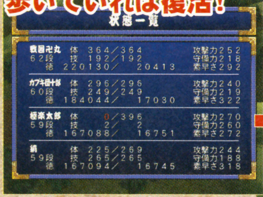

⬆仲間のひとり、極楽太郎の体力がゼロになってしまった。

⬇でも、歩いていれば復活する。これが火の一族の特性なのだ!

火の一族は丈夫なのだ!

主人公卍丸がやられると宿屋に戻されるがペナルティーはなし

⬆主人公卍丸がやられてしまうとセーブ地点に戻されるが、お金が減ったりはしない。

戦闘シーンは早送り可能

⬇攻撃が出ているあいだにつぎの攻撃が始まるので、大きな時間の短縮に。

⬆戦闘シーンは派手なアニメーションが売りだが、早送りが可能なのだ。

3Dでも見やすいフィールド画面

⬇フィールドは3D表示だが、45度程度左右に回転させられる。

『天外魔境II』の魅力 三 独特な仕掛けがプレイヤーを掴んで離さない!

奇想天外なシナリオに加え、独特の仕掛けがこのゲームの大きな魅力のひとつ。昔の日本風の世界のわりに科学的なものが存在したりする世界観が楽しいぞ。また、フィールド上の見えない隠し里を捜したりなど、本編以外の楽しみも豊富なのだ。

土偶に乗って移動する!!

⬅⬆巨大な土偶型のロボットが登場する。何でもアリが天外魔境なのだ!

怪しい場所発見!

⬅木に囲まれた怪しいフィールドに近づくと……。

➡なんと忍びの里があった。ここには伊賀忍者が住む。

なんと忍びの里が!

地下鉄なんてアリ!?

⬆これはチカジョーキと呼ばれる乗り物。地下を走る蒸気機関車なのだ!

⬆何やら怪しげな仕掛けをしている雰囲気。危険な匂い?

トロッコの行く先は!?

➡洞窟の中をトロッコで巡る。コースはふたつあるのだ。

予約特典

『天外魔境III』メイキングDVD

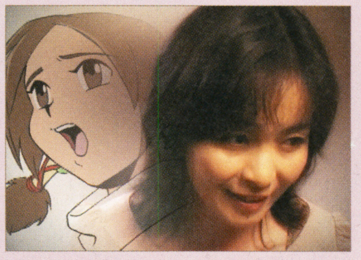

⬅メイキング映像、開発者や声優のインタビューを収録。

はみだしおたより

いまだにマルスの出てくる『ファイアーエムブレム』を何のゲーム機でできるか知らない私。教えてくださいませ。（北海道・お茶の間）

●ファミコン版『暗黒竜と光の剣』とスーパーファミコン版『紋章の謎』に出てくるよ。

腰が低くて、頭が高いキリンはややこしい。（大阪府・あきろと81）●頭が高いけど、鼻が低いゾウもややこしいよ。

続報！ ニンテンドー ゲームキューブ

アクション	12月発売予定	セガ	GBAケーブル対応	使用ブロック数・未定
SF	価格6980円	プレイ人数・未定	モデムアダプタ対応	
			ブロードバンドアダプタ対応	CERO対象年齢・未定

ソニックヒーローズ™

『ソニック』シリーズの最新作は、総勢12人のキャラクターが登場して大騒ぎだ!!

ソニックの仲間たちがチームを組んで大冒険!!

3人ひと組のチームを操作して、爽快なアクションをくり広げる『ソニック ヒーローズ』。チームごとに用意された4つのストーリーが複雑に交錯しながら、壮大な物語が展開されるのだ。今回は、ソニックたちがチームを組むに至った理由を、オープニングムービーとともに紹介するぞ。

チームソニック

ソニックの元に、Dr.エッグマンからの挑戦状が届く。悪の野望を阻止するために、チームを結成だ!!

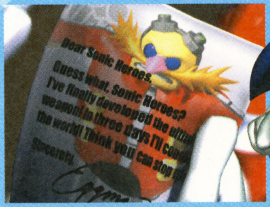

➡何やら裏のありそうな挑戦状だが……？

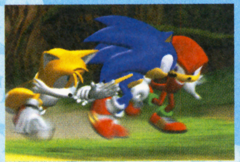

⬅3人で、いざ冒険の旅に出発するのだ。

ソニック

テイルス

ナックルズ

チームダーク

お宝を求めてDr.エッグマンの基地に潜入したルージュは、封印されたオメガとシャドウに出会う。

ルージュ

オメガ

シャドウ

⬇3人は手を組み、エッグマンを捜す旅に出る。

チームローズ

ソニックに会いたいエミーは、行方不明の友だちを捜すふたりと協力して、ソニック捜しの旅に出る。

ビッグ

エミー

クリーム

➡たまたま読んだ新聞にソニックの写真が!?

⬅それぞれの友だちを見つけだせるか？

チームカオティクス

カオティクス探偵事務所に舞い込んだ怪しい依頼。多額の報酬を得るために引き受けるが……？

➡報酬次第で、どんな依頼でも引き受ける。

⬅3人で力を合わせ、依頼をこなすのだ。

エスピオ

チャーミー

ベクター

多彩なチームアクションの数々をとくと見よ!!

各チームのメンバーはスピードタイプ、フライタイプ、パワータイプに分かれており、誰をリーダーにするかによって3種類のフォーメーションを使い分けられるぞ。同じフォーメーションでも、チームによって可能なアクションはさまざまなのだ。ここでは、チームごとの特徴的なアクションを紹介するぞ。

スピード・フォーメーション

スピードタイプのリーダーを先頭にして、3人がまっすぐ並ぶフォーメーション。過去の『ソニック』シリーズを超える高速アクションが可能。

⬆ソニックが敵の周囲で高速回転!! 敵を宙に舞い上げ、地面に叩きつけろ!!

⬆リングに沿って高速移動!! シャドウはソニックと同等の能力を誇るのだ!!

⬆忍術を操るエスピオは、敵に気づかれないように、透明になることができる。

⬅ピコピコハンマーを空中で回転させることで、小さな竜巻を発生させるぞ。

あのオモチャオが教えてくれる!!

初心者のために、多彩なチームアクションが練習できるチュートリアルステージが用意されているぞ。状況に応じたアクションの使い分けかたなどを、オモチャオが指導してくれるのだ。

⬆オモチャオの指示に従い、チームアクションをマスターしよう。

⬅基本を学んで、冒険の準備を整えるのだ。

フライ・フォーメーション

フライタイプのリーダーが、仲間をぶら下げて飛行するフォーメーション。遠距離攻撃用の必殺技も使えるのだ。

➡エミーとビッグをボール状にして打ち出す攻撃だ!!

⬆高い場所や足場のない場所でも、楽に移動することができるのだ。

⬇リーダーのテイルスに、ソニックとナックルズがぶら下がって空中を移動。

⬆シャドウとオメガをボール状にして打ち出し、敵を打ち落とすのだ!!

パワー・フォーメーション

パワータイプのリーダーを中心に、3人が横に並ぶ戦闘用フォーメーション。広範囲の敵に攻撃を仕掛けられるぞ。

⬆ベクターの大きな口から吐き出されるファイアーボールは、破壊力満点!!

⬇ビッグが野球のバットのように竿を振り、仲間の攻撃に勢いを与えるぞ。

➡オメガのアームから、シャドウとルージュを発射!!

⬆ローリング状態の仲間を敵に叩きつける、ナックルズの荒技。

はみだしおたより

ゲームを攻略するのはキツイ作業なんですか?(埼玉県・もっこす)

●仕事と思って始めても、ふつうに楽しんじゃうからぜんぜんキツくないよ。

© SONICTEAM/SEGA,2003

アクション	10月9日発売予定	セガ	GBAケーブル対応	使用ブロック数・2
冒険	価格6980円	プレイ人数・1～4	モデムアダプタ対応	
			ブロードバンドアダプタ対応	CERO全年齢対象

タマゴを使った爽快アクションが楽しすぎてクセになる!!

ジャイアントエッグ ビリー・ハッチャーの大冒険™

ニワトリスーツを着た主人公ビリーが、タマゴを操ってステージをクリアーしていくアクションゲームの続報。タマゴを使ったさまざまなアクションを紹介していくぞ。

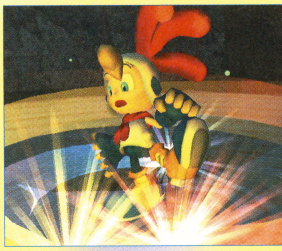

ニワトリスーツを着てタマゴでアクション！

⬆伝説のニワトリスーツを着ると、タマゴを転がすことができるようになるのだ。

タマゴアクションでステージを突破！

ここでは、タマゴを使ったアクションを紹介するぞ。タマゴはおもに攻撃や移動に使い、タマゴを敵に向かって投げつけるエッグシュート、タマゴに乗り弾みをつけてジャンプするバウンドジャンプなどの技があるのだ。

タマゴを使ってバウンドジャンプ!!

➡タマゴに乗っかってバウンドジャンプ。高く飛べるのだ！

タマゴで敵を蹴散らせ！

⬆敵が現れたら、タマゴアクションを駆使して攻撃したりかわしたりしながら進む。

溶岩地帯をロングジャンプ！

➡溶岩をロングジャンプで飛び越す！

エッグリングで高速移動！

⬆エッグリングを見かけたら飛び込んでみよう。どこに行けるのかな？

タマゴの中身はなんだ!?

⬅タマゴの種類によって、さまざまなものが生まれる。

アイテムが隠されたタマゴもあるぞ

タマゴを育てると生物を生み出すことができるが、中からアイテムが出現するタマゴもある。パワーアップアイテムや主人公の移動を助けてくれるものなど、さまざまなタイプのアイテムが存在するぞ。

炎のトサカでパワーアップ！

⬅コレがパワーアップアイテム、炎のトサカを使っている様子。

海の上も移動可能に！

➡アイテムを使えば、海の上も移動可能になる。タマゴに乗って海上を進めるのだ。

金のタマゴの封印を解けば長老オマオマが出現する

ステージには、特殊な金のタマゴが出現することがある。これには、ニワトリの長老オマオマが封印されており、封印を解くと長老が出現するのだ。しかし、金のタマゴは檻の中にあったり、強力な敵が守っていたりしてて、その封印を解くことは難しいぞ。この金のタマゴは、いろいろなステージに登場し、その封印を解くことがゲームのひとつの目的となっている。封印を解いて長老を助ければそのエリアに朝が訪れるのだ。

金のタマゴ発見！

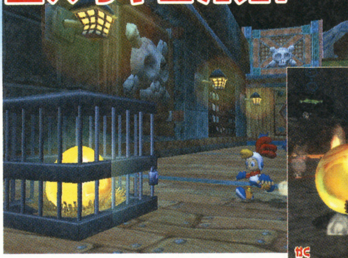

⬆檻に隠された金のタマゴを発見！金のタマゴを奪い返して封印を解けば長老を助け出せるのだ。

⬇ここでも金のタマゴを発見。どうやら金のタマゴはいろんな場所にあるらしい。

各ステージにある金のタマゴをゲットしよう

これが長老だ！

⬆金のタマゴから長老オマオマが出現。長老の鳴き声でそのエリアに朝が戻るのだ。

はみだしおたより

これを書く15時間まえにカミソリで親指を切ってしまった。（岐阜県・ポンコツ）

●これを書く15時間まえは……えーっと、うーんうーん、あー、そんな昔のことなんて覚えてられないよ！

©SONICTEAM / SEGA,2003

捕まった仲間を助けるのだ!

ステージ中には、仲間やニワトリたちが捕まっている。見つけたら助けてあげよう! 仲間はビリーと同じようにニワトリスーツを着ている人や、ときにはビリーに試練を与えることもあるエッグアニマルなど、いろいろなキャラクターが登場するぞ。

⬅仲間のローリーを発見。助けてあげると、ローリーでもプレイできるようになるぞ!

一刻も早く救出せよ!

➡チックが縛られている。爆発から助け出そう。

エッグアニマル登場!

⬆これがエッグアニマルのクリペンキングだ。彼はビリーの勇気を試すために登場する。

ニワトリが捕まっている!

⬅仲間以外にニワトリも捕まっているので助け出そう。

あのソニックも登場するぞ!

ソニックが生まれるタマゴは、ある条件を満たすと出現する。これを育てるとソニックが敵を倒してくれるぞ。さらに、このタマゴからはソニック以外のものが生まれるとの噂もあるのだ。

⬅これがソニックマークのついたタマゴ。

このタマゴは!?

中身はソニック!

➡中から生まれたのは、なんとあのソニックだ!

⬅ソニックは音速で移動して、敵を倒してくれるのだ!

巨大な敵が続々出現!

ここでは、ステージ中に出現する敵の画面写真を公開する。ボス以外でも巨大な敵が続々と登場し、大迫力のアクションでビリーを狙って攻撃してくるぞ。また、太古の世界を思わせるステージでは恐竜の化石のような敵が出現したりするなど、雰囲気も抜群なのだ!

➡檻を守る巨大な敵が出現。コイツを倒せば金のタマゴ入手だ。

⬅ステージ2、パイレーツアイランドの洞窟の中で巨大なヘビのような敵と遭遇してしまった。

ステージも敵も個性豊か!

➡ステージ3のディノマウンテンに登場する敵。

⬅こんな巨大な敵が当たりまえのように登場する!

ステージの最後にはボスが登場

ステージ1 エラゲッコー

⬆ステージ1、フォーレストビレッジを支配するボス、エラゲッコー。どんな攻撃をしてくるか、詳細は不明。コイツを倒せばフォーレストビレッジに平和を取り戻すことができるのだ!

ステージ2 キャプテングラー

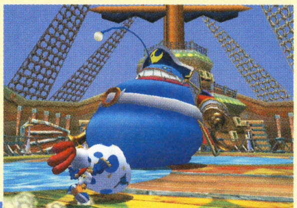

➡このステージはもともと海賊の住み処だった。

⬅海賊だけに、水を操って攻撃してくる。

ステージ3 ディノ&トッポ

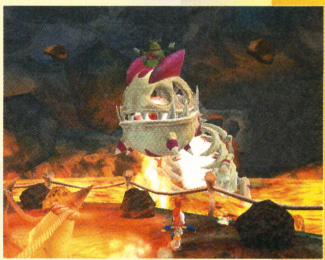

⬆骨恐竜のディノの頭の上に乗っているのがモグラのトッポ。トッポがディノを操って攻撃を仕掛けてくるぞ。序盤の強敵なのだ。

はみだしおたより

好きなゲームをやりながら成績が上がる方法を教えてくださいな。(千葉県・ほし)

●学校の授業を集中して聞くだけでもかなり変わってくると思うよ。

第1報! ニンテンドー ゲームキューブ

アクション	10月17日発売予定	任天堂	GBAケーブル対応	使用ブロック数・未定
コミカル・パーティー	価格3800円	プレイ人数・1〜4	モデムアダプタ対応	GBAケーブル同梱
			ブロードバンドアダプタ対応	CERO全年齢対象

あつまれ!! made in wario メイド イン ワリオ

瞬間アクションゲームの決定版が異色のパーティーゲームになった!

制限時間が約5秒のプチゲームを連続してクリアーする斬新さで人気を呼んだ、アドバンス版『メイド イン ワリオ』がパワーアップ。多人数でも遊べるとしてパーティーゲームとしてゲームキューブに見参!

迫りくるプチゲームを、連続クリアーせよ!

シンプルなお題のプチゲームを、直感と判断力で解くドキドキ感がたまらない! 連続で解いて記録をのばそう。

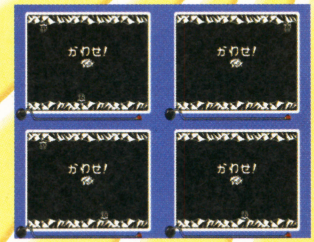

⬆かわせ! と言われたらすかさずかわす! 一瞬で判断して対応するのだ!

⬇多人数用に新ルールも登場。どんな条件でプチゲームに挑戦するのかな?

➡好きなキャラクターを選んだらプレイ開始! 友だちみんなでさわいで、どんどん盛り上がろう!

⬆4人同時にプレイするモードのほかに、交代でプレイするモードがあるのだ。

多人数ならではのゲームモードをひとつ紹介!!

8つ以上用意された多人数用モードは本作オリジナルの独特なものばかり。ここでは、風船が割れるまでの間、交代でプチゲームをプレイしつづける、"ふうせんパーン"を紹介していくぞ。

➡風船が爆発したらゲーム終了。最後にプレイしていた人が負けなのだ。

⬅プチゲームを交代で解いていくのは、ほかのモードと同じだけど……。

➡プレイしていない3人は風船に空気を送り込むことができる!

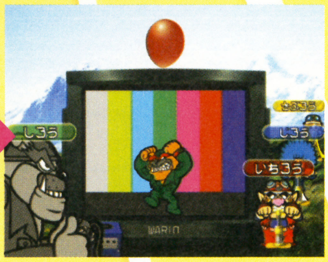

⬅交代でプレイするうちに風船はドンドンふくらんでいくぞ。

風船が割れたときにプレイしていると負け!

ライバルたちとのかけ引きがバトルの勝ち負けを決める!

好評のひとり用モードも、やりこみ度が大幅アップ

アドバンス版でプチゲームをやりこんだ人に朗報! 今作、『あつまれ!! メイド イン ワリオ』でも、図鑑モードなどのやりこみ要素が搭載されているぞ。ひとつのプチゲームを極めたり、ハイスコアを狙いたい人にはたまらない機能だね。友だちに差をつけたい人は、このモードでひたすら練習だ!

⬅自分でプレイしたデータは保存していこう。限界までとことんチャレンジしようぜ!

⬅プチゲームは「ずかん」によって、ジャンル別に分けられているぞ。

© 2003 Nintendo

自分でつけたペンネームなのに、意味がまったくわからない……。(愛知県・オルゴンス)

●調べてみたところ、南米ブラジルのリオ・デ・ジャネイロにある国立公園と同じ名前みたいです。偶然!?

続報! ニンテンドーゲームキューブ

ボードゲーム	12月発売予定	ハドソン	GBAケーブル対応	使用ブロック数・未定
バラエティー	価格未定	プレイ人数・1～4	モデムアダプタ対応	
			ブロードバンドアダプタ対応	CERO全対象年齢・未定

桃太郎電鉄12

西日本編もありまっせー!

パワーアップした貧乏神が大暴れ!

大人気ボードゲームシリーズの最新作、『桃太郎電鉄12』の続報だ。関西テイスト炸裂の西日本編も注目ってことだけど、今回紹介するのはパワーアップした貧乏神の悪行の数々。とくに新登場となるハリケーンボンビーは、これまでの貧乏神たちの悪行に勝るとも劣らない強力なものだ。とりつかれたらどんなダメージを受けるか、見たいような見たくないような……?

最凶最悪のハリケーンボンビーとは?

ハリケーンボンビーは嵐を呼び起こして、プレイヤーの物件を吹き飛ばしてしまうぞ。しかも、近くにいるプレイヤーの物件も被害を受けるというから、とんでもない破壊力なのだ。ホントに迷惑!

←その姿はロボットのようだ。しかも巨大。

↑ハリケーンボンビーの名前のとおり、強力な嵐を発生させてしまうのだ。

↓安心かと思われた農林物件まで、あっさりと吹き飛ばしてしまうぞ。

貧乏神とキングボンビーにも新しい悪行が!

←貧乏神は西日本地図のクイズを出すぞ。

←キングボンビーに気に入られると大ピンチ。

➡地図の形から、どこの県か当てるのだ。

➡なすりつけできないなんて、ヒドすぎる!

第1報! ニンテンドーゲームキューブ

アクション	冬発売予定	セガ	GBAケーブル対応
モンスター	価格6980円	プレイ人数・1～4	モデムアダプタ対応
			ブロードバンドアダプタ対応
			使用ブロック数・未定
			CERO全対象年齢・未定

カイジュウの島

～アメージングアイランド～

オリジナルモンスターを作成して、カイジュウ島を救うことが目的のゲーム。"カイジュウエディタ"機能のおかげで、プロ顔負けのカイジュウを簡単に作れるぞ。

↓闇の魔王に支配されたカイジュウ島を救うため、主人公が島に派遣される。

↑島にある生命の中から、パートナーとなるカイジュウを生み出すのだ。

←島には多くのアクションステージがあるぞ。

←ステージをクリアーするとストーリーが進む。

第1報! ニンテンドーゲームキューブ

パズル・アクション	冬発売予定	セガ	GBAケーブル対応
コミカル	価格未定	プレイ人数・1～2	モデムアダプタ対応
			ブロードバンドアダプタ対応
			使用ブロック数・未定
			CERO全対象年齢・未定

ぷよぷよフィーバー

アクションパズルゲームの定番、『ぷよぷよ』の最新作が登場。誰でも大連鎖の快感が味わえるフィーバーモードを搭載して、さらに楽しくなっているのだ!

大連鎖を呼ぶフィーバーモードが登場

←フィーバーモードに入ると連鎖のタネが落ちてくる。

↑ゲージが満タンになると、大連鎖確実のフィーバーモードが開始!

➡ひとつで3個分のぷよも落下してくるのだ。

➡こちらはなんと4個分!置き場所に悩みそう。

©2003　HUDSON SOFT ©SEGA, 2003 Orgiinal Game ©SEGA ©　SONICTEAM/SEGA,2003

はみだしおたより

女の子に興味がありますか?(秋田県・ピンクルイージ)　●ありますよ!　そりゃあるに決まってんじゃん!　え?　ピンクルイージくんはないの?　……もしかして……?

はみだしおたよりの返事は誰が書いてるんですか？（東京都・笑う男の子）
●返事は編集部の人間が書いてると思います。たぶん……。

第1報! ニンテンドー ゲームキューブ

アクション	12月発売予定	バンダイ	GBAケーブル対応	使用ブロック数・未定
アニメ	価格未定	プレイ人数・1～2	モデムアダプタ対応 ブロードバンドアダプタ対応	CERO全年齢対象

『グランドバトル!』の最新作が登場!!

大人気アニメ『ONE PIECE』のキャラクターたちが大活躍するアクションゲーム、『グランドバトル！』シリーズの最新作。今作はなんとすべてが3Dになったぞ。

←手前にも奥にも360度、自由に移動できるようになった。

→ジャヤ島など、ステージを3Dで完全再現!

←ステージにはさまざまな仕掛けが!?

必殺技も美しく演出される!!

←ルフィの必殺技が炸裂!

←サンジの必殺技、ムートン!

第1報! ニンテンドー ゲームキューブ

アクション・RPG	11月発売予定	ナツメ	GBAケーブル対応	使用ブロック数・3
ロボット	価格6800円	プレイ人数・1～2	モデムアダプタ対応 ブロードバンドアダプタ対応	CERO対象年齢・未定

メダロットシリーズ最新作がついに登場!!

メダロット・ブレイブ

メダロットと呼ばれるロボットを組みたててバトルさせるアクションゲーム、『メダロット』の最新作。今作の舞台はトルトルランドと呼ばれるアミューズメント施設。このトルトルランドで、ファンにおなじみの主人公イッキとメダロットたちが大活躍するぞ。

メダロットとは??

メダロットとは、ティンペットと呼ばれる骨組みに、5つのパーツを組み合わせて完成させるお友だちロボットのこと。ゲーム中の世界では、このメダロット同士を戦わせる競技が流行っている。

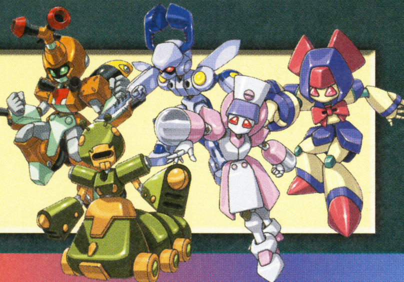

←主人公イッキが大活躍するぞ。

→メダロットを操作して謎を解け。

↑メダロット同士の戦い、通称ロボトルが始まったぞ。

←メダフォースが発動。敵を倒せ!

続報! ニンテンドー ゲームキューブ

アクション	11月27日発売予定	カプコン	GBAケーブル対応	使用ブロック数・未定
おもちゃ	価格6800円	プレイ人数・1～4	モデムアダプタ対応 ブロードバンドアダプタ対応	CERO対象年齢・未定

ガチャボーグを集めて作り出せ! 最強軍隊!!

ガチャボーグと呼ばれる手のひらサイズの生命体に指令を出し、悪のガチャボーグ軍団と戦おう。ゲーム中に登場するガチャボーグは200体以上。何体集められるかな？

→主人公がガチャボーグと出会うシーン。

↓果たしてどんな戦いが待っているのか!?

↑ガチャボーグを操作して、悪の軍団と戦うのだ!

戦え! ガチャボーグ

軍隊を作れ!!

ガチャボーグを集めて軍隊を作ることで、勝ち抜き方式の団体戦バトルが楽しめるぞ。

←出撃するメンバーを選ぶのだ。

© 2003 尾田栄一郎/集英社・フジテレビ・東映アニメーション © 2003 バンダイ
© 1997/2003 Natsume CO.,Ltd. ©1997/2003 Imagineer CO.,Ltd. キャラクターデザイン：ほるまりん ©CAPCOM CO.,LTD.2003 ALL RIGHTS RESERVED.

はみだしおたより
ウォンチュー！ラバーメン！クリナップクリンミセス！（青森県・はちうえネコ）
●はち巻き先生え〜!! ……しまった！別のマンガだ!!

続報! ニンテンドー ゲームキューブ

シミュレーション・カードバトル	11月27日発売予定	セガ	GBAケーブル対応 / モデムアダプタ対応 / ブロードバンドアダプタ対応	使用ブロック数・32
SF	価格6980円	プレイ人数・1～4		CERO全年齢対象

PHANTASY STAR ONLINE episode III C.A.R.D. Revolution
ファンタシースターオンライン カード レボリューション

大人気オンラインRPGがシミュレーションカードバトルになった。前作の世界観はそのままに、今度はカードでデッキを作る楽しみが味わえるぞ。もちろん通信プレイ対応だ！

強力なデッキを作って戦え

⬆➡カードは400種類以上。強力なカードを集めよう。

➡武器の種類によって攻撃力だけでなく、攻撃範囲も異なるのだ。

オンラインRPG『PSO』がオンラインカードバトルになった!!

➡ひとりで遊ぶだけでなく、仲間との協力プレイも可能。

⬆⬅魅力的なイベントも楽しみのひとつ。謎を解いて新カードをゲット！

第1報! ニンテンドー ゲームキューブ

RPG	11月27日発売予定	セガ	GBAケーブル対応 / モデムアダプタ対応 / ブロードバンドアダプタ対応	使用ブロック数・28
SF	3980円	プレイ人数・1～4		CERO全年齢対象

PHANTASY STAR ONLINE EPISODE I&II Plus
ファンタシースターオンライン エピソード プラス

➡「エピソード1&2」がこんなに低価格で!!

オンラインRPG『ファンタシースターオンライン1&2』がお買い得価格で登場。オフラインでも遊べるクエストが追加されるなど、お楽しみ要素も満載！

人気のクエストを収録

⬇遠く離れた場所に住んでいる友だちと、チャットをしながら冒険に出かけられるぞ。

⬆『心の座』と『東天の塔』、『西天の塔』のクエストを収録。

クエストを解いてミニゲームをゲット！

GBAケーブルを使えば、セガの名作ゲームをダウンロードできるぞ。何が遊べるかはお楽しみに!!

⬅名作『ナイツ』や『ぷよぷよ』なども楽しめる！

『PSO1&2』がお手ごろ価格に!! これはもう買うしかない!!

⬅未体験の人は、これを機会にゲットしようぜ。

続報! ニンテンドー ゲームキューブ

RPG	12月5日発売予定	ナムコ	GBAケーブル対応 / モデムアダプタ対応 / ブロードバンドアダプタ対応	使用ブロック数・8
冒険・ファンタジー	価格6800円	プレイ人数・1		CERO全年齢対象

BATEN KAITOS
バテン・カイトス 終わらない翼と失われた海

少年カラスの壮大な旅を描く正統派RPGの登場。プレイヤーはカラスに宿る精霊となって、ともに冒険することになるのだ。壮大な物語が美麗なグラフィックで綴られるぞ。

⬆空中に浮かぶ5つの大陸がカラスの冒険の舞台。

⬅カラスたちは、邪神の復活をもくろむ"アルファルド帝国"に立ち向かう。

⬅迫力のバトルシーン！細部まで描かれた美麗なグラフィックも見どころだ。

敵との戦闘は"マグナス"で!!

⬅マグナスはほかに、敵からも入手できるぞ。

戦闘は"マグナス"と呼ばれる、カードのようなものを用いて行われるぞ。中には時間とともに変化するマグナスもあるのだ。

5つの浮遊大陸を舞台に少年カラスの旅がはじまる!!

©Original Game ©SEGA ©SONICTEAM/SEGA,2000,2003
©SONICTEAM/SEGA,2000、2003 ©2003 NAMCO LTD.,ALL RIGHTS RESERVED

編集部に事故をしたことがある人はいますか？（鹿児島県・えだまめ）
●あります。クルマに当て逃げされました。そのクルマは盗難車でした。警察で深夜1時まで運転手の人相を聞かれました。

第1報！ ニンテンドー ゲームキューブ

カードゲーム	12月発売予定	タカラ	GBAケーブル対応 / モデムアダプタ対応 / ブロードバンドアダプタ対応 / 使用ブロック数・未定
キャラクター	価格6800円	プレイ人数・1〜2	—

デュエル・マスターズ DUEL MASTERS TRADING CARD GAME

人気カードゲーム『DUEL MASTERS』を完全再現！ 収録カード枚数は、現実には入手困難なレアカードを含む300枚以上。また、GBAケーブルを使えば、相手に手札を見られずに対戦プレイができるぞ。

⬆実際のカードゲームと同じルールを採用。熱きバトルが炸裂！

⬅クリーチャーはCGで再現！

クリーチャー召喚！

⬅GBAケーブルで2台のアドバンスを接続すれば、友だちと対戦することも可能！

第1報！ ニンテンドー ゲームキューブ

アクション	12月12日発売予定	エレクトロニック・アーツ	GBAケーブル対応 / モデムアダプタ対応 / ブロードバンドアダプタ対応 / 使用ブロック数・未定
映画	価格5800円	プレイ人数・1	CERO全年齢対象

ハリー・ポッターと賢者の石

大ヒット映画『ハリー・ポッターと賢者の石』の世界を楽しめるアクションゲーム。ホグワーツ魔法魔術学校を舞台にハリーの大冒険が始まるぞ。

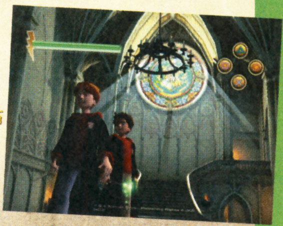
⬆魔法学校の秘密を探るため、ハリーが親友とともに大活躍！

➡『ハリー・ポッター』といえば魔法！ 基本魔法の"フリペンド"をはじめ、たくさんの魔法が登場するぞ。

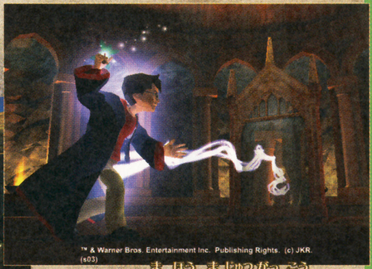

⬆巨体の怪物トロールとの激しいバトル！ 果たして、"賢者の石"の謎とは？

ホグワーツ魔法魔術学校へようこそ！

第1報！ ニンテンドー ゲームキューブ

アクション	12月4日発売予定	ハドソン	GBAケーブル対応 / モデムアダプタ対応 / ブロードバンドアダプタ対応 / 使用ブロック数・未定
コミカル	価格3000円	プレイ人数・1	CERO全年齢対象

ハドソンセレクションVol.3

PC原人 PITHECANTHROPUS COMPUTERURUS

名作アクションゲーム『PC原人』がリニューアルされて復活!! ステージはすべて3Dで表現。史上最強の石頭を武器に、原人くんがさまざまなアクションで大活躍するぞ。

⬆傑作アクションゲーム『PC原人』がゲームキューブに堂々見参！

名作アクションゲーム『PC原人』が帰ってきた!!

⬇持ちまえの石頭で、巨大なボスと激突！ リニューアル版のオリジナルステージも収録しているぞ。

⬆顔を真っ赤にして大奮戦。果たして愛しのプリンセスを救い出せるかな？

第1報！ ニンテンドー ゲームキューブ

アクション	12月発売予定	ハドソン	GBAケーブル対応 / モデムアダプタ対応 / ブロードバンドアダプタ対応 / 使用ブロック数・未定
コミカル	価格3000円	プレイ人数・1	CERO全年齢対象

ハドソンセレクションVol.4

高橋名人の冒険島

ゲーム界のヒーロー、高橋名人が登場したことで話題になったアクションゲーム『高橋名人の冒険島』が、パワーアップして復活！ 多彩な武器とスケボーを使いこなして、冒険島を思いきり駆けめぐろう！ オマケ要素ももりだくさんなのだ。

⬅石オノをはじめとするさまざまな武器を使って大冒険!!

なつかしグッズ『シュウォッチ』も遊べる！

⬆なつかしの連射速度測定グッズ『シュウォッチ』で遊べるモードもあるのだ。

➡グラフィックもすべて3Dにリニューアルされているぞ。

ⒸTMand Ⓒ2003,Wizards of the Coast/Shogakukan/Mitsui-Kids 創作・著作物 ⒸTAKARA CO.,LTD.2003
Ⓒ2003 Electronic Arts Inc. All rights reserved. All other trademarks are the property of their respective owners. HARRY POTTER and all related characters and elements are trademarks of and ⒸWarner Bros.Entertainment Inc. Harry Potter Publishing Rights Ⓒ JKR. WBIE LOGO,WB SHIELD:™ &ⒸWarner Bros.Entertainment Inc.
Ⓒ1989,2003 HUDSON SOFT Ⓒ1989,2003 RED Ⓒ2003 HUDSON SOFT

第1報! ニンテンドー ゲームキューブ

アクション	12月発売予定	ハドソン	GBAケーブル対応	使用ブロック数・未定
コミカル	価格未定	プレイ人数・1〜4	モデムアダプタ対応 / ブロードバンドアダプタ対応	CERO対象年齢・未定

ドリームミックスTV ワールドファイターズ
WORLD FIGHTERS

コナミ、タカラ、ハドソンの人気キャラクターたちが大集結!!

コナミ、タカラ、ハドソンの看板キャラクターたちが大活躍するアクションゲームが登場。その名も『ドリームミックスTV ワールドファイターズ』! パワプロくんやボンバーマン、リカちゃんなど、おなじみのキャラクターたちが、個性豊かな攻撃を駆使して熱いバトルをくり広げるのだ。もちろん4人同時対戦も可能だぞ。

⬆➡バトルステージも豊富。ちなみに上は、リカちゃんハウスの中。

➡なんと高橋名人もゲームに登場しちゃうのだ!

続報! ニンテンドー ゲームキューブ

アクション	発売日未定	コナミ	GBAケーブル対応	使用ブロック数・未定
冒険・スパイ	価格未定	プレイ人数・1	モデムアダプタ対応 / ブロードバンドアダプタ対応	CERO対象年齢・未定

TACTICAL ESPIONAGE ACTION

METAL GEAR SOLID THE TWIN SNAKES
メタルギア ソリッド ザ・ツインスネークス

『メタルギア』の最新画像を大公開!!

他機種で人気を博したアクションゲーム、『メタルギア ソリッド』がついにゲームキューブに登場。今作は単なる移植ではなく、さまざまな改良が加えられているぞ。また新たなイベントシーンも追加されているらしい。果たしてどんなシーンが見られるのかな?

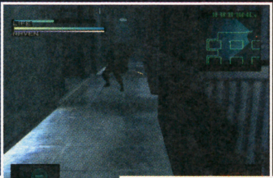

⬅⬇物陰に隠れたり、手すりにぶら下がったりして、敵に見つからないようにするのだ。

⬅主人公が拷問されているぞ!

オープニングデモも公開

⬅主人公ソリッドと美しい女性メリル。ふたりの運命は果たしてどうなるのか!?

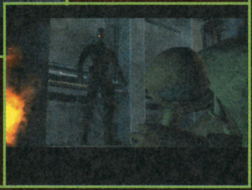

➡怪しいスーツを身にまとったニンジャ。彼と主人公ソリッドの関係は!?

続報! ニンテンドー ゲームキューブ

アクション	11月14日発売予定	エレクトロニック・アーツ	GBAケーブル対応 / モデムアダプタ対応 / ブロードバンドアダプタ対応 / 使用ブロック数・64メガ
スポーツ	価格5800円	プレイ人数・1〜2	CERO対象年齢・未定

ハリー・ポッター クィディッチ ワールドカップ

⬅原作に登場するキャラクターたちが多数登場。ファンは必見だ!

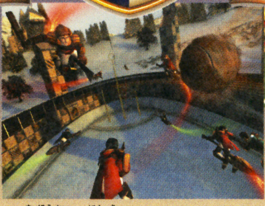

⬆魔法界の人気スポーツ、クィディッチがゲームキューブで遊べちゃうのだ!

大人気映画『ハリーポッター』の世界で行われているスポーツ、"クィディッチ"を題材にしたアクションゲーム。スリル満点のクィディッチを体験しよう!

続報! ニンテンドー ゲームキューブ

アクション	11月7日発売予定	ユークス	GBAケーブル対応 / モデムアダプタ対応 / ブロードバンドアダプタ対応 / 使用ブロック数・未定
プロレス	価格6800円	プレイ人数・1〜4	プレミアムBOX・8800円 / —

WRESTLEMANIA XIX
レッスルマニア ナインティーン

いまや世界中で大人気のWWEを題材にしたプロレスゲーム。与えられた課題をクリアーしていくリベンジモードでは、高層ビルの屋上や駐車場、工事現場などで戦うことになるぞ!

⬅ビンスの野望を打ち砕くためにひたすら戦え!

⬅なんとデパートの中で戦うこともあるぞ!

はみだしおたより

ゲーム人生終わりそうもない(愛知県・ゲームだいすきクラブ)

●人生ゲームすりゃ小1時間で終われるヨ。

©2003 HADSON SOFT ©TAKARA CO.,LTD.2003 ©1985 1998 KONAMI ©1985 KONAMI ©1985 1991 KONAMI ©1985 1987 KONAMI ©21986 2001 KONAMI&Konami Computer Entertainment Tokyo ©1987 2001 Konami Computer Entertainment Japa ©2003 Konami Computer Entertainment Studios ©1992 2003 RED ©EIGHTING 2002 ©青木たかお・BB3プロジェクト・テレビ東京 ©1987 2003 Konami Computer Entertainment Japan ©2003 Electoronic Arts Inc. All Rights Reserved. ©HARRY POTTER, characters, names and related indicia are trademarks of and ©Waner Bros. Harry Potter Publishing Rights ©JKR. WBIE LOGO, WB SHIELD:©&©Warner Bros©2003 World Wrestling Entertainment, Inc. All Rights Reserved.Game and Softwar©2003 THQ/JAKKS Pacific, LLC. Used under exclusive license by THQ/JAKKS Pacific, LLC. JAKKS Pacific and the JAKKS Pacific logo are trademarks of JAKKS Pacific, Inc. Developed by Yuke's Co. Ltd. Yuke's Co. Ltd. and its logo are trademarks and/or registered trademarks of Yuke's Co., Ltd. THQ and the THQ logo are trademarks and/or registered trademarks of THQ Inc. All Rights Reserved. All other trademarks, logos and copyrights are property of their respective owners.

はみだしおたより

勇気のスズがリンリンリン。知ってますよね？（奈良県・匿名希望）

●カバおとチーズは同じ声優さん。知ってますよね？

続報！ ニンテンドー ゲームキューブ

アクション	11月27日発売予定	ナムコ	GBAケーブル対応
レース	価格6800円	プレイ人数・1～2	モデムアダプタ対応
			ブロードバンドアダプタ対応
			使用ブロック数・未定
			SPEED FORCE対応
			CERO対象年齢・12歳以上

R:RACING EVOLUTION
アール:レーシングエヴォリューション

リアルで爽快な本格派レースゲーム!!

ついに発売日が決定した『R:RACING EVOLUTION』。今回は新たに搭載される"プレッシャーメーターシステム"と、"無線通信システム"を紹介！

⬅現在のレース状況やドライビングアドバイスなどをリアルタイムで教えてくれる。

無線通信システム

➡ほかのドライバーの声が臨場感をかき立てるぞ！

プレッシャーメーターシステム

⬅ライバル車の後方からプレッシャーをかけると……。

⬆➡プレッシャーメーターが溜まり、コースアウトやスピンなどを起こすぞ。

第1報！ ニンテンドー ゲームキューブ

アクション・アドベンチャー	2004年1月8日発売予定	エレクトロニック・アーツ	GBAケーブル対応
ファンタジー・映画	価格6800円	プレイ人数・1～2	モデムアダプタ対応
			ブロードバンドアダプタ対応
			使用ブロック数・未定
			CERO対象年齢・未定

ロード・オブ・ザ・リング 王の帰還

大人気映画『ロード・オブ・ザ・リング』の最終章、『王の帰還』が題材のアクションゲーム。さまざまなミッションをクリアーして物語を進めていこう。

⬆前作にはなかったガンダルフの専用シナリオも収録されているのだ。

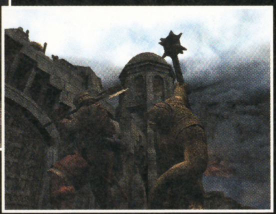

⬅さまざまなアクションを駆使して迫りくる敵を倒せ！

続報！ ニンテンドー ゲームキューブ

アクション	12月発売予定	カプコン	GBAケーブル対応
コミカル	価格6800円	プレイ人数・1	モデムアダプタ対応
			ブロードバンドアダプタ対応
			使用ブロック数・未定
			CERO対象年齢・未定

Disney's ミッキー&ミニー トリック&チェイス

なぞの生命体ルルーにさらわれたミニーを救い出すかくれんぼアクション。ルルーに見つからないよう、さまざまなトリックを駆使してミニーのもとへ急げ!!

⬅壺の中や絵画の後ろに隠れることができるぞ。

⬅いろんなタイプのルルーが登場。動きや特性が異なるよ。

ミニーも操作できる!!

続報！ ニンテンドー ゲームキューブ

アドベンチャー	冬発売予定	カプコン	GBAケーブル対応
バイオレンス	価格未定	プレイ人数・1	モデムアダプタ対応
			ブロードバンドアダプタ対応
			使用ブロック数・未定
			CERO対象年齢・未定

killer7
キラーセブン

⬅出現時のヘヴンスマイルは不実体。サーチを行うことで初めて姿が現れるぞ。

⬆イラストのようなキャラクターが動きまくる。独特な世界観は必見!!

7つの人格を持つ殺し屋ハーマン・スミスを操り、神の手を持つ男クン・ランをターゲットとして狙うのが目的。彼の手によって爆発性腫瘍を持った人間、ヘヴンスマイルがプレイヤーに襲い来る!!

続報！ ニンテンドー ゲームキューブ

アクション	10月3日発売予定	タイトー	GBAケーブル対応
コミカル	価格5800円	プレイ人数・1～2	モデムアダプタ対応
			ブロードバンドアダプタ対応
			使用ブロック数・56
			CERO全年齢対象

NHK 天才ビットくん グラモンバトル

NHK教育テレビ『天才ビットくん』の人気コーナーがゲームになった！　キミが考えたキャラをキャンバスに描き、自分だけの"グラモン"を作って、戦わせよう。

➡グラモンのタイプは3種類。キミはどのタイプにする？

➡ミュージアムでは倒したグラモンが表示される。

©2003 NAMCO LTD., ALL RIGHTS RESERVED All trademarks and copyrights associated with the manufacturers, cars, models, trade names, brands and visual images depicted in this game are the property of their respective owners. All rights reserved . ※画面は開発中のものです。 ©MMIII New Line Productions, Inc. All Rights Reserved. The Lord of the Rings, The Return of the King and the names of the characters, items, events and places therein are trademarks of The Saul Zaentz Company d/b/a/ Tolkien Enterprises under license to New Line Productions, Inc.Game Code and certain audio visual elements ©2003 Electronic Arts Inc. All rights reserved. All other trademarks are the property of their respective owners. ©2003 Disney Developed by CAPCOM CO.,LTD. ©CAPCOM CO.,LTD. ALL RIGHTS RESERVED. Published by TAITO グラモンバトル©TAITO CORP.2003 All rights reserved 協力：NHKエデュケーショナル

続報!
ニンテンドー ゲームキューブ
シューティング | SF | 10月24日発売 | 価格6800円 | キッズステーション | プレイ人数・1〜2
GBAケーブル対応 / モデムアダプタ対応 / ブロードバンドアダプタ対応 / 使用ブロック数・12 / CERO対象年齢・未定

式神の城II

独特の世界観設定とド迫力の攻防で人気のシューティングゲーム。難易度はノーマルやイージー、エクストリームが用意されているので、初心者から上級者まで楽しめるぞ!

⬆プレイヤーが使えるキャラは全部で7人。それぞれ特有の必殺技が使える。

⬅ゲームキューブ版だけのギャラリーモードも注目!!

続報!
ニンテンドー ゲームキューブ
アクション・シューティング | 映画 | 12月発売予定 | 価格6800円 | エレクトロニック・アーツ | プレイ人数・1〜4
GBAケーブル対応 / モデムアダプタ対応 / ブロードバンドアダプタ対応 / 使用ブロック数・未定 / CERO対象年齢・未定

007 エブリシング オア ナッシング EVERYTHING OR NOTHING

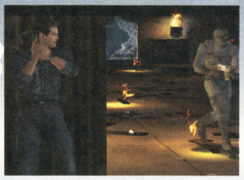

⬅敵から身を隠しながら目的地を目指そう!!

⬆銃で敵を撃ちながら進むミッション以外に、バイクに乗れるミッションもあるぞ。

映画『007』の主人公ジェームズ・ボンドを操作するアクションゲーム。さまざまな武器や道具を駆使してミッションを遂行しよう。マルチプレイでは、対戦や協力プレイが可能だ!!

続報!
ニンテンドー ゲームキューブ
アクション・シューティング | 戦争 | 11月発売予定 | 価格6800円 | エレクトロニック・アーツ | プレイ人数・1〜4
GBAケーブル対応 / モデムアダプタ対応 / ブロードバンドアダプタ対応 / 使用ブロック数・未定 / CERO対象年齢・未定

MEDAL OF HONOR RISING SUN
メダル オブ オナー ライジング サン

⬅史実に基づいたミッションが収録されている。

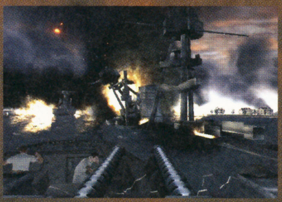

⬅白兵戦以外に、艦隊の戦闘も体験できるのだ。

第2次世界大戦を舞台にしたアクションゲーム。プレイヤーはアメリカ兵となり、襲いくる敵を倒すが目的だ。活躍しだいで授与されるメダルを集めながらクリアーしていう。

いよいよ発売!
ニンテンドー ゲームキューブ
アクション | アニメ | 9月5日発売 | 価格6800円 | トミー | プレイ人数・1〜2
GBAケーブル対応 / モデムアダプタ対応 / ブロードバンドアダプタ対応 / 使用ブロック数・10 / デザートライガー同梱版・8800円 / CERO全年齢対象

ZOIDS VS. II
ゾイドバーサスII

数多くのゾイドが登場し、ミッションや対戦が楽しめる『ゾイドバーサス』の続編がついに発売!操作性の向上やカスタマイズの自由度がパワーアップしたぞ!!

⬆ミッションの内容に合わせてゾイドを乗り換えれば効果的に戦えるぞ。

⬅カスタマイズして、キミだけのゾイドを作ろう。

いよいよ発売!
ニンテンドー ゲームキューブ
アドベンチャー | コミック・アニメ | 9月11日発売 | 価格6980円 | セガ | プレイ人数・1〜2
GBAケーブル対応 / モデムアダプタ対応 / ブロードバンドアダプタ対応 / 使用ブロック数・26 / CERO全年齢対象

激闘プロ野球
題字 水島新司
水島新司オールスターズ VS プロ野球

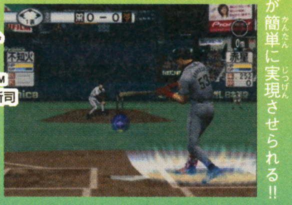

⬅実際にはありえない対決が簡単に実現させられる!!

⬆選手名鑑モードで、お気に入りのキャラクターを鑑賞しよう。

山田太郎や水原勇気などの水島新司キャラクターと実在のプロ野球選手が共演する、夢のプロ野球ゲーム。選手名鑑モードでは、選手のプロフィールを鑑賞することができるぞ!!

いよいよ発売!
ニンテンドー ゲームキューブ
アクション | コミカル | 9月11日発売 | 価格2800円 | ハドソン | プレイ人数・1〜4
GBAケーブル対応 / モデムアダプタ対応 / ブロードバンドアダプタ対応 / 使用ブロック数・2〜6 / CERO全年齢対象

BOMBERMAN GENERATION
ボンバーマン ジェネレーション
ハドソン・ザ・ベスト

昨年6月27日に発売された『ボンバーマン ジェネレーション』の低価格版。さまざまな能力を持つ爆弾を使い分けながら、フィールドに仕掛けられた謎やトラップを解き明かそう!!

⬅アニメチックなボンバーマンが大活躍するぞ!!

⬅バトルモードは最大4人までの同時プレイが可能。

はみだしおたより
このあいだアドバンスを没収され、初めてゲームの大切さがわかりました。（岐阜県・みかん箱）
●アドバンスSPなら布団の中でこっそりできるのに……。ってこと考えちゃダメよ。

ⓒ2001,2003 AlfaSystem Co.,Ltd.All rights reserved. Publishued by Kids Station Inc. ⓒ 2003 Electronic Arts Inc. All Rights Reserved. JAMES BOND, 007, James Bond Gun and Iris Logos and all other James Bond related trademarks TM Danjaq, LLC. James Bond, 007, James Bond Gun and Iris Logos and all other James Bond related properties ⓒ 1962-2003 Danjaq, LLC, and United Artists Corporation. EVERYTHING OR NOTHING is a trademark of Danjaq LLC and United Artists Corporation. ⓒ2003 Electronic Arts Inc. All rights reserved ©1983-2003 TOMY ©1999-2001 SHO-PRO・MBS・JRK (社)日本野球機構公認 プロ野球12球団公認 ⓒSEGA CORPORATION/WOW ENTERTAINMENT INC.2003

はみだしおたより
弟が修正液を使ってると思ったらボンドで修正していた。（島根県・炭多二息子）
●ボンドは乾くと透明になっちゃうから、間違えたところが丸見えよん！

続報！ ゲームボーイ アドバンス

アクション・RPG	2003年発売予定	任天堂	バックアップ機能つき	容量未定
冒険	価格未定	プレイ人数・1	通信ケーブル対応 / GBAケーブル対応	1カートリッジプレイ対応 / CERO全年齢対象

マリオ&ルイージRPG™

マメーリア王国を舞台にマリオたちが大活躍するRPGが登場するぞ！ 平和に暮らすピーチ姫に襲いかかった災難に、あのふたりが立ち向かう！

マリオとルイージの兄弟コンビが冒険の旅へ出発！

クッパをこらしめて平和に暮らしていたマリオたち。ところが、ある日「き・き・きんきゅう事態です！」とピノキオが血相をかえて飛んできた！ いったい何があったのだろうか？ ひとまずマリオたちはピーチ姫がいるお城へ向かうことに……。

⬆のんびりと洗濯物を干しているルイージのところへ突然やってきたキノピオ。いったい何が起こったというの!?

⬅主人公はもちろんこのふたり。今回はふたりがタッグを組んで冒険に出発するのだ。兄弟で力を合わせれば、どんな辛いことだって乗り越えられるね。

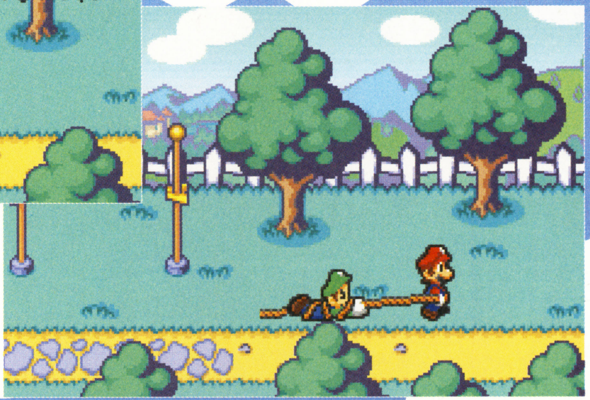

⬅マリオに引きずられてお城へと向かうルイージ。何かお城へ行きたくない事情でもあるのかな!?

たいへんだ！ ピーチ姫の声が奪われちゃった!?

事件はある日突然起こった……。お城に入ってきたナゾの人物がピーチ姫に魔法をかけて、あの美しい声を奪ってしまったのだ！ お城はもう大騒ぎ!! それにしても、何の目的でこんなひどいことをするんだ!?

それは、ある日のできごと

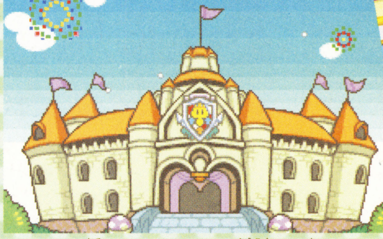

⬆クッパが悪さをしないキノコ王国は平和そのもの。そんな王国に、突然災難が降り掛かろうとは……。

⬇お城に誰か入ってきたぞ。なんとなくあやしい雰囲気……。

⬅突然魔法をかけられてしまったピーチ姫。コイツの目的は!?

©2003 Nintendo Developed by ALPHADREAM

えっ!? あのクッパがマリオに協力?

物語の主人公はマリオとルイージ。だけど今回はいままで敵だったはずのクッパが手助けしてくれることになったのだ!! 飛行艇カメジェットやクッパ軍団など、強力な助っ人をひっさげてマリオたちに力を貸してくれるぞ。これは心強いね！

➡ピーチ姫をさらいに来たようだが、姫の災難を知ってマリオ兄弟に協力することに……。

クッパ

クッパの特訓

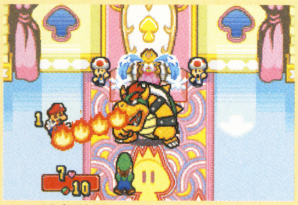

⬅⬆攻撃方法などをキノピオとクッパがトレーニングしてくれるのだ。

クッパの最新兵器"カメジェット"

⬅⬇クッパ自慢の飛行艇カメジェット。空を飛んで移動するときに使うのかな？早く乗ってみたいね。

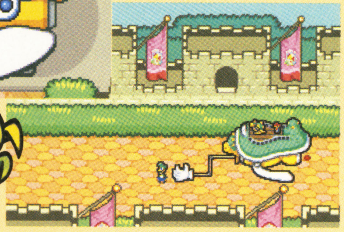

"クッパ軍団"が心強い味方に!?

⬇今回はマリオたちの協力者となったクッパが一声かけるとクッパ軍団が大集合！

⬆ルイージの後ろに並んでいるのがクッパ軍団。どんな活躍をしてくれるのかな!?

見つけたぞ! 魔女ゲラゲモーナ

⬆➡カメジェットで偵察中のマリオたち。にっくきゲラゲモーナを発見！ 絶対に逃がさないぞ!!

魔女ゲラゲモーナ

⬆なんと犯人はマメーリア王国に住む魔女、ゲラゲモーナだった！

ピーチ姫

➡ゲラゲモーナに美しい声を奪われてしまったピーチ姫。しゃべるたびにお城は大混乱に!?

CHECK マリオ&ルイージのふたり組みならではのアクションも満載！

今回はふたりいっしょに冒険をしていくマリオ&ルイージ。それだけに、戦闘ではふたり組みならではのアクションが満載されているのだ。たとえば、ふたりの並び順を変えると技が変化したり、タイミングよくボタンを押せば効果が上がるアクションコマンドなどもあるぞ。

⬅ふたりの位置関係をよく考えて、うまく戦略を立てていこう。作戦次第では、いろんな戦いかたができるよ。

はみだしおたより
早くトイレに行きたい。(京都府・虹色ウルル)
●お行きなさいっ！

はみだしおたより

お風呂に入ってぇ～!!「セーブしたら入るから」と息子。セーブに1時間もかかるんかい!? どんなゲームや?（山口県・ユーリン）

●セーブできるのにわざとセーブをしてないだけですよ。ダマされてますよ。

第1報! ゲームボーイ アドバンス

アクション・アドベンチャー	11月14日発売予定	スクウェア・エニックス	バックアップ機能つき	容量・未定
冒険	価格未定	プレイ人数・未定	通信ケーブル対応	1カートリッジプレイ対応
			GBAケーブル対応	CERO対象年齢・未定

スライムもりもり DRAGON QUEST ドラゴンクエスト 衝撃のしっぽ団

あのスライムが主役のアクションアドベンチャーが登場!

『ドラクエ』でもっとも有名なモンスター、スライムが主人公のアクションゲームが発売だ!

かわいいスライムが大活躍!!

↓スライムが木に突進! 不思議感覚のアクション。

↑ダッシュしているスライムなんて初めて!

スライムならではの不思議アクション!

このゲームの主人公は、小さなスライム。主人公の敵から主役へ大抜擢されたスライムは、柔らかい体を活かしてビヨーンと伸びたり縮んだり、縦横無尽に動きまわるのだ! このスライムを動かす独特な操作感覚は、一度味わうとクセになること間違いなしだぞ!!

ペラペラになっちゃった!

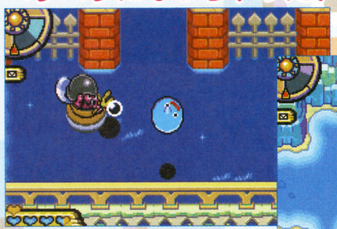

↑ペラペラになって空中遊泳もできる。何だか気持ちよさそう。

↓スライムは水に浮かぶ性質らしい。泳ぎの腕は抜群なのだ。いろんな場所を冒険するぞ!

泳ぎも達者

こんなにのびちゃうぞ!

↑スライムだからこんなに伸びる! こんな動きをする主人公はゲーム史上でもなかなかいないんじゃない?

得意技はなんでも頭に乗せちゃうこと!!

スライムの特徴は伸びたり縮んだりすることばかりじゃない。なんでも頭に乗せることができる、という特技があるのだ! 宝箱やアイテムなどはもちろんのことモンスターだって頭に乗せちゃうぞ。でもいったいなんで!?

➡ももんじゃを頭に乗せて運ぶスライム。なんか楽しそう!

モンスターも乗せちゃう!

↑たこつぼこぞうとスライムのサンドイッチの出来上がり! あんまり食べる気はしないね。

重そうな金塊も平気!

↑大きい金塊まで乗せちゃう。意外と力持ちのスライム。乗せられないものはない!?

ばくだん岩を運んで……

カベを爆破!

↑➡ばくだんいわを運んで、邪魔な岩を爆破! なんてこともできる。

↓すでに開けてある宝箱を運ぶスライム。中身は入っているの?

宝箱の中身は!?

ちょっとしたオシャレ!?

↑貝ガラを頭に乗せていると帽子みたい! スライムもお気に入り。

©2003 ARMOR PROJECT / BIRD STUDIO / SQUARE ENIX All Rights Reserved.

いろいろなスライムが登場する世界を大冒険！

主人公のスライムのほか、このゲームにはさまざまなスライムが登場し、さまざまなリアクションを見せてくれるぞ。いろんなスライムが楽しげに歌ったり、敵に襲われて助けを求めたりするのだ。

種類だけじゃなくリアクションも豊富

⬅キングスライムも登場。ホイミスライムに好かれてる？

トロッコで移動中

⬆トロッコに乗って移動中。帽子をかぶっているのは運転手のホイミスライムかな？

楽しそうに歌っている！

⬅風船が飛ぶなか、すごく楽しそうに歌うスライム。

仲間がピンチだ！

➡助けを求めるスライム。仲間のスライムのピンチなら当然助けてあげなきゃ。でもどうやって助ける？

スライム4段重ね！？

➡色の違うスライムの4段重ね。幸せそうだけど、下のスライムは潰れないのかな。何段重ねまでできるの!?

しっぽの生えたナゾの"しっぽ団"と戦うのだ！

スライムたちの敵は、『ドラクエ』に登場したほかのモンスターたちなんだけど、ちょっと様子が違う。なんとお尻にしっぽが生えているのだ。このしっぽが生えたモンスターたちはしっぽ団と名乗り、どうやら世界征服も企んでいるらしいぞ。しっぽ団とスライムにどんな因縁があるのかは謎だけど、どうやらただごとでは済まないらしい!?

コイツらがしっぽ団！？

⬆ももんじゃにしっぽ団の証であるしっぽが生えている。どうやら彼は一本兵という階級らしい。二本兵もいるのかな？

⬇ホイミスライムが激しい怒りを見せる。いったいしっぽ団にどんな悪さをされたんだろう。

せ、世界征服って！？

⬆2本しっぽが生えたももんじゃたちが、なにやら物騒な話をしているぞ。世界征服って……。それがしっぽ団の目的!?

しっぽつきのドラキーが襲ってきた！

⬆ドラキーになんか不自然なしっぽが生えている！ 4匹のドラキーとスライムでは苦戦は必至だぞ！

⬇いっかくうさぎの角による突進攻撃を食らってしまった。痛そうだけど大丈夫なのかな？

しっぽ団の追撃をかわせ！

⬅しっぽ団の攻撃をダッシュでかわすスライム。

焼きスライムになっちゃう！？

➡敵の炎による攻撃で引火してしまったスライム。なんか蒸発しちゃいそう!?

ゴーレムにもしっぽがある！？

⬆このゴーレムもしっぽ団らしいが、しっぽは何本生えているのかな？ しかし、スライムとゴーレムじゃ分が悪すぎ。

はみだしおたより

『エムブレム』がゲームキューブで出たらどうします？（新潟県・オグマ？）

●そりゃもちろんシーチキンを食べながら喜びます。

続報! ゲームボーイ アドバンス

アクション・RPG	12月12日発売予定	カプコン	バックアップ機能つき	容量・64メガ
冒険・SF	価格各4800円	プレイ人数・1〜2	通信ケーブル対応	1カートリッジプレイ対応
			GBAケーブル対応	CERO対象年齢・未定

なんと『エグゼ4』は2バージョン同時発売!!

ROCKMAN EXE ロックマンエグゼ4 トーナメント レッドサン

ROCKMAN EXE ロックマンエグゼ4 トーナメント ブルームーン

両バージョンはそれぞれ収録されているソウルが違うのだ。ソウルについては右ページを見てくれ。

『レッドサン』に登場するソウル

サーチソウル

ガッツソウル
ファイアソウル
ほか計6体

『ブルームーン』に登場するソウル

ブルースソウル

メタルソウル
ナンバーソウル
ほか計6体

今度はトーナメントバトルだ!

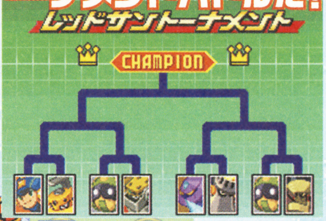

➡勝ち抜き戦であるトーナメントでナビどうしが対決するのだ!

新システム満載!

⬅新システムが追加され、ますますオペレートが楽しくなった。

ココロウインドウでナビとオペレーターがシンクロ!

今作ではカスタム画面にナビの顔が表示されるココロウインドウが加わった。これは、ナビの心の状態を示すウインドウで、オペレーターの出す指示によって変化する。オペレーターの指示が悪いとナビは不安な気持ちになり、ウインドウに表示される顔が不安になる。逆に息のあったオペレーティングをするとフルシンクロ状態になるのだ。

⬆これがココロウインドウだ。ナビの心理状態を表し、オペレーティングの良し悪しの判断材料になる。

これがココロウインドウだ!

オペレーティングが悪いとナビが不安に!

⬅オペレーティングが悪かったせいで、ロックマンの顔が不安になってしまった。これだと信頼関係が崩れてしまう。

オペレーティングがいいとフルシンクロ状態に!

⬆これがフルシンクロ状態のココロウインドウだ。ナビとオペの息が合うとフルシンクロするが効果は謎。

PETが新型になった!

今作からPETのデザインが新しくなったぞ。PETとはこのゲームの世界の携帯端末で、擬似人格を持つネットナビゲーターとコミュニケーションを取ることで誰でも簡単にネットワークに参加できる、という機器だ。ロックマンは主人公、光熱斗のネットナビで、ネットワーク上の電脳世界を舞台にさまざまな事件を解決していくのだ。

はみだしおたより

1週間ぶりに家に帰ると、玄関のあいだにくもの巣が!! 助けて〜! (宮城県・マリオ丸かじり)

●1週間ぶりに家に帰ると、炊飯器の中に得体の知れない生物が!! というのはよくある話ですね!?

© CAPCOM CO.,LTD.2003 ALL RIGHTS RESERVED.

ソウルユニゾンでロックマンが変化する!!

ソウルユニゾンとは、ロックマンが敵ナビとの戦いの中で、敵ナビ独自の戦いかたにロックマンの魂、ソウルが共鳴して姿が変化するというもの。たとえばガッツマンのソウルと共鳴すると、戦闘中になんらかの条件を満たすことでユニゾンし、ガッツソウル状態になってガッツマンの能力が使えるようになるといった具合。

ロックマンとガッツマンが共鳴すればガッツソウルに変身!

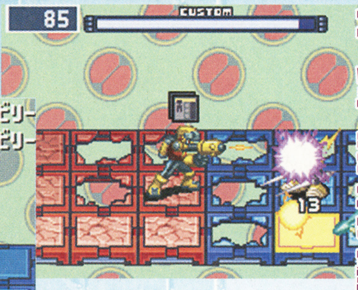

ガッツマシンガン発射!

⬅⬆ガッツマンとソウルユニゾンしたロックマンは、ガッツマンのメイン武器であるガッツマシンガンが使える。

ファイアソウル

ファイアソウルは、ヒノケンのナビ、ファイアマンとユニゾンした姿だ。ファイアソウル状態のロックマンは、チャージショットがファイアアームになり、横一列に強力な炎を放出することができるようになる。属性も炎に変化する?

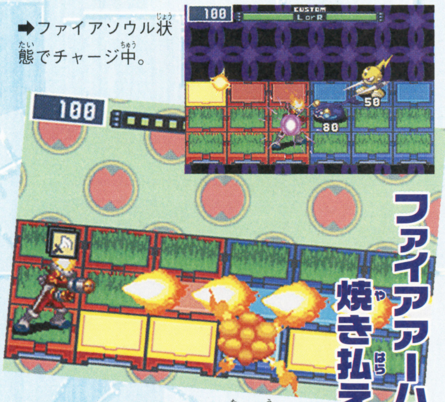

➡ファイアソウル状態でチャージ中。

ファイアアームで焼き払え!

⬆これがファイアソウルの溜め撃ち、ファイアアームなのだ! これは強力!

メタルソウル

『エグゼ3』に登場したたま子のナビ、メタルマンのソウルとユニゾンした状態。性能の詳細は不明だが、メタルマンといえば、強力なパワーによるブレイク攻撃。メタルソウル状態になるとガードを貫くブレイク攻撃が使えるようになるらしいぞ。守りの堅い敵も楽勝!?

ロックマンがパワフルに変化!

⬆メタルソウルなら、ふつうは攻撃中しかダメージを与えられないラウンダ系に対してもブレイク攻撃で楽勝。

ナンバーソウル

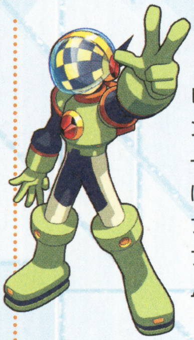

ヒグレの操るナビ、ナンバーマンのソウルを受け継ぐとナンバーソウルになる。このソウルでは、カスタム画面での選択チップが増えるらしいぞ。選択チップが増えた状態なら、プログラムアドバンスも狙いやすい!!

これがナンバーマンの力!?

➡出現チップが通常時の倍の10枚になった。有利にバトルが始められる。

⬅新チップ、バルカンで攻撃するナンバーソウル状態のロックマン。

あの『ボクらの太陽』の主人公ジャンゴが登場する!

実際の太陽の光を使ってゲームをすることで話題となったアクションゲーム、『ボクらの太陽』の主人公ジャンゴが、この『ロックマン エグゼ4』に登場することが決定したぞ! また、ジャンゴが持っている武器である太陽銃"ガン・デル・ソル"もバトルチップとして登場するのだ。これらを使ってロックマンがどう戦うのか、考えただけでワクワクしてくるね!

ジャンゴと吸血鬼が出現!

⬅このジャンゴと吸血鬼は人形らしい。しかし、こんな人形が置いてある理由はなんなんだ!?

太陽銃がチップ化!!

⬆これが太陽銃のチップ。いまのところ効果は謎なのだ!

はみだしおたより

水ピンってダレが作ったの?(東京都・チッチ)

●そりゃやっぱり水ピンのお父さんとお母さんが……。

アクション	12月4日発売予定	コナミ	バックアップ機能つき	容量・64メガ
野球・育成	価格4980円	プレイ人数・1〜2	通信ケーブル対応	1カートリッジ対応
			GBAケーブル対応	CERO対象年齢・未定

パワプロクンポケット6

『パワポケ』シリーズ最新作が登場!!

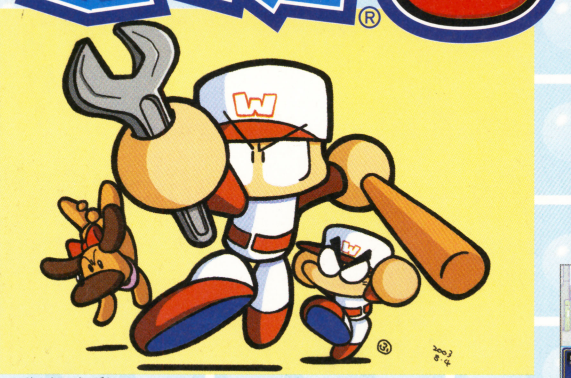

携帯機版の『パワプロ』ともいえる、『パワプロクンポケット』の第6弾がついに登場。基本的な育成システムは、これまでのシリーズと同じだけど、新たな要素が追加されていることが判明したぞ！

⬆基本的なシステムはこれまでのシリーズ同じだぞ。

➡たくさんの能力ポイントを手に入れて、最強の選手を作り上げよう。

⬅町の中を移動するといろいろなイベントも発生。

今作のサクセスは社会人野球編だ！

『パワポケ』シリーズ6作目となる今回のシナリオは、なんと社会人野球編であることが判明。未来からやってきたパワプロ君が、将来の地球に重大な影響をおよぼす潰れかけの町工場に潜入。そして野球で町工場を救うという物語だぞ。

⬇潰れかけの町工場にやってきたパワプロ君。

⬅野球部があるみたいだぞ。

⬆いきなり入社を希望。なぜこの工場に!?

➡志望動機は野球ができるから!?

➡そうそう。会社は遊びじゃないんだぞ！

⬆熱い意気込みを語るパワプロ君。果たして結果は!?

社会人野球だ!!

登場人物を公開

このゲームでは野球部の先輩や恋人候補の女の子など、サクセスモードを盛り上げてくれるさまざまな人物が登場する。そこで、現在判明している登場人物をまとめて紹介しちゃいましょう。果たしてどんな人物が登場するのかな？

⬅主人公の友人となる山田君。決して亀田君ではありません。山田君です。

➡野球部の青野先輩。頼りなさそう!?

⬅事務担当の秋本彩。メガネを取ったら美人かもね。

➡金融業を営む黒松。すごく怖そうな人だなぁ。

⬅高校の先輩、和桐沙耶。彼女を恋人にできるかな？

曜日の概念が導入された

今作からなんと、曜日の概念が導入された。この要素のポイントは、日曜日しか休みがとれなくなったこと。効率よく選手を育てていかなければならないのだ。

⬆日曜日以外は、仕事や練習しかできなくなったのだ。

⬆日曜日にはしっかり休みをとらないと、練習でケガをするぞ。

パワポケポイントでゲット

サクセスで完成した選手の能力によって、ポイントが発生することが判明。このポイント使って、サクセスを有利に進められるアイテムを購入できるのだ。

⬆購入したアイテムはつぎのサクセスに持ち込むことができるのだ。

⬆アイテム以外にも購入できるモノがあるらしいぞ。

はみだしおたより
眠いです……。（群馬県・匿名希望）●あなたにつられて、返事を書いているうちに眠くなってきました……。

©2003 Konami Computer Entertainment Studios　(社)日本野球機構公認 NPB BIS プロ野球公式記録使用

第1報！ ゲームボーイ アドバンス®

アドベンチャー	2004年2月予定	セガ	バックアップ機能つき	容量・未定
コミュニケーション	価格未定	プレイ人数・1	通信ケーブル対応	1カートリッジプレイ対応
			GBAケーブル対応	CERO対象年齢・未定

リリパット王国™
The Lilliput Kingdom
〜リリモニといっしょプニ！〜

モーニング娘。や後藤真希、保田圭が声優をつとめるテレビ番組『ティンティンTOWN!』がついにゲームになった!!

リリモニたちと仲よくお店をやるプニ♪

テレビでおなじみのリリモニたちといっしょに遊べるアドベンチャーゲームが登場。不思議な国、リリパット王国に迷い込んでしまった主人公は、“リム”と呼ばれるエネルギーを集めることに……。お店で商品を売って、多くのリムを集めよう！

⬆リリモニたちの願いをかなえてあげれば友だちになれる。まずは悩みをどんどん聞いてあげちゃおう。

⬆リリモニたちと会話をすれば、仲よくなってくれるかもしれない。友好度を上げていこう。

仲よくなったらイイコトがあるプニ♥

⬆➡友だちになれれば手助けしてくれるコトも！

⬆アイテム捜しにリリモニが協力してくれる。リリモニといっしょに探険に出かけられるぞ！

夢と希望のエネルギー “リム”を集めて人間界へ帰るプニ！

お店で花や木の実などのアイテムを売ると、“リム”をゲットできる。珍しいアイテムを捜し出してきて売れば、よりいっそう多くのリムをもらえるのだ。

⬇➡貴重なアイテムは、特定の曜日や時間じゃないと見つけられないぞ。

た〜くさんリムをあつめるプニ

⬅おなかがすいてるなら食べ物をプレゼントしてあげよう。

⬅リリモニたちはひとりずつ不思議な力を持っている。

はみだしおたより
編集部は広いの？（岐阜県・ヨッシー将軍）
●編集者全員が荷物（集めた食玩系フィギュアやおもちゃ、マンガ、音楽CDなどを含む）を整頓すれば、広いハズです。きっと。

©2003 リリパット王国製作委員会 ©SEGA/OVERWORKS,2003

ゾンビになってみたい♥（奈良県・ジェームス・マーカス）●あんまりオススメできませんが、どうしてもというのなら……ハイチに行ってみましょう。

第1報！ ゲームボーイ アドバンス®

シミュレーション	冬発売予定	カプコン	バックアップ機能つき	容量未定
裁判	価格4800円	プレイ人数・1	通信ケーブル対応	1カートリッジプレイ対応
			GBAケーブル対応	CERO全対象年齢・未定

逆転裁判3

ぎゃくてんさいばん

『逆転裁判』シリーズの最新作が登場！

鋭い推理とハイテンションなセリフでおなじみの法廷バトルゲーム、『逆転裁判』シリーズの最新作が登場！　今作では、主人公の成歩堂龍一が、弁護士になるまえに巻き込まれた事件が舞台になるのだ。

舞台は『逆転裁判』から5年まえ

今回の設定は1作目の5年まえ。事件に巻き込まれた大学生成歩堂の依頼を、新米弁護士の綾里千尋が受けるのだ。

⬅雨の中の口論が事件の引き金に？

⬆➡倒れた男のそばには成歩堂が……。本当に犯人なのか？

成歩堂が被告人!?

⬆成歩堂の依頼を受けた弁護士は、若き日の綾里千尋。まだまだ新米弁護士の時代だ。

⬅被告人として登場する成歩堂の容疑を晴らせるか!?

⬅おなじみの「意義あり！」ポーズも健在。

成歩堂龍一

綾里千尋

続報！ ゲームボーイ アドバンス®

RPG	10月24日発売予定	任天堂	バックアップ機能つき	容量・128メガ
冒険・ファンタジー	価格4800円	プレイ人数・1	通信ケーブル対応	1カートリッジプレイ対応
			GBAケーブル対応	CERO全年齢対象

ORIENTAL BLUE 青の天外

オリエンタルブルー
ーあおのてんがいー

やりごたえ抜群のゲームシステムを紹介

本格RPG『天外魔境』シリーズの最新作。先月号で紹介した個性的なキャラクターが彩るシナリオに続き、今回はゲームシステムについての情報をくわしく紹介しよう。システムの核となるマ石は、プレイヤーの工夫しだいで秘められた効果をつぎつぎと発揮することができるのだ。

マ石システムを使いこなせるか？

『オリエンタルブルー』の世界では、これまでのRPGのようにキャラクターがレベルごとに覚える魔法はない。そのかわり、魔力が封じ込められたマ石を使うことによって、魔法と同じ効果を発揮することができるのだ。マ石は体力の回復や戦闘の攻撃に使えるほか、マ石どうしを合成して新しいマ石に変えたり、装備品と融合させてパワーアップすることもできるぞ。

⬆マ石は1度使うとなくなる消耗品。回復用マ石はたくさん欲しい。

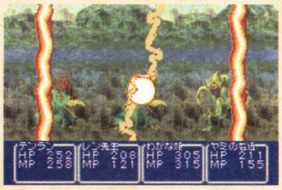
⬆戦闘中は攻撃用のマ石が威力を発揮する。敵の群れを蹴散らせ！

マ石を合成する

⬅いろいろな組み合わせを試すことで、さまざまな合成ができるのだ。

➡合成で新しい効果を持つマ石を作り出そう。

マ石を装備品に融合

⬅町の改造屋に行けば、マ石と装備品を融合させることができる。

➡融合したマ石によって、装備品の能力が変化！

©CAPCOM CO., LTD. 2003 ALL RIGHTS RESERVED.©　2003 HUDON SOFT/ ©　2003 RED Licesed to Nintendo

第1報！ ゲームボーイ アドバンス

アクション	冬発売予定	バンプレスト	バックアップ機能つき	容量・64メガ
コミック	価格未定	プレイ人数・1～2	通信ケーブル対応	1カートリッジプレイ対応
			GBAケーブル対応	CERO対象年齢・未定

金色のガッシュベル!! うなれ！友情の電撃

コミックなどで大人気の『金色のガッシュベル!!』が対戦アクションゲームになった！ 原作でおなじみのキャラクターを操作してバトルを勝ち抜こう。

高嶺清麿となってサバイバルバトルをくり広げよう!!

←魔物の子が持つ"魔本"を使って戦うのだ。

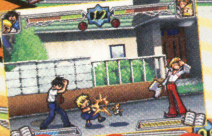

←↓原作でおなじみのレイコムやコルルも登場。

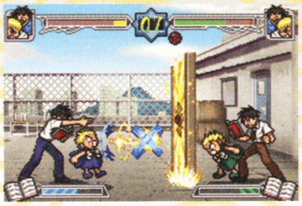

→ストーリーモードのほかに、対戦プレイも可能。

←簡単な操作でド派手な技を発動できるぞ。

原作でおなじみのキャラクターたち

続報！ ゲームボーイ アドバンス

アクション	12月18日発売予定	セガ	バックアップ機能つき	容量・64メガ
アニメ・冒険	4980円	プレイ人数・1	通信ケーブル対応	1カートリッジプレイ対応
			GBAケーブル対応	CERO全年齢対象

ASTRO BOY 鉄腕アトム アトムハートの秘密

パンチ！ キック!! フィンガービーム!!! ぼくらのアトムが地球を救う

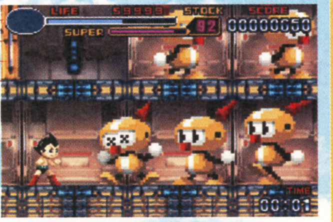

←敵の本拠地にはロボットが!!

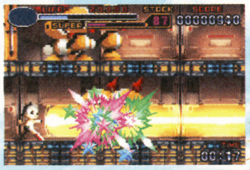

←やさしい心を持ち平和を望むロボット、アトム。

10万馬力で敵を叩け！

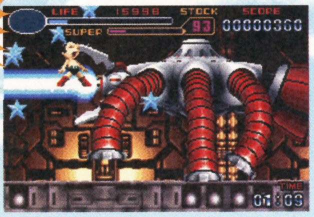

←足の長い巨大ボス"ジオワーム"と大決戦。

アニメが放映中の『アストロボーイ・鉄腕アトム』が、アクションゲームになって登場。フィンガービームやアームキャノンなどの必殺技で闘い抜こう！

←ときには空を飛んで戦うことも。

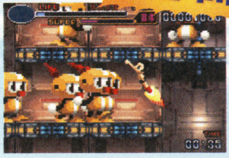

←ピンチのときは飛んで逃げろ。

続報！ ゲームボーイ アドバンス

アクション	12月4日発売予定	セガ	バックアップ機能つき	容量・未定
コミカル	価格4980円	プレイ人数・1～4	通信ケーブル対応	1カートリッジプレイ対応
			GBAケーブル対応	CERO対象年齢・未定

ソニックバトル™

ソニックやナックルズなど、おなじみのキャラクターが登場する爽快アクションゲーム。初登場のキャラクター"エメル"をエッグマンから守り抜き、大事に育てていくと強く成長するぞ。どんどん技を覚えさせれば、ソニックよりも強くなるかもしれないのだ！

シリーズ初登場のロボット エメル

↑技を覚えたエメルは超強力!! ソニックやテイルスの得意技を自在に使えるのだ。

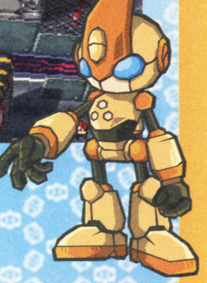

エッグマンからエメルを守れ!!

↑対戦で"チップ"を集めたら、エメルに覚えさせてみよう。

←簡単な操作で多彩なアクションが楽しめちゃうのだ。

はみだしおたより
カレーには何を入れますか？（兵庫県・きゅうちゃん）
●このあいだ、手がすべってたわしを入れてしまいました。

©雷句誠／小学館・フジテレビ・東映アニメーション ©BANPRESTO 2003 ©Hitmaker/SEGA,2003 ©TezukaProductions ©Tezukaproductions・SPEJ Original Game ©SEGA ©SONICTEAM/SEGA,2003

はみだしおたより

自分、不器用ですから……。（山形県・3年11組）●いや、はがきを見る限り、少なくとも字はキレイだよ。

第1報! ゲームボーイ アドバンス®

アクション	2004年1月発売予定	ハドソン	バックアップ機能つき	容量・32メガ
バラエティー	価格未定	プレイ人数・1	通信ケーブル対応	1カートリッジプレイ対応
			GBAケーブル対応	CERO対象年齢・未定

ガチャあぷ

iアプリで大人気の『着信☆あぷり♪』がアドバンスに登場!

携帯電話のiアプリ『着信☆あぷり♪』の55種類のゲームが、これ1本で遊べる！ シューティングやパズルなど、さまざまなジャンルのゲームを収録しているぞ。

⬅名作シューティングゲーム『スターソルジャー』も収録しているぞ。

➡なんと55種類ものゲームがまとめて楽しめるのだ！

⬆ゲームをクリアーすると、メダルがもらえる。メダルを集めると……!?

⬅ミニゲームは、このガチャガチャから出現するのだ。

➡ジャンルは多彩。スポーツゲームでだって熱くなれるのだ。

第1報! ゲームボーイ アドバンス®

アクション	冬発売予定	ロケットカンパニー	バックアップ機能つき	容量・未定
近未来	価格各4800円	プレイ人数・1～2	通信ケーブル対応	1カートリッジプレイ対応
			GBAケーブル対応	CERO全年齢対象

ガチャステ! ダイナデバイス2

フェニックス/ドラゴン

“ダイナ”と呼ばれるモンスター型ユニットのカスタマイズが楽しい『ダイナデバイス』の第2弾が登場。武器、脚部などに分かれるパーツ“デバイス”でダイナを強化して、バトルに挑もう。バトル間のフィールドマップでは、さまざまな情報が入手できるぞ。

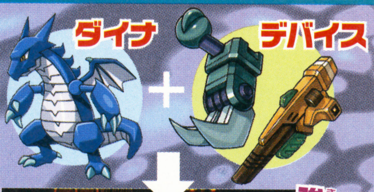

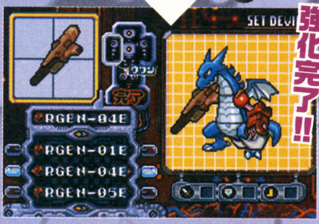

⬆ダイナをデバイスでパワーアップ！ 組み合わせパターンは何億通りにもなるぞ。

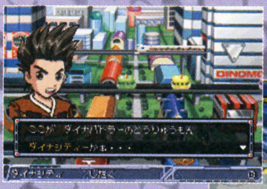
⬅フィールドマップではカスタマイズの情報が聞けることも。

⬇デバイスは“ガチャステ”と呼ばれる装置からゲット！

⬆強化したダイナでバトル！ 3対3のタッグバトルが楽しめるぞ。

“ダイナ”をデバイスでパワーアップ!!

第1報! ゲームボーイ アドバンス®

アクション	11月14日発売予定	エレクトロニック・アーツ	バックアップ機能つき	容量・64メガ
映画	価格4800円	プレイ人数・1～2	通信ケーブル対応	1カートリッジプレイ対応
			GBAケーブル対応	CERO全年齢対象

ハリー・ポッター クィディッチ ワールドカップ

大ヒット映画『ハリー・ポッター』シリーズに登場する、魔法のホウキを使ったスポーツ“クィディッチ”が楽しめるアクションゲーム。ホウキで空中を自在に飛んで、相手ゴールにボールを入れよう。必殺技“スペシャルムーブ”を使って、目指せワールドカップ優勝！

⬅魔法界のスポーツ、クィディッチに挑戦！

魔法界の人気スポーツ“クィディッチ”に挑戦!!

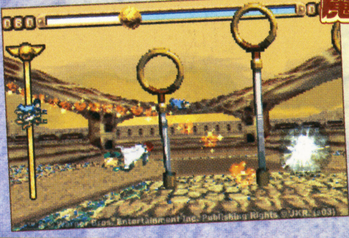
⬅この輪がゴール。ボールを入れると得点。

⬅⬆ゲームモードやステージも多種多彩なのだ。

➡スペシャルムーブでチャンスをつかめ！

ⓒ2004 HUDSON SOFT ⓒ2003 ロケットカンパニー ⓒ2003 Electronic Arts Inc. All rights reserved. All other trademarks are the property of their respective owners.
HARRY POTTER and all related characters and elements are trademarks of and ⓒWarner Bros. Entertainment Inc. Harry Potter Publishing Rights ⓒ JKR. WBIE LOGO,WB SHIELD:™ &ⓒWarner Bros.Entertainment Inc.

続報！ ゲームボーイ アドバンス

アクション	10月16日発売予定	ハドソン	バックアップ機能つき	容量・64メガ
バラエティー	価格4800円	プレイ人数・1～4	通信ケーブル対応	1カートリッジプレイ対応
			GBAケーブル対応	CERO対象年齢・未定

ボンバーマンジェッターズ ゲームコレクション

お手軽ゲームがぎっしり詰まったお徳ゲーム！

人気アニメ『ボンバーマンジェッターズ』のキャラクターが総出演するバラエティーゲーム。ピンボールやバトルゲームなどの誰でも楽しめるゲームを多数収録。ミニゲームの中には、通信ケーブルを使ってカートリッジを差していないアドバンスにコピーできるポケットゲームもあるぞ。

⬅⬇対戦アクションやパズルゲームも楽しめる。いつまで遊んでも飽きることはないぞ!!

すべてのゲームを極められるかな!?

イラストを集めよう！

ピンボールで一定の条件を満たしたり、ポケットゲームでハイスコアを出すとボンバーマンのイラストがもらえるぞ。

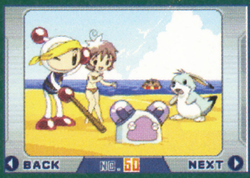

⬅イラストは全60種類。コンプリートを目指せ。

続報！ ゲームボーイ アドバンス

RPG	10月24日発売	バンプレスト	バックアップ機能つき
キャラクター・冒険	価格5800円	プレイ人数・1	通信ケーブル対応
			GBAケーブル対応
			容量・64メガ
			1カートリッジプレイ対応
			CERO全年齢対象

豪翔伝 崩界の輪舞曲

デビルマンやマジンガーZなど、人気マンガ家の永井豪と石川賢が生み出したダイナミックワールドキャラが集結したRPG。ほかにも本作のためだけに描き下ろされたオリジナルキャラも登場。イベントの選択しだいでは、物語や仲間になるキャラが変化するのだ!!

➡仲間になったキャラはキャラ図鑑に登場！

第1報！ ゲームボーイ アドバンス

アクション	12月発売予定	エレクトロニック・アーツ	バックアップ機能つき
映画	価格4800円	プレイ人数・1～2	通信ケーブル対応
			GBAケーブル対応
			容量・64メガ
			1カートリッジプレイ対応
			CERO対象年齢・未定

007 エブリシング オア ナッシング（EVERYTHING OR NOTHING）

人気映画『007』を題材にしたアクションゲームが登場。諜報部員（エージェント）として、敵を欺く策略や大胆不敵な攻撃を使い分けながらミッションをこなしていこう。通信ケーブルでマルチプレイも楽しめるぞ！

⬅エジプトやニューオリンズが舞台だ。

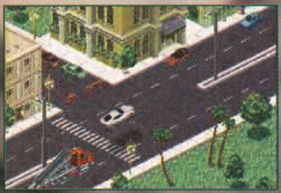

⬆クルマを操作するカーアクションが楽しめるミッションもあるぞ！

第1報！ ゲームボーイ アドバンス

パズル	11月21日発売予定	メトロ・スリーディジャパン	バックアップ機能つき
パズル	価格4800円	プレイ人数・1～2	通信ケーブル対応
			GBAケーブル対応
			容量・32メガ
			1カートリッジプレイ対応
			CERO対象年齢・未定

パズにん ～うみにんのパズルでにむ～

癒し系キャラ、うみにんが登場するパズルゲーム。制限時間内に画面に配置された宝石を体当たりで破壊し、中に閉じこめられた星の生物たちを救出しよう。ステージには多彩な仕掛けやアイテムが用意されているぞ。

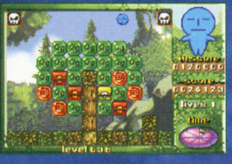

⬅体を宝石と同じ色にすれば破壊可能だ。

⬆上下に跳ね返りながら移動するうみにん。うまく宝石にぶつかろう。

第1報！ ゲームボーイ アドバンス

アクション	2004年1月8日発売予定	エレクトロニック・アーツ	バックアップ機能つき
RPG	価格4800円	プレイ人数・1～2	通信ケーブル対応
			GBAケーブル対応
			容量・128メガ
			1カートリッジプレイ対応
			CERO対象年齢・未定

ロード・オブ・ザ・リング 王の帰還

超大作映画『ロード・オブ・ザ・リング／王の帰還』の映画公開に合わせて発売されるアクションRPG。冥王サウロンの魔の手から国を解放するために、冒険に旅立とう。映画と同じように選んだキャラクターごとの物語やステージが用意されているぞ。

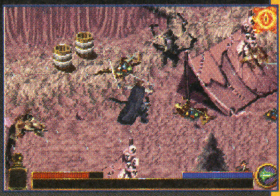

➡敵を倒してアイテムや経験値を入手しよう。

⬅映画のシーンを使用したイベントが楽しめるぞ。

はみだしおたより

鈴木の口が閉まらない。（新潟県・鈴木の友人）

●修学旅行までには直さないと、シカセンベイとか入れられちゃうぞ、鈴木!!

©2003 HUDSON SOFT ©HUDSON/小学館・テレビ東京・NAS ©ダイナミック企画 ©BANPRESTO ©BANPRESTO 2003 EVERYTHING OR NOTHING Interactive Game (all source code, all other software components and certain audiovisual components only) ©2003 Electronic Arts Inc. EVERYTHING OR NOTHING Interactive Game (certain audiovisual components) © 2003 Danjaq, LLC, and United Artists Corporation. JAMES BOND, 007, James Bond Gun and Iris Logos and all other James Bond related trademarks TM Danjaq, LLC. James Bond, 007, James Bond Gun and Iris Logos and all other James Bond related properties © 1962-2003 Danjaq, LLC, and United Artists Corporation. EVERYTHING OR NOTHING is a trademark of Danjaq, LLC, and United Artists Corporation. ALL RIGHTS RESERVED. Triumph is a registered trademark of Triumph Designs Ltd. All rights reserved. Licensed from Dr. Ing. h.c. F. Porsche AG under certain Patents. Porsche, the Porsche Crest, and Cayenne are registered trademarks of Dr. Ing. h.c.F. Porsche AG. ASTON MARTIN and the ASTON MARTIN LOGO are trademarks owned and licensed by Aston Martin. © 2003 Aston Martin Lagonda Ltd. All other trademarks are the property of their respective owners. ©2002 Metro3D, Inc. All Rights Reserved. Game Software ©2002Frame Studios Interactive. All Rights Reserved. Metro3D and the Metro3D logo are registered trademarks of Metro3D, Inc.Frame Studios and the Frame Studios logo are trademarks of Frame Studios Interactive. © 2001 NCS/X-Nauts. All rights reserved. Umininn and Umininn logo. © MMIII New Line Productions, Inc. All Rights Reserved. The Lord of the Rings, The Return of the King and the names of the characters, items, events and places therein are trademarks of The Saul Zaentz Company d/b/a/ Tolkien Enterprises under license to New Line Productions, Inc. Game Code and certain audio visual elements © 2003 Electronic Arts Inc. All rights reserved.

はみだしおたより

ぼくはずっと出しかたを知らなかった。（東京都・カビスケ）

●それって何の出しかたぁ？　ほら、声に出して言ってみなさいよぉ。ウッヒョッヒョッ。

第1報!! ゲームボーイ アドバンス®

パズル	10月31日発売予定	サクセス	バックアップ機能つき / 通信ケーブル対応 / GBAケーブル対応 / 容量32メガ / 1カートリッジプレイ対応
パズル	価格3480円	プレイ人数・1	—

みんなのソフトシリーズ 上海 Shanghai™

➡単純なルールと奥深さがやみつきに!!

パズルゲームの定番ソフトが低価格で登場。同じ絵柄で、なおかつ左右どちらにもほかの牌が隣接していないないものをふたつずつ消していこう。

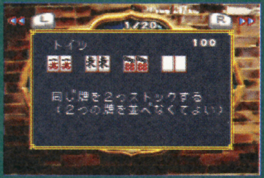

⬅消去した牌で役を作るスコアアタック。

第1報!! ゲームボーイ アドバンス®

パズル	10月31日発売予定	サクセス	バックアップ機能つき / 通信ケーブル対応 / GBAケーブル対応 / 容量・32メガ / 1カートリッジプレイ対応
パズル	価格3480円	プレイ人数・1	—

みんなのソフトシリーズ ZOOO（ズー）

インターネットや携帯電話用ゲームとして話題を呼んでいるパズルゲーム。同じ動物を3匹並べて捕まえよう！　タイムアタックやクエストなど、他機種版にはないモードが大充実!!

シンプルだけど奥深い！

⬅決められた課題をこなすクエスト。

第1報!! ゲームボーイ アドバンス®

テーブルゲーム	10月31日発売予定	エム・ティー・オー	バックアップ機能つき / 通信ケーブル対応 / GBAケーブル対応 / 1カートリッジプレイ対応
麻雀	価格2980円	プレイ人数・1〜4	—

みんなのソフトシリーズ みんなの麻雀

テーブルゲームの定番である麻雀ゲームが“みんなのソフトシリーズ”として低価格で登場。思考が異なる7人のキャラと対戦を楽しもう。

➡低価格ながらキレイなグラフィックで牌も見やすい。

⬇コンピューターとの対戦以外にも最大4人まで同時プレイ可能!!

第1報!! ゲームボーイ アドバンス®

アクション・アドベンチャー	11月発売予定	エム・ティー・オー	バックアップ機能つき / 通信ケーブル対応 / GBAケーブル対応 / 容量・32メガ / 1カートリッジプレイ対応
パズル	価格3980円	プレイ人数・1	—

みんなのソフトシリーズ ひょっこりひょうたん島 ドン・ガバチョ大活躍の巻

⬅邪魔な盗賊はトラップを仕掛けて退治!!

懐かしの人形劇『ひょっこりひょうたん島』が題材のアクションゲーム。ドン ガバチョを操作して、盗賊に邪魔されないようにお宝を集めるのが目的だ。

➡おなじみのキャラが登場するミニゲームも楽しめる。

続報! ゲームボーイ アドバンス®

アクション・RPG	12月11日発売予定	コナミ	バックアップ機能つき / 通信ケーブル対応 / GBAケーブル対応 / 容量・128メガ / 1カートリッジプレイ対応
アニメ・ホラー	価格4980円	プレイ人数・1	CERO全年齢対象

ゲゲゲの鬼太郎 危機一髪！妖怪列島

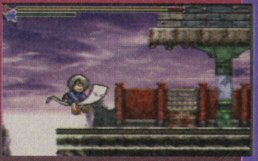

➡おなじみの一反木綿が仲間になるぞ！

妖怪マンガの傑作がアクションRPGとなって登場!!　妖怪列島となった日本各地にいるボスを倒そう。ステージクリアー後はプレイの評価も出るぞ。

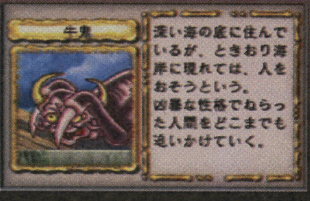

⬅妖怪図鑑で出会った妖怪の特徴を調べられる。

続報! ゲームボーイ アドバンス®

アクション	11月21日発売予定	カプコン	バックアップ機能つき / 通信ケーブル対応 / GBAケーブル対応 / 容量・64メガ / 1カートリッジプレイ対応
ファンタジー	価格4800円	プレイ人数・1〜2	CERO全年齢対象

Disney's ミッキーとドナルドのマジカルクエスト3

⬅今回の冒険は本の中が舞台となる。

ミッキーとドナルドが活躍するアクションゲーム。通信ケーブルを使えば、ミッキーとドナルドの協力プレイが可能。ふたりでキングピートをやっつけよう!!

➡難度の高いステージも協力すれば簡単。

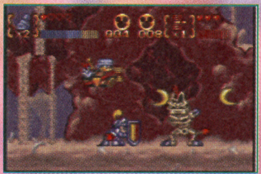

Shanghai ⓒ Activision, Inc and the word ‘Shanghai’ is a trademark of Activision, Inc. throughout the world except Japan. Shanghai ⓒ SUNSOFT and the word ‘Shanghai’ is a trademark of SUNSOFT only in Japan. ⓒ2003 SUCCESS ⓒBUDDIEZ.inc LICENCE to SUCCESS ⓒ2003 MTO Inc. ⓒ井上ひさし／山本護久・ひとみ座・NEP21 キャラクターデザイン 片岡昌 ⓒ2003 MTO Inc. ⓒ水木プロ ⓒ2003 KONAMI & konami Computer Entertainment Japan ⓒ2003 Disney ⓒDeveloped by CAPCOM CO.,LTD.

第1報! ゲームボーイ アドバンス

格闘・アクション	12月発売予定	アタリ	バックアップ機能つき / 通信ケーブル対応 / GBAケーブル対応 / 容量128メガ / 1カートリッジプレイ対応
キャラクター	価格4800円	プレイ人数・1～4	CERO全対象年齢・未定

ゴジラ 怪獣大乱闘 アドバンス

多人数対戦格闘がアツい!

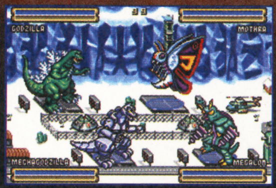

⬅通信ケーブルを使った1対3のバトルもできる。

ゴジラやキングギドラ、モスラなど映画館でおなじみの怪獣たちが大暴れする格闘ゲーム! ゲームキューブ版同様、対戦モードが多彩なのだ!

続報! ゲームボーイ アドバンス

アドベンチャー	12月発売予定	エポック社	バックアップ機能つき / 通信ケーブル対応 / GBAケーブル対応 / 容量・64メガ / 1カートリッジプレイ対応
育成・収集	価格各4800円	プレイ人数・1	CERO全対象年齢・未定

シルバニアファミリー 妖精のステッキとふしぎの木 マロンイヌの女の子

大人気のフィギュア『シルバニアファミリー』のアドベンチャーゲーム。シルバニアの村での暮らしは文通やお母さんのお手伝いなど、楽しいイベントがいっぱい! 初期のシルバニア図鑑も見られるぞ。

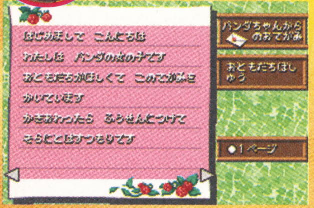

⬅カワイイ便せんを見つけて手紙を出そうよ!

第1報! ゲームボーイ アドバンス

RPG	12月発売予定	タカラ	バックアップ機能つき / 通信ケーブル対応 / GBAケーブル対応 / 容量128メガ / 1カートリッジプレイ対応
コミック・アニメ	価格6800円	プレイ人数・1～4	CERO対象年齢・未定

冒険遊記 プラスターワールド EX 伝説のプラストゲート

フィギュアとの連動で楽しさ倍増の『プラスターワールド』シリーズ最新作! しかも前作『～伝説のプラストゲート～』の完全版まで収録され、2本のRPGが楽しめるお得な1本なのだ! 4人対戦できるアクションモード"VSプラストオンバトル"もアツいぞ!

⬅自分のプラスターを使って対戦できるぞ!

続報! ゲームボーイ アドバンス

アクション	10月9日発売予定	コナミ	バックアップ機能つき / 通信ケーブル対応 / GBAケーブル対応 / 容量128メガ / 1カートリッジプレイ対応
音楽	価格4980円	プレイ人数・1～3	CERO対象全年齢

マーメイドメロディー ぴちぴちピッチ

⬅歌と踊りの得点が表示される。

少女コミック『ぴちぴちピッチ』のキャラクター"るちあ"、"はのん"、"リナ"が歌って踊るのだ! 画面のカーソルに合わせてボタンを入力し、美しいハーモニーを奏でちゃおう。同じ曲でもキャラクターによって踊りが違うぞ。

⬆うまくプレイすると、歌にエコーがかかって超盛り上がるよ!

続報! ゲームボーイ アドバンス

アクション	12月4日発売予定	コナミ	バックアップ機能つき / 通信ケーブル対応 / GBAケーブル対応 / 容量128メガ / 1カートリッジプレイ対応
アニメ・ボクシング	価格4980円	プレイ人数・1～2	CERO対象全年齢

あしたのジョー まっ赤に燃え上がれ!

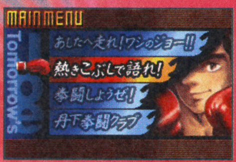

⬅ストーリー以外にも盛りだくさん!

ボクシングマンガ永遠の名作『あしたのジョー』が、アクションゲームになって登場だ。原作にそったストーリーとアニメさながらの臨場感あふれる画面はファン必見! 力石徹やホセ・メンドーサとの死闘を再現できるぞ!

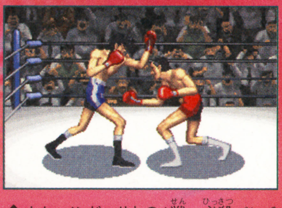

⬆ホセ・メンドーサとの1戦。必殺パンチ"コークスクリュー"に気をつけろ!

続報! ゲームボーイ アドバンス

ボードゲーム	11月1日発売予定	トミー	バックアップ機能つき / 通信ケーブル対応 / GBAケーブル対応 / 容量32メガ / 1カートリッジプレイ対応
キャラクター	価格4800円	プレイ人数・1～4	CERO対象年齢・未定

サンリオピューロランド オールキャラクターズ

⬅キティちゃんのミニゲーム。ケーキ作りかな?

サンリオの人気キャラクターが集結したすごろくゲーム。キティちゃんをはじめプリン、クリン、マイメロディーなど、なんと85種類ものキャラクターが勢揃い! お気に入りのキャラクターとお友だちになるとスペシャルカードがもらえるぞ!

⬅すごろくはピューロランドがモチーフなのだ。

はみだしおたより

やれ!(静岡県・風の男)

●やだ。絶対にやだ。どんなに頼まれてもやだ。死んでもやらない! つーか死んだらできない!?

ⓒGodzillaⓡ: Kaiju Dairanto Adobansu ⓒ2002-2003 Atari, Inc. All Rights Reserved. Manufactured and marketed by Atari Japan K.K.Developed by WayForward Technologies. All other trademarks are the property of their respective owners.c1992-2003 Toho Pictures, Inc. ? & ⓒ1954,2003 TOHO CO., LTD ⓒ2003 EPOCH CO.,LTD. ⓒAIC ⓒTAKARA/プラスター製作委員会/テレビ東京・NAS ⓒ TAKARA CO.,LTD.2003 ⓒ講談社・ウィーヴ・テレビ愛知／ぴちぴちピッチ製作委員会 ⓒ2003 KONAMI & Konami Computer Entertainment Japan ⓒ高森朝雄・ちばてつや/講談社 ⓒ2003 KONAMI＆KonamiComputer Entertainment ⓒ'76,'79,'84,'85,'86,'88,'89,'90,'92,'93,'96,'97,'98,'99,'02,'03 SANRIO CO.,LTD.

はみだしおたより

ドクターペッパーを売っている自動販売機がありました。（神奈川県・匿名希望）

●お～！ ドクターペッパーですか！ おいしいよねぇ～ え？ もしかしてキライなの？

いよいよ発売！ ゲームボーイ アドバンス

RPG	9月4日発売予定	コナミ	バックアップ機能つき / 通信ケーブル対応 / GBAケーブル対応
コミック・アニメ	価格4980円	プレイ人数・1	容量128メガ / 1カートリッジプレイ対応 / CERO全年齢対象

ゲットバッカーズ 奪還屋 邪眼封印！

➡相も変わらずド派手なバトルシーンなのだ。

人気の『ゲットバッカーズ』もいよいよシリーズ第3弾。前作で好評を博したバトルシステムをさらにパワーアップした"インタラクティブ・バトルシング"は迫力満点だぜ！

⬅オリジナルストーリーが楽しみだね。

いよいよ発売！ ゲームボーイ アドバンス

アクション	9月5日発売予定	エム・ティー・オー	バックアップ機能つき / 通信ケーブル対応 / GBAケーブル対応 / 容量・32メガ
コミック・アニメ	価格4800円	プレイ人数・1	1カートリッジプレイ対応 / —

おじゃる丸 月光町 さんぽでおじゃる

ご存じ『おじゃる丸』が大活躍のアクションゲーム！ 月光町を舞台にした、横スクロールのステージは全部で8つ。"シャク"を使いこなして進もう！

➡シャクは敵を追い払うだけでなく、いろいろ役立つぞ。

⬇ステージクリアー後のおじゃる丸の和歌が最高なのです！

いよいよ発売！ ゲームボーイ アドバンス

アドベンチャー	9月5日発売予定	マーベラスインタラクティブ	バックアップ機能つき / 通信ケーブル対応 / GBAケーブル対応 / 容量・64メガ
ファッション	価格4800円	プレイ人数・1～2	1カートリッジプレイ対応 / —

新きせかえ物語

おしゃれになりたい女の子にピッタリのアドベンチャーゲーム『新きせかえ物語』。友だちとの楽しい会話や、アルバイトなどイベントが満載！ もちろんおしゃれも楽しめるよ。

⬆公園で友だちになった文香ちゃんとお茶してるとこ。お家に誘われちゃったぞ！

⬅外出まえの服装チェックを忘れずにね。

いよいよ発売！ ゲームボーイ アドバンス

パズル	9月11日発売予定	コナミ	バックアップ機能つき / 通信ケーブル対応 / GBAケーブル対応 / 容量64メガ
アニメ	価格5800円	プレイ人数・1～2	1カートリッジプレイ対応 / CERO全年齢対象

わがまま☆フェアリー ミルモでポン！ 対戦まほうだま

⬅みんなが楽しめる、いわゆる"落ちゲー"タイプ。

おちゃめな妖精ミルモたちが大活躍のパズルゲーム。ストーリーモードではアニメでおなじみのキャラクターたちが登場するぞ。ファンは要チェックだ！

➡はちゃめちゃなストーリーが超楽しいよ！

いよいよ発売！ ゲームボーイ アドバンス

RPG	9月12日発売予定	アトラス	バックアップ機能つき / 通信ケーブル対応 / GBAケーブル対応 / 容量・64メガ
冒険・ファンタジー	価格各4800円	プレイ人数・1～2	1カートリッジプレイ対応 / CERO全年齢対象

真・女神転生 デビルチルドレン 炎の書 氷の書

➡仲魔をパワーアップしてバトルに勝利せよ。

アニメでも人気の『デビルチルドレン』の最新作。仲魔合体などのシステムに加え、今作から主人公もカードを使ってバトルに参加できるようになったぞ。

⬅ハルマゲドンのピンチをデビルチルドレンは救えるのか!?

いよいよ発売！ ゲームボーイ アドバンス

シミュレーション・アドベンチャー	9月12日発売予定	トミー	バックアップ機能つき / 通信ケーブル対応 / GBAケーブル対応 / 容量64メガ
コミック・アニメ	価格4800円	プレイ人数・1～2	1カートリッジプレイ対応 / CERO全年齢対象

NARUTO -ナルト- 木ノ葉戦記

⬅強化素材を手に入れて武器をパワーアップ！

『ナルト』の最新作はアドベンチャー＆シミュレーションゲーム！ ゲームを進めながら初心者でも楽しめるよう、導入部分で十分な訓練ができる。忍者気分満喫なのだ！

➡原作同様にスリーマンセルで戦えるぞ！

©青樹佑夜・綾峰欄人・講談社／チーム奪還屋 ©2003 KONAMI & Konami Computer Entertainment Japan ©犬丸りん・NHK・NEP21 ©2003 MTO Inc.
©2003 Isoda Design Office / 2003 Marvelous Interactive Inc. ©篠塚ひろむ/小学館・ShoPro・テレビ東京 ©2003 KONAMI & KonamiComputer Entertainment Studios
©ATLUS 2000,2003 ©岸本斉史 スコット/集英社・テレビ東京・ぴえろ ©2003 TOMY

いよいよ発売!　ゲームボーイ アドバンス

アドベンチャー	9月18日発売予定	コナミ
コミック・アニメ	価格4980円	プレイ人数・1～4

バックアップ機能つき / 通信ケーブル対応 / GBAケーブル対応 / 容量・128メガ / 1カートリッジプレイ対応 / CERO全年齢対象

探偵学園Q 名探偵はキミだ!

←事件の解決方法が評価される。キミの結果は？

←コミックやアニメでおなじみのキャラが多数登場。

プレイヤーは中学3年生の少年キュウとなって、団探偵学園の仲間と協力しながら、難事件を解決していこう。重要なヒントを見つけ出し、事件の謎を解き明かせ！

続報!　ゲームボーイ アドバンス

アドベンチャー	10月16日発売予定	J・ウイング
コミック・アニメ	価格5800円	プレイ人数・1

バックアップ機能つき / 通信ケーブル対応 / GBAケーブル対応 / 容量・64メガ / 1カートリッジプレイ対応 / CERO全年齢対象

魔探偵ロキ RAGNAROK ～幻惑のラビリンス～

→オリジナルストーリーが楽しめるぞ。

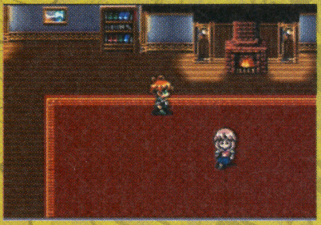

←ミステリータウンで起こる事件の謎を解き明かそう。

人気コミックを題材にしたアドベンチャーゲーム。少年探偵ロキとなって、数々の事件を巻き起こした原因となる"邪なる存在"を退治するのだ。

いよいよ発売!　ゲームボーイ アドバンス

RPG	9月26日発売予定	アトラス
冒険・ファンタジー	価格4800円	プレイ人数・1

バックアップ機能つき / 通信ケーブル対応 / GBAケーブル対応 / 容量64メガ / 1カートリッジプレイ対応 / CERO全年齢対象

真・女神転生II

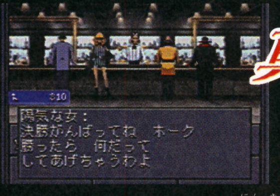

↑出会った悪魔とは戦うだけでなく、交渉を行えば仲魔になってくれることも……。

スーパーファミコンで人気を博した『真・女神転生』の続編が、イベントを多数追加してパワーアップ。悪魔合体などをくり返しながらより強い悪魔を仲魔にして戦いに挑もう。

いよいよ発売!　ゲームボーイ アドバンス

アクション・アドベンチャー	9月26日発売予定	キッズステーション
コミック・コミカル	価格4800円	プレイ人数・1～2

バックアップ機能つき / 通信ケーブル対応 / GBAケーブル対応 / 容量・64メガ / 1カートリッジプレイ対応 / —

でんぢゃらすじーさん 史上最強の土下座

じーさんとなって世界各地を巡り、ミニゲームやイベントをこなしながら、宇宙人の地球侵略を防ぐのが目的。コミック同様、爆笑ギャグも満載だぞ。

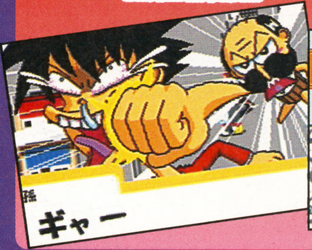

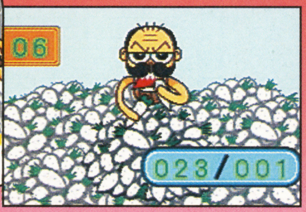

←世界各国を移動しながらミニゲームにチャレンジ。

続報!　ゲームボーイ アドバンス

パズル	発売日未定	カプコン
コミカル	価格4800円	プレイ人数・1～2

バックアップ機能つき / 通信ケーブル対応 / GBAケーブル対応 / 容量64メガ / 1カートリッジプレイ対応 / CERO全年齢対象

スーパーパズルファイターIIX

←一発逆転を狙って頭をフル回転させるのだ！

→カプコンの人気キャラが出演。キミは誰を選ぶ？

『ストリートファイター』や『ヴァンパイア』などのキャラが出演するパズルゲーム。同色のジェムをつなげて"クラッシュジャム"で壊せば相手に攻撃できるぞ。

いよいよ発売!　ゲームボーイ アドバンス

アクション	9月26日発売予定	スターフィッシュ
釣り	価格4800円	プレイ人数・1

バックアップ機能つき / 通信ケーブル対応 / GBAケーブル対応 / 容量・32メガ / 1カートリッジプレイ対応 / —

戦う釣りゲー バトル×バトル ～巨大魚伝説～

→変化に富んださまざまなステージが楽しめる。

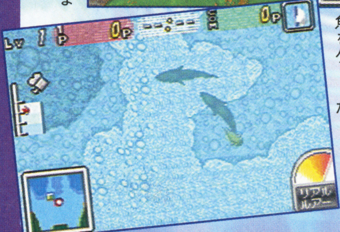

←ルアーをうまく動かして魚をゲットだ。

コマンド入力方式で技をくり出しながら、1対1でターゲットの魚を奪い合う一風変わった釣りゲーム。伝説の巨大魚を捜しながら、闇の組織と戦っていこう。

はみだしおたより
いま編集部でいちばん強い人は誰ですか？　その人はギャリック砲が打てますか？（宮城県・ベジータのいとこ）
●ビッグバンアタックが打てます。（ベジータの親戚）

©天樹征丸・さとうふみや・講談社／TBS・ぴえろ ©2003 KONAMI & Konami Computer Entertainment Japan ©J・WING ©2003 木下さくら・マッグガーデン／魔探偵ロキ RAGNAROK 制作委員会／テレビ東京
©ATLUS 1994,2002,2003 ©曽山一寿／小学館 ©キッズステーション ©CAPCOM CO.,LTD. 1996,2003 ALL RIGHTS RESERVED. ©2003 STARFISH INC.

転がせ！ 生み出せ！ 投げ飛ばせ！
気分爽快ゴロゴロアクションゲーム!!

ジャイアントエッグ ビリー・ハッチャーの大冒険™

対応機種:ゲームキューブ　ジャンル:アクション　発売元:セガ
発売日:10月9日発売　価格:6980円　プレイ人数:1〜4

『ジャイアントエッグ〜ビリー・ハッチャーの大冒険〜』は ひとりでも大勢でも楽しめる!!

『ソニック』シリーズでおなじみのソニックチームが、満を持してお届けする新感覚アクション『ジャイアントエッグ〜ビリー・ハッチャーの大冒険〜』!!　武器や移動手段、そして仲間のエッグアニマルと、多彩な用途があるタマゴを駆使してモーニングランドに朝を取り戻そう!!

➡ゴロゴロとタマゴを押して、フィールドに仕掛けられたワナを解いたり敵を倒そう!!

ニワトリの長老を救出しよう!!

⬆朝を告げるニワトリの長老を救出すればモーニングランドに朝が帰ってくる。各ステージは明るくなってからもさまざまなミッションが用意されているのだ。

"ストーリーモード"にも負けない大ボリュームの"バトルモード"!!

本作は対戦ゲームと言ってもいいくらい、最大4人までの対戦モードが大充実!!　ルールは3種類用意されていて、どれもエキサイティング！　ストーリーモードはひとりでじっくり、対戦モードは友だちと大勢でワイワイがやがや楽しめるぞ!!

タイム

⬆制限時間内にどれだけ相手を倒せるかを競うルール。4人対戦は大混戦必至のルールだ!!

ハッチ

⬆エッグアニマルを入手してポイントの数を競うルール。目標ポイント数に達した人が勝ち。

サバイバル

⬆自分のストック(残りチャレンジ数)がなくなるまで戦うルール。最後まで生き残れば勝ちだ。

© SONICTEAM/SEGA,2003

魅力いっぱいのモーニングランド！終盤のステージも見どころ満載!!

モーニングランドにはバラエティーに富んだステージが多数用意されている。ここではストーリー終盤にあたるステージ4とステージ5の様子をちょっとだけお見せしちゃおう。このさきに何が待っているのかな？

ステージ4 ブリザードキャッスル BLIZZARD CASTLE

ステージ4は、氷の城がステージの真ん中にそびえ立っている氷雪地帯。ボスのカラスによる悪巧みで、氷の城から大量の雪が発生するようになってしまったのだ!! ビリーは雪をくい止めるため氷の城へ向かう！

白銀のステージ！

←↑いかにもツルツルと滑りそうなステージ。こんなところじゃタマゴも満足に転がせないかも？ ここまでくると敵も一段と強くなってくるはず。ビリー、危うし!?

ちょっとひと息！

➡タマゴのかわりに雪を転がして巨大な雪だるまを作るミッションも!? 気分転換にはバッチリかもねッ！

ステージ5 サーカスパーク CIRCUS PARK

ニワトリの、ニワトリによる、ニワトリのためのサーカス遊園地。ここには100年以上動いている巨大な時計台やミラーハウスがある。カラスのボスは、どうやらその時計台やミラーハウスに卑怯なワナを仕掛けたらしいのだが……。

←巨大な時計台が停止！ 電気を送って復活させてあげよう！

楽しいミッションが盛りだくさん!!

↑タマゴにしがみついて落ちないように転がろう。スピードの上げすぎに注意！

パネルをめくって!?

↑➡遊園地が舞台というだけあって、大砲で何かを打ち上げたり、タマゴでパネルをめくったりとユニークなミッションばかり!!

ビリーの仲間たちも大暴れ！

誰が好み!?

↑ビリーの仲間はストーリーモードにも登場!!

←↑もちろんそれぞれ異なった特徴を持っているぞ。

勝利のカギはアイテムにあり!!

タマゴからはエッグアニマル以外にも多彩なアイテムが出現。バクダンや体力回復、能力アップなど、状況に応じてアイテムを使いこなせば、対戦では負け知らずになれる!?

キャンペーン情報！

下記の店舗でソフトを購入すると、特製レターラックがもらえるぞ!! 色は2種類。数に限りがあるので、早めに予約しよう。(一部店舗では取り扱っていない場合があります。)

実施店舗

- アピタ・ユニー テレビゲーム売場(テレビゲーム取り扱い店)
- イトーヨーカドー・エスパ テレビゲーム売場(テレビゲーム取り扱い店)
- ジャスコ テレビゲーム売場(ゲームキューブ取り扱い店)
- トイザらス 全店
- ハローマック テレビゲーム売場(テレビゲーム取り扱い店)

(50音順)

サントラも発売!!

一度聴いたら忘れられない印象的な曲がぎっしり詰まったサウンドトラックCDが発売!! こちらも要チェックだ。

ジャイアントエッグ オリジナル サウンドトラック
11月6日発売／ウェーブマスター／価格2,300円

PRESENTED BY SEGA®

ブラッディ・ブラッディ、陰口叩くぅかみさま～。わしも十字軍に入りたいぞィ！

ILLUST WORLD™

イラストワールド

今月のマスコット
福岡県　あきぴん

あれれっ!?　いつものスランド先生とちょっと雰囲気が違くない!?　でもなんかカッコイイ!!　そんなステキなスランド先生がみんなから送られてきたイラストを厳選してるんです!!　今月スランド先生に選ばれた方はコチラ。

はみだし評論家

ここここんにち、ここんちわ（ライト・スランド流あいさつ9月バージョン）。今月のワシ、カッコイイじゃろ～う？　ビジュアル系（!?）ファッションじゃ。いつも同じ服だと飽きてしまうからのう……➡

今月の1枚

北海道　曖昧模糊

⬆わぁ～!!　とっても上手!!　単にカワイイだけじゃなく、キャラひとりひとりの個性も描き分けられてるね。

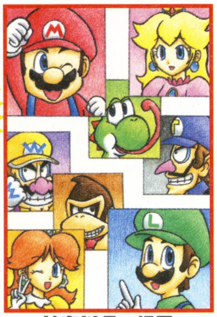

神奈川県　緑風

⬅マリオキャラが勢揃い。キャラごとにコマ分けされてスッキリ見やすいぞ。

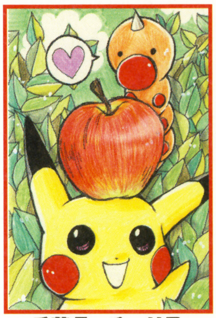

千葉県　チェリ子

⬅おいしそうなリンゴを持ってご機嫌のピカチュウ。ひとり占めはダメだよ。

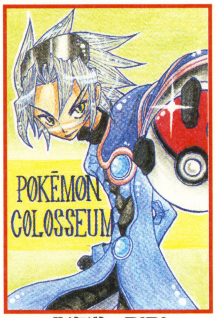

北海道　RiRi

⬅『ポケモンコロシアム』の主人公っていままでと違う雰囲気だけど男前だよね。

福岡県　若菜あおば

⬅こんなにカワイイ女の子といっしょに旅できるなら、ツライ冒険もへっちゃら!?

徳島県　双星加守斗

⬅夏にやったキャンプファイアを思い出すなぁ～。夜空＆自然＆マリオ最高!!

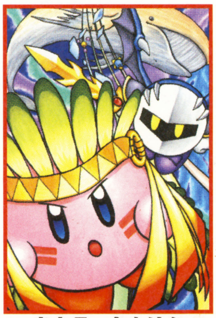

奈良県　白まりも

⬅コルダは音楽も雰囲気もステキ！ムービーの1シーンのように迫力満点。

デビル公認 今月のあだると

※このコーナーにはがきを送る場合は、ちょっとしたコメントを入れてくれるとうれしいぜ。もちろん俺へのファンレターでもオーケー。←ウソです。（デビル）

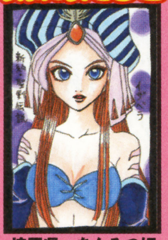

埼玉県　あんみつ姫　100デビル

⬅凛々しい姿がイイ感じですな。

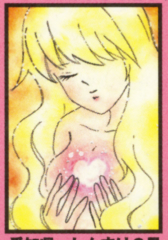

愛知県　しんすけの母　80デビル

⬅なんか凄く癒されるイラストだ。

徳島県　Yoshie　70デビル

⬅俺は水着姿が大好きなんだ～！

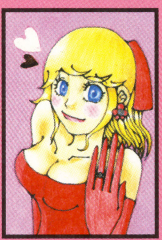

茨城県　めぐリンク　50デビル

⬅胸のボリュームに圧倒されました。

静岡県　まんぼう　30デビル

⬅幻想的なのもたまにはいいかな。

広島県　まめだぬき　10デビル

⬅色っぽさはないけど、カワイイね。

今月のお題 秋

福井県　えんじ

⬅チビルイージがイチョウの葉っぱに乗って秋をお届け？

埼玉県　焼きそばウーマン

⬅9月号の付録についてたようなまんまるカービィの満月。

秋田県　なっち

⬅きのこのこのこ、げんきのこ♪あの歌が頭から離れません！

MOTHER牧場

北海道　横内ねすY

⬅PKフラッシュってどのくらい眩しいのかな？

山形県　小山佳奈

⬅この顔はクロスレビュアー!?デビル藤原が似合いすぎ……。

埼玉県　エダッチ

⬅背景にも名脇役たちの姿が。どの場面に登場したかわかる？

ジラーチ大好きクラブ

静岡県　効果音

⬅擬人化したらますますキュートな姿になったよ。

埼玉県　中 友佳里

⬅ひらひら長っ！　けど、特徴をよくとらえてあるよね。

佐賀県　スロウ摩

⬅丁寧で高レベル。ジラーチ風のドレスがカワイ～イ。

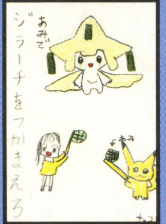

奈良県　青柳百世

⬅あみでジラーチをつかまえろのメッセージが心に響きます。

岩手県　村井理恵子

⬅夜空をスイスイ飛びまわれたら、気持ちいいんだろうな～。

ファミコン通信

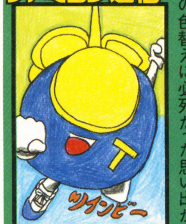

茨城県　アドベンス

⬅なぜに『ツインビー』？　ベルの色替えに必死だった思い出が。

イラストワールドではカラーのイラスト（はがきサイズまたはB5サイズ以下）を大募集！　絵を描くのが大好きな人はガンガン送ってね。採用者には"ファミ通キューブ特製図書カード"をプレゼント！　親子で描いたイラストもお待ちしてます！

イラストのあて先はアチラ☞

はみだし評論家

まだまだワシもヤングなのだから、オシャレも楽しまないとのぅ……フォッフォッフォ。（イラスト評論家　ライト・スランド）

千葉県　くろちー

←あぁ……夏が終わればノースリーブ姿ともお別れなのね。

兵庫県　山城光弘

←キャラの配置にバランス、カラフルな色使いとすべてが◎。

兵庫県　梶浦 司

←いつもはしっかり者の赤獅子の王もこれにはあたふた!?

大阪府　北斗 毅

←上から見た構図って難しそうだけど、とっても上手！

埼玉県　マルカビ

←彼とラブラブトーク中の女の子たち。いい笑顔ですね。

大阪府　ちび太の姉

←どせいさんとおそろいだね。みんなもいっしょにどお？

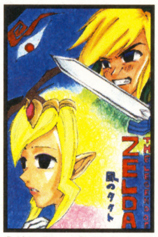

新潟県　洸月あたる

←ファンタジー映画のポスターみたい。キャラの表情が◯。

福島県　みっつん

←秋は何してるんだろう？ ほかの季節も見てみたいな。

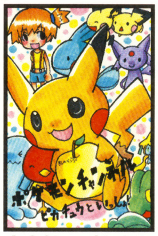

東京都　ぴかちー

←つぶらな瞳のポケモンたちが疲れた心を癒します……。

北海道　あかね

←常連ファイル029のあかねさん。美男美女とはこのことだね。

兵庫県　へっぽこ

←『スマブラDX』キャラがあのゲームに!! おもしろそう。

香川県　梨宮しあ

←時間をかけて一生懸命描いてくれたなんて感謝感激です。

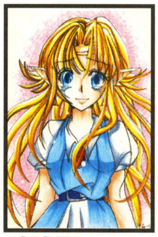

宮城県　ムール

←なんで泣いてるの～？ 潤んだ瞳にドキドキします。

福岡県　チョロ松

←冒険の旅もひとまず休憩？ 細かく丁寧に描いてあるね。

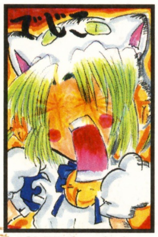

静岡県　ケケ

←あのカワイイでじこがこんな顔に!? コワイにょ！

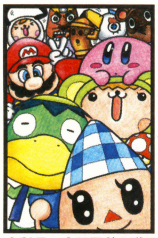

山梨県　古屋夏希&道子

←親子の合作イラストだよ。キャラへの愛が感じられます。

月刊 くりぃむそーだ

今月もかわいくてカッコイイボーイズイラストを紹介しちゃうよ。（担当B）

東京都　西子は頑張る

←ステキ忍者カカシと自来也のコンビ。しかも自来也若!!

秋田県　まる。

←スイカにかぶりつきのリンク。子供っぽいそんな仕草にドキッ。

大阪府　泉 裕貴

↑擬人化ジラーチとアブソル。でっかい瞳に吸い込まれそう。

大阪府　翔流ソラ

←やっぱりマルスはカッコエ～な～。赤いほっぺがキュートだね。

徳島県　けい&りふる

←ふたりともキュート。みんなはどっちがタイプ？

山形県　ミジンコ

←コピーカービィがいっぱい。にぎやかだね！

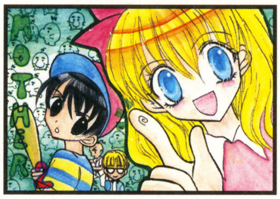

岩手道　ぺぽん

←ポーラのドアップにドキドキ。カワユイなぁ。

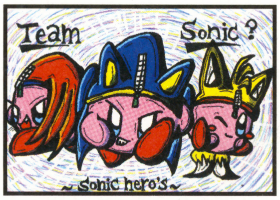

埼玉県　星のたちこ

←カービィ？ ソニック？ アイデア賞だね。

月刊 いちごみるく

今月はお目々がステキっ子SP！ 皆さんつねに接戦です。ありがと！（担当A）

兵庫県　藤故凛

←太ももがキュートなピーチ姫。キノピオもイイ味出してるぅ。

静岡県　ましゅまりり

←前面に出てるプリムちゃんがかわえぇ。ほえほえですよ。

北海道　凛凛

←ソニックのクリームを擬人化！ トロンとした目がグッ！

長崎県　相場リオ

←いちごみるくあてにどうもありがとう！ アイスがほっぺたにっ！

ファミ通キューブ+アドバンス 常連ファイル 030

山口県 ちなのママ（いっちー）（?歳）

またしてもママさん！ 旦那さんに怒られても敬称略は変わらずでいくよー！ んで、今回ファイルされるのは、丁寧でカラフルなイラストを毎月くれるちなのママ。楽しんで描いてくれるのが伝わるよ！ あ、なんと、いっちーも同一人物なのだ！

➡秋祭りで楽しむリンクたち。浴衣のアリルがリアル!?

⬅いまにも光の矢を放ちそうなリンクをビシッととらえたイラスト！ 大迫力だよね。

➡ゼルダの世界の日常は、こんなかんじかしら？ お母さんならではのマンガだね。

編集部から いつも近況モリモリで楽しいです。ありがとう！ でも、ペンネームは統一しなさいっ！（担当）

こっそりおしえるよ！ ひみつのうわさ

- プリクラが貼ってあると採用率高いらしい。
- メッセージが書かれてあると担当はうれしいらしい。
- はがき：封書の採用率は8：2ぐらいらしい。

ズーム写真館の答え：『ポケモンチャンネル』に登場する ゼニガメの目（サングラス）。

〒154-8528 (株)エンターブレイン ファミ通キューブ編集部
『イラストワールド』係

おたより刑事
OTAYORI DEKA

ダンディーT山にセクシー0下、おたよりコップの敏腕刑事が、読者の意見や質問に答えてくれる。悪は許さない正義のためのコーナーなんですよ。

今月のテーマ:『カービィのエアライド』

●『カービィのエアライド』の付録をつけてください(321個)。

(三重県　おてたま)

▲う〜ん、そうだねぇ……僕もカービィ好きだから、『カービィのエアライド』の付録つけたいなぁ。……って321個もかい!! カービィ型のチョロQにタオルにシールに……残念ながら321個も思いつきません。(セクシー0下)

●このまえ父と『カービィのエアライド』をしていたとき、僕が何度も勝ったので父が「やってらんねー」と言って家出をしました。でも3日で帰ってきました。

(埼玉県　ひぐっちょ)

▲「勢い余って家を飛び出してきちまったが、すぐ帰るのも恥ずかしいし……、2〜3日康夫(友だち)の家に泊めてもらうとするか!! 今日は康夫と朝まで語り明かすぜ!!」ってことだったんだろうな。(ダンディーT山)

●悩みがなさそうなカービィになりたい。(岩手県　岩手の渋谷)

▲かーびぃダッテ　キット　ナヤンデイマスヨ……。だいえっとノコトトカ　コノゴロ　ショクヨクガナイトカ　ムシバノ　コトトカ……。ワタシガ　キョウリョクシマスカラ　ナンデモ　ソウダン　シテクダサイネ!! かーびぃサン。(おたよりコップ)

●カービィが炎のコピー能力を取ると"命"に見えるのは僕だけでしょうか?(愛媛県　清水 諒)

▲そっか〜。カービィってTIMっていうお笑い芸人だったんだ〜。ゴルゴ松本とカービィ吉田のふたり組で、"炎"や"祝い"などの人文字をしたりするんだよね!?(勘違いしているセクシー0下)

●エアライドマシンと、おたよりコップを合体すれば、超最強のエアライドマシンができるのではないでしょうか? もし実現すればぜひ乗ってみたいです。

(山口県　過去)

▲エアライドマシンと合体させなくても、おたよりコップだけで十分速いぜ!! 時速10キロで曝走だ!! あらら!? ……おたよりコップは意外に走るのが遅いんだな……。(ダンディーT山)

●エアライドマシン、ロケットスターのチャックみたいなのは何!?

(福岡県　You)

▲のんのんのん……。ちゃっくデハナク　ふぁすなーデス。(答えになってないおたよりコップ)

●白いカービィってだんごみたい!!　(神奈川県　ポエーン)

▲見た目もそうだけど、触ってもだんごのようにプニプニしてそうじゃない!? ……ということは、中には甘〜いあんこが……。なーんてね。(セクシー0下)

●お婆ちゃんの家で窓を開けっ放しにしながら、妹と弟と『カービィのエアライド』をしていたら、いきなり家にバッタが入ってきて半泣きになりました。その日の夢でも『カービィのエアライド』をやっていたのですが、エアライドマシンがすべてバッタ〜!!

(大阪府　きゃぴか)

▲夢でよかったじゃないか。エアライドマシンがバッタだったら『カービィのエアライド』じゃなくて、『カービィのバッタdeレース』になってただろうぜ。トノサマバッタ、ショウリョウバッタ、オンブバッタなど、バッタ好きにはたまらないゲームだな。(ダンディーT山)

●私はカービィがレースゲームになるなんて思いもしなかったので、ちょっとビックリしました。でもカービィはかわいいのでレースでも何でもいいです。

(福島県　達人)

▲かーびぃッテ　かわいいンデスネ。ワタシモ　モット　マルクテ　ぴんくイロニ　ナッタラ　カワイク　ナレマスカ?　オタヨリでか　ジャナクテモ　ナンデモイイデスカ?(おたよりコップ)

●おたより刑事、カービィの身長を調べてください。セクシー0下さん、ビーカアと10回言ってみてください。

(埼玉県　サマーブルーボン)

▲ビーカア、ビーカア、ビー、カービー、カァービー、カービィ、カーディ、ディーディ、ディディディ、デデデ大王。あれっ!? ビーカアって言ってたのに、いつのまにかデデデ大王になっちゃったよ。ちなみに、カービィの身長はゴジラより小さい。97へぇ。(セクシートリビア0下)

●今度のカービィってすごいっすね。あんな物乗り回すなんて……えっ? ワゴンスター? ああ、てっきり洗濯機かと……。

(愛媛県　努羅江悶)

▲今度のカービィってすごいよな。あんな物乗り回すとは……えっ? ワゴンスター? オレはてっきりサイコロかと……。何が出るかな♪ 何が出るかな♪ タタラタンタン♪ タタラタン♪

(ダンディーT山)

●おたよりコップ君はカービィのどの能力がお気に入りですか? 僕はニードルです。なんてゆーかトゲトゲしたところが……いで〜(泣)。(神奈川県　ゲップー山田)

▲ワタシモ　にーどるガスキデス。カミガ　ハエタミタイデ　ウラヤマシイ。(おたよりコップ)

はみだし刑事

オレの夢はおたより刑事に乗って、エアライドすることです。(東京都・タジニー)

●オレたちに乗ろうなんて何千年も早いぜ。おたよりコップならすぐ乗せてあげるけどな。(ダンディーT山)

ズーム写真館

これはあるゲームイラストの拡大写真。何を拡大しているでしょう? 答えは114〜115ページのイラストランドにあるぞ。

これはな〜んだ?

各コーナーのあて先はコチラ☞

何でもいいぜ!! 雑談取調室

●"ズーム写真館"の答えが毎回わかりません。少しヒントでもくれればいいなっ！
（岡山県　じゃ〜きい）

▲学校や職場で話題騒然の"ズーム写真館"の答えがわからないなんてかわいそうだな。今回は特別にヒントを教えるぜ。"イラストワールド"のページをグイッと引っ張ってみるんだ！　そうすれば答えは自然に見えてくるはず……。（ダンディーT山）

●プールでカービィのビーチボールを使って遊んでいたら、知らない子に「それ知ってるー」と言われていっしょに遊びました。カービィのビーチボールのおかげで知らない人とも仲よくなれたのがよかったです。楽しい付録ありがとうございました。
（東京都　友）

▲カービィのビーチボールがあれば友だち100人も夢じゃないNE!!　みんなもどこかへ出かけるときはカービィのビーチボールを忘れずNI!!　友だちがたくさんできちゃうYO!!
（なぜラップ風!?　セクシー0下）

●うちの弟は『F-ZERO』のキャプテン ファルコンのことを、おっちゃんと呼んでいます。
（大分県　マルスの弟子）

▲ハハハ……オッチャンハ　カワイソウ　デスネ。ハッ!!　モ、モシカシテ　ワタシタチモ　オ、オッチャント　ヨ、ヨバレテイルノデハ……。（おたよりコップ）

●このまえ、歴史の勉強で卑弥呼とひちゃこを間違えました。
（神奈川県　ポチチュウ）

▲"ひ"と"こ"が合っていれば十分じゃないか!!　卑弥呼は邪馬台国の女王、ひちゃこはまんが界の女王だぜ!!　（ダンディーT山）

●昔……練習すれば、かめはめ波が打てると信じていました。
（長崎県　KIRBY☆）

▲かめはめ波なら練習すれば打てるようになるはずだよ!!　でもひとりでいくら努力してもダメだと思うよ。ちゃんと亀仙人のじっちゃんに弟子入りしないとね!!　重〜い亀の甲羅を背負いながらの牛乳配達がんばって!!
（オッス オラ セクシー0下）

●汗がよく出てくる夏。でも楽しい夏。おたより刑事はどんな夏だよ！　なにげに三村。
（茨城県　安売り）

▲ナツヤスミハ　ルルルルルル〜。
（大竹風!?　おたよりコップ）

●このまえ家族で回転寿司に行きました。そのとき父が「回転寿司って寿司が回ってるんじゃなくて、オレたちが回ってるんだよね〜」って言いました。本当なの〜!?　（新潟県　リーちゃん）

▲オレが行く回転寿司屋は、寿司自体が回転しているぜ。高速過ぎて何の寿司だかわからないところがミソだな。（ダンディーT山）

おたより刑事からのお知らせ

キミたちからのおたよりを待ってるぜ。採用者には"ファミ通キューブオリジナル図書カード"をプレゼント！　つぎのテーマは"マリオゴルフ ファミリーツアー"だ。アンケートはがきのおたより欄や官製はがきに書いて送ってくれ！

アレクがお悩み一発解消　第26回

アレクサンダー大塚とは？
プロレスラーであるとともに、タレント業もこなしている。現在はZERO-ONEに参戦中。機会があればアレクさんを応援しにいこう。

今月の悩める仔ヒツジ

僕は小学校6年生の男です。いろいろほしいゲームがたくさんあるのですが、親は誕生日とクリスマスにしかゲームを買ってくれないんです。これでは年に2本しかゲームが遊べません。なんとか親にもっとゲームを買ってもらう方法はないでしょうか？　（東京都　夏男）

神様仏様〜、お助けください。なんなんですか？　この異常気象は!!　日本が夏らしい夏じゃないかと思えば、フランスでは40度（フランスの夏はふだんは23度くらい）！　そんでもって、今回の相談者は夏男君だ！　**おい夏男君！　いまさらゲームがどうのこうのいってる場合じゃないぞ！**　地球が危ないんだ！　どうにかせねば……などといったところで知ったことじゃないか？

夏男君の相談は、1年にゲームを2本以上買ってもらいたいんだよな。でも、年に2本しか遊べないってことはないよね？　だって**友だちに借りるとかすればいいじゃないか！**　それじゃダメなのかな？　それとももっと親に買ってほしいってこと？　しかし人生は今年の気候のように甘くはないぞ。お、いい方法を思いついた。まずはお父さんとお母さんの気分をよくさせろ！　そして誕生日とクリスマス以外にゲームを買ってもらう相談をするんだ。このとき買ってもらうかわりに、何か条件を作ろう。そしてその**条件をクリアーしたら買ってくれと頼むのだ。**条件が簡単すぎると、親が納得してくれないだろうし、買ってもらったときの喜びも薄くなる。たとえば、1ヵ月間毎日両親の肩たたきをするのはどうだろう。まあ、いまどき肩たたきってのもどうかと思うが、**自分が苦労することが重要なんだ。**

世の中そんなに甘くはない！　ほしいものは自分で努力して手に入れるんだ。そんなわけで、親と何かを約束してみてはどうかな？　それじゃあ夏男君の健闘を祈ってるぜ。

おたより大募集
アレクさんに答えてもらいたい悩みや疑問を大募集！　どんな相談もノックアウトしてもらえ！

はみだし刑事

おたより刑事たちはサングラスを取ると、どんな顔をしているんですか？（神奈川県・タン塩）
●33みたいな目だったり、そうでなかったり……。（セクシー0下）

〒154-8528（株）エンターブレイン ファミ通キューブ編集部　『おたより刑事』『今月のA定食』係
Eメール　famitsu-cube@ml.enterbrain.co.jp

みんなあつまれ！

編集部なんでも通信 11月号

今月は『新約 聖剣伝説』のサボテン君のヘルメットにて水ピース!! スクウェア・エニックスさんからの借り物なので取り扱いは慎重に!!

ナンバー1 J1 京都パープルサンガ vs 鹿島アントラーズ 戦に9月号付録"カービィのビーチボール"が登場!!

去る8月2日に、京都の西京極陸上競技場で行われたJリーグ1stステージ第15節・京都パープルサンガvs鹿島アントラーズ戦。この試合では"任天堂 カービィスペシャルデー"というイベントが催されたんだけれど、な、なんと！ 我がファミ通キューブ＋アドバンス9月号の付録"カービィのビーチボール"が、このイベントに使用されたのだっ！ 来場したみんなに配られたり、応援に使われたりと大活躍した"カービィのビーチボール"の勇姿をとくとご覧あれ！

⬆今年のJ1の1stステージ最終節となった大事な試合に、サポータも熱気ムンムン。ちなみに、任天堂は京都パープルサンガのスポンサーなのだ。

⬆本誌9月号の付録だった"カービィのビーチボール"。この夏、浜辺の話題を独占したとかしないとか!?

来場したみんなに"カービィのビーチボール"をプレゼント！

←↓先着400名のみんなには"カービィのビーチボール"が贈られたのだ！

チアガールのみなさんが"カービィのビーチボール"で応援!!

京都パープルサンガをカービィが応援！

⬆試合開始直前には、チアガールのお姉さんたちが"カービィのビーチボール"を持って応援！ サポーターも大盛り上がりだったぞ。

マスコットキッズのみんなもカービィ大好き!!

⬅選手といっしょに入場行進する、元気いっぱいのマスコットキッズのみんな。インタビューしてみると「カービィ大好き！」との声が。

➡いよいよ選手入場。少し緊張ぎみのマスコットキッズたちだけど、その手にはしっかりと"カービィのビーチボール"が握られていたぞ！

⬅そして選手集合にも参加！ ちなみに、このあと行われた試合ではサンガが3対1で快勝したのだ。

選手集合にも参加しちゃいました

ナンバー2

次号の付録は!?

星のカービィのアニメを収録したDVD!!!!

毎号喜びの声が届いている本誌の付録だけど、次号はさらに驚くこと請け合い!! な、な、なんと!!『星のカービィ』のアニメやゲームの映像などなどを収録したDVDソフトがドカーンと1枚ついてきちゃうのだ!! 驚いたか!! えっ? 中身がどんなモノなのかわからないと驚けない? あ、そう。じゃ、中身がどんなモノか、言える範囲で少しだけ紹介!! 驚いたか!! これらの映像が、DVDプレーヤーなどDVDを再生できるマシンひとつで見られちゃうっていうんだからスゴイ!! マシンを持ってない人はこの機会に、ぜひ。

アニメを収録!

ついに最終回を迎えたアニメ『星のカービィ』。放映された全100話の中から、人気の高い作品を選りすぐり。そのダイジェスト版をくっきりはっきり見ることができちゃうという優れモノ!! どの話が収録されるかはまだ決定していないので、来月まで楽しみに待っててて!! いまのところ、第20話『さよなら、雪だるまチリー』、第47話『帰れ、愛しのワドルディ』、第60話『宝剣ギャラクシア!』などが最有力候補!!

ゲーム情報も収録!

これを見れば、『カービィ』の歴史がすべてわかっちゃうという優れモノ!! カービィが世の中に初めて登場したゲームボーイ版『星のカービィ』から、最新作となるゲームキューブ版『カービィのエアライド』まで、『カービィ』のゲームの映像やデータなどを収録。好きなゲームを選んで、くり返し好きなだけ見られるようになる予定なので、好きなだけ見て、さらにカービィに詳しくなってちょうだい!!

そのほか秘密映像満載!

そのほか、いままでに発売されているアニメ『星のカービィ』のビデオ&DVDの情報、『カービィ』の音楽CDの情報、『カービィ』シリーズの過去のテレビCMの映像などなど、カービィ好きにはたまらない情報や映像が満載!! になるはず!! というか、いま、そうなるように鋭意製作中なもので、はっきりしたご案内ができなくてごめん!! とにかく、絶対に喜んでもらえるモノにするつもりなので、期待して待っていてちょうだい!!

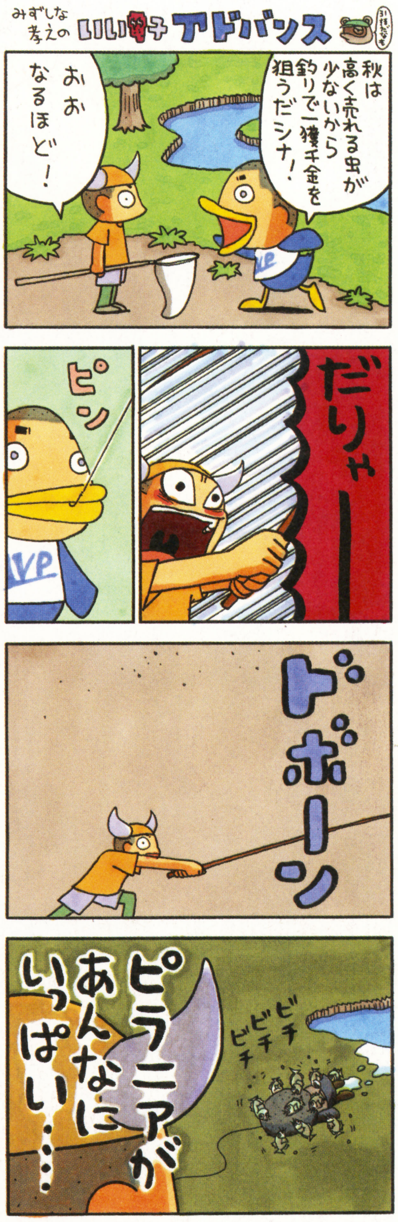

ナンバー3

ゲームを作ろう! 企画の審査結果が出たー!!

昨年10月号から始まった"ゲームを作ろう! 企画"。読者のみんなからのアイデアを合わせてゲームを作り、"ゲーム甲子園"というコンテストに応募するという壮大な企画が、いよいよクライマックスを迎えつつある。最終的に4本のゲームが完成し、4本ともゲーム甲子園に応募したんだけど、その結果は右のとおり。惜しくも年間最優秀賞は逃したけど、まだ製品化の可能性は残ってる。その行方は12月20日発売の2月号に掲載!!

人形物語 〜CAT'S QUEST〜 RPG

"ゲームを作ろう! 企画"による第1弾作品。色のなくなった世界を冒険して、世界に色を取り戻すたびに、実際に画面が少しずつ色づいていくという画期的なRPG。みごとに月間優秀賞を獲得し、年間最優秀賞への期待が膨らんでいたが……。残念ながら最優秀賞に選ばれることはなかったけど、最終選考にまで残ったというからスゴイ!!

NOA's

いろいろな動物に変身しながら、ほかの動物と仲よくなっていくというシミュレーションゲーム。残念ながら、第1次審査にて落選してしまいました。

あの角のゲーム屋さん

1本のソフトの中にたくさんのミニゲームが詰め込まれているという、据え置き型ゲーム機用のミニゲーム集。これまた残念ながら、第1次審査にて落選。

FORCE フォース

種にされてしまった街の人々を助けていくRPG。さまざまな要素が入っていたんだけれど、これまた、第1次審査にて落選してしまいました。残念。

ファミ通キューブ+アドバンス オレのページグランプリ

バンザ～イ!? ついに10万円! 益田クイズが、8ヵ月ぶりに最下位を脱出!! 人ごとながら、ホントにクビになっちゃうんじゃないかと心配してたんだ～。今月はほかの順位の変動も激しかった!! とにかく、このコーナーの順位を決めるのはキミの1票。アンケートはがきでの投票、よろしく!

	今月の総合ランキング	得点
1 (—)	周辺機器を買うならコレを読め! プロアクション藤谷	7122
2 (↗)	あなたとファミ通キューブ+アドバンス批評 水ピン	5286
3 (↘)	ファミ通キューブ　心霊研究所 デビル藤原	4985
4 (—)	マイナーキャラクター天国 坂本ウ	3363
5 (↗)	珍品クッキング ワタナベリィ渡辺	1822
6 (↘)	made in USAちゃん 村田コレクション	1521
7 (↗)	るんこうねさんす こばしら33号	1025
8 (↗)	独断! オレのアニメDVD 10万円! 益田クイズ	583
9 (↘)	水曜スペシャル　DJ宮本探検シリーズ DJ宮本	563

ページ増!?
人気の高い記事はドンドン大きくなる!?

クビ!?
人気の上がらない記事の編集者はクビ!?

毎号人気の順位を決定。
届いたはがきを集計して、各記事の人気の順位を毎号決定。読者の方々の清き一票が重要!!

おもしろいモノに投票。
おもしろかったと思う記事を選び、**順位の番号**をアンケートはがきの記入欄に書いて送ってほしい。

各ページを読んでもらう。
まずは読者の方々に、各編集者が責任を持ってお届けするページを読んでもらうことから始まる。

1 → 前回1 プロアクション藤谷 周辺機器を買うならコレを読め!

プロアクション藤谷の 周辺機器を買うならコレを読め! 番外編

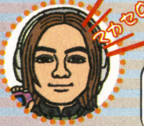

オレ様ランキング! ゲームボーイアドバンスSPベスト10!!

んちゃ! 今月はみんなにオススメできる周辺機器がなかったので特別企画をお送りします!! まぁ、1位の余裕ってやつ? 携帯ゲーム大好きっ子のオイラは、アドバンスSP本体を集めてるんだ。今回はそんなオイラが独断で選ぶアドバンスSPお気に入りカラーベスト10をご紹介! みんなは何色が好きなのかな? オイラのランキングに反論がある人はドシドシおたよりをくださいな。また番外編をやるときに集計して、全国ランキングを紹介するぞ!!

3 パールホワイト
(限定版『ファイナルファンタジータクティクスアドバンス』に同梱)

アドバンスSP発売当初は、これを見せびらかしてたよ。

4 アチャモオレンジ
(ポケモンセンター限定販売)

ゲーム&ウォッチの『ドンキーコング』みたいで好き!!

5 オニキスブラック

ノーマルカラーだけど、傷が目立たないのがいい感じ。

1 ファミコン生誕20周年バージョン
(ファミコン生誕20周年キャンペーンプレゼント賞品)

ファミッ子だからしかたがない! つーか、まだ持ってません。欲し～!!

2 ジャンゴレッド
(限定版『ボクらの太陽』に同梱)

いま使っているのがコレ。赤と黒のツートンカラーがカッコイイ!!

6 **アズライトブルー** オイラの持っているゲームキューブがバイオレットなのでコネクティビティーにはこれ。

7 **マナブルー** (限定版『新約 聖剣伝説』に同梱) 限定カラーなんだけど、青系のアドバンスSPがけっこう出ているのでレア度が薄い!?

8 **パールブルー** 最近発売された新色。ヨーロッパ限定のアーティック・ブルーと同じ色なのかも?

9 **パールピンク** こちらも最近発売された新色。オイラにはちょっと……。女の子にはバッチリですな。

10 **プラチナシルバー** このカラーは取り扱い注意! 塗装が剥げるとみすぼらしくなりますよ。丁寧に使おうね。

お詫びと訂正 先月号で紹介したSPEED FORCEの価格に誤りがありました。正しくは7800円です。読者ならびに関係者の方々に深くお詫び申し上げます。ごめんネ!!

はい！水ピンです あなたと ファミ通キューブ+アドバンス 批評

読者からのご意見、ご要望、ご質問やご苦情などに、果敢にも体当たりをぶちかます(!?)このコーナー。アンケートはがきの"編集部へのおたより"欄に書いて送ってね。

あら、まあ、やだわ!! ホントごめんなさいネ!! はいはい、ごめんなさいネ!! 今月は謝ってるんだか謝ってないんだかよくわからない、そのへんのオバちゃん風にスタート!! というか、また間違えました!!

●10月号の91、92、93、132ページのはみだしおたよりが、全部同じだよ。

（宮城県・ワドルディ～・11歳）

あー、なんと言ったらいいか……ホントにごめんなさい!! 完全にミスです!! 今後はこんなことをしないように、編集部一同で円陣を組んで心に誓いあいました!!

●この雑誌は、間違い捜しゲームを盛り込んでいるんですか？

（神奈川県・トリビアの森・13歳）

いや、もう、ぜんぜんそんなことないんですよ(汗)。がんばります!!

●読者プレゼントをやめないでください。（大阪府・飯田晴飛・12歳）

もちろんオッケー!! これからもバリバリにプレゼントしていきます!!

●7歳なのにファミ通キューブ＋アドバンス読んじゃダメですか？

（宮城県・ディジー・7歳）

7歳はむしろ読むべき!! 8歳はますます読むべき!! 9歳もドンドン読むべき!! 6歳以下も、10歳も11歳も12歳も、13～15歳も、36歳も82歳も、とにかく日本国民なら全員、ファミ通キューブ＋アドバンスを読むべき!!

●やはり編集部のみなさんもゲーム好き？（新潟県・ラッキー☆・18歳）

そりゃもう!! ゲームが好きじゃなかったら、こんな仕事やってないでしょ。こんな仕事？ こんな仕事とは失礼な!! あ、自分で言ったのか。

水ピン批評

●水ピン、あなたの本名は水間勇一だな！

（京都府・森子だよ・11歳）

はい。それが何か？

●水ピンはもう限界っしょっ……マジで。

（神奈川県・RPG苦手太郎・13歳）

マジっすか!? いやぁ、ボクはまだまだ起きていられる!! 眠くなんかないさ!! ってそういう限界じゃなくて？ いやぁ、確かにこれ以上カッコよくなるのは限界があるなあ、うんうん。じゃなくて？

（山口県・カービィ大好き・10歳）

べつにつらくないけど、がんばります!!

（兵庫県・ラック・10歳）

「さすがだね」が意味不明でグッド。

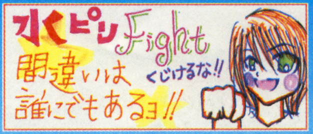

（兵庫県・平成チャッコ・13歳）

いや、それでも間違えちゃいけないんで、間違えないようにがんばります!!

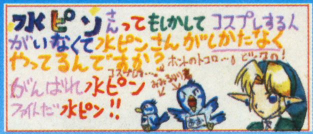

（茨城県・おおるりり君・13歳）

コスプレじゃなくて、あれが真の姿!! しかたなくじゃなくて、あれが真の姿なの!!

ファミ通キューブ 心霊研究所

研究所所長 デビル藤原

オーマイガッ！ ついに3位に落ちちゃったよ。読者のみんなは水ピンを応援しすぎ！ もっと俺のことも応援してくれよな。っていうか編集長よりも人気者になりたいだけなんだけどね。でも次号で順位が下がったら、このコーナーを終わらせちゃうかも。ぜひとも心霊研究所に投票してください。

イラスト：田中淳子

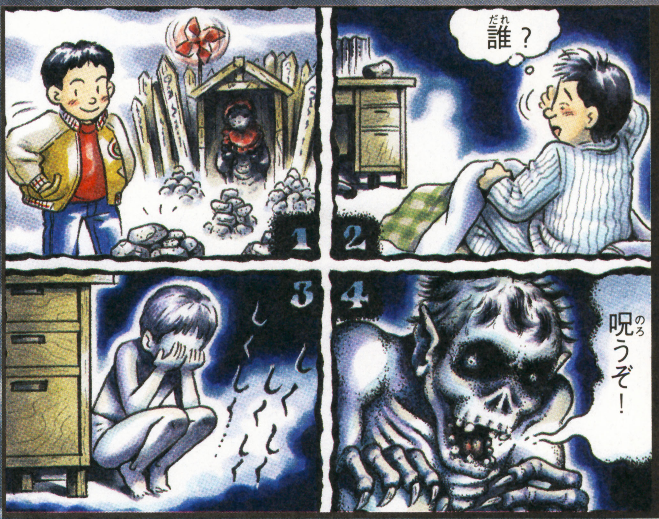

石を返せと泣き叫ぶ子供の霊

青森県には恐れ山という霊山があるのだが、じつはこの場所は死者が集まるという超有名な心霊スポットなのだ。この恐れ山へ両親と観光にいったとき、子供だった俺は何気なく積み上げられていた石のひとつを家に持ち帰ってしまった(1コマめ参照)。石はいろいろな場所で積み上げられていたので、1個くらいならバレないだろうという軽い気持ちだったのだが、これがまちがいだった。家に帰った俺は石を勉強机の上に置き、すぐに寝てしまった。夜中ごろ人の気配を感じたのでゆっくりと目を開けたが、部屋が暗くて何も見えない。しかし机のほうから息をする音が聴こえるのだ。暗闇に目が慣れてきて部屋の中がぼんやりと見えるようになると、なんと机の横に子供がいる。「誰？」と俺が言うと(2コマめ参照)、その子供は泣きながら「この石を返してよ。この石がないと困るの」と言うのだ(3コマめ参照)。そのあと、とつぜん姿が変貌し、しゃがれた恐ろしい声で「石を返さねば、オマエらを呪うぞ！」と叫びだした(4コマめ参照)。あまりの恐怖に俺が泣き出すと、そいつはスーッと消えてしまったのだが、このことを母に話すと、「あんたはなんてバチあたりなことをしたの！ あの石は、死者の国で鬼にいじめられている子供たちを供養するために積み上げられたものなのよ」と叱られてしまった。後日、両親とともに恐れ山へ石を返しにいってからは、子供の霊は現れなくなった。

マイナーキャラクター天国 VOL.10（通称：マキャ天）

担当：坂本ウ

私は『ストリートファイター』シリーズのバルログが好きです。私のゲームキャラ初恋の相手で、初めて見たとき（幼稚園のころ）にホント、ドキッ!! としました。あのセクシーなヘビのタトゥー！ もう一生ついていきた～い!! （奈良県・ラウルルルルル）

メガドライブ版のテレビCMで、あのセイン・カミュさんがバルログに扮してたのをご存知ですか？ これが似合っててかっこよかったんですよ！

『さくらももこのウキウキカーニバル』のモンピー、メリーが好き！ かわいいし、まほうつかいだし、なんかアンティーク♥ 人形をプレゼントするとHPに名前を載せてくれるし、カーニバルでもほめてくれてサイコー！（神奈川県・青木希美子）

私はモンピーの中ではおしゃれなパラリアが好きだカラ（タマカラのマネ）。

『メイド イン ワリオ』のカット&アナ！ 本当に幼稚園かっ!?てギャップがたまんないっス！ ゲームもおもろい！ （岩手県・仁賀沢丸）

さんざんゲームを遊び尽くしたあと、説明書で幼稚園児ということを知って思いっきりひっくり返りました。

京都府 楠チェリー

←ご先祖様で民族衣装だから堅い口調で話すのかと思いきや、じつはけっこうフレンドリーなんですよね。カワイイです！

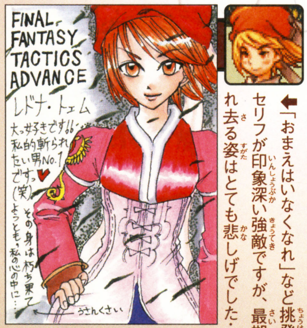

埼玉県 あんみつ姫

←「おまえはいなくなれ」など挑発的なセリフが印象深い強敵ですが、最期の崩れ去る姿はとても悲しげでした……。

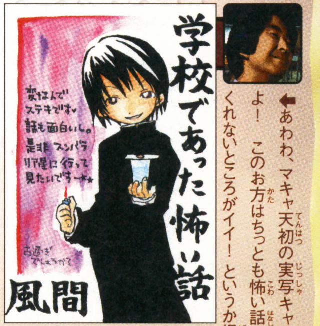

広島県 ラグ

←あわわ、マキャ天初の実写キャラですよ！ このお方はちっとも怖い話をしてくれないところがイイ！ というか爆笑！

読者さんから読者さんへ

佐賀県 スロウ摩

←『トマトアドベンチャー』は戦闘が凝ってて楽しいですよね。サクサク遊べるのもイイ！

↓翼があると寝返りうつときに痛くないのかな？ とか考えちゃう私です。

長崎県 相葉リオ

マキャ天だより みなさんはカービィやワドルディをまとめて何と言ってます？ 私は全身胴体系と言ってますです。（北海道・梨海）

私は1頭身キャラと呼んでますけど、一般的にはどうなんでしょうかねー？ そもそもまとめて呼ぶ機会があまりなさそうですね。ほかの呼びかたをしてるって人はぜひ教えてください！

おたより随時募集中！ マキャ天係まで！

ワタナベリィ渡辺の珍品クッキング

●今月のメニュー● カレーそうめん

もう9月も終わりだっていうのにまだまだ暑い今日このごろ。みなさんいかがお過ごしでしょうか？ いまごろ夏バテなんていう人はいないと思うけど、そうめんが大量に余っちゃってるというお母さんたちにオススメのメニューを紹介します。大阪府の岸 拓人くん、おはがきありがとう!! さてさてお味は……。

●材料（ひとり分）●

そうめん……1人前
カレー……適量
めんつゆ（お好みで）……適量

作りかた

そうめんをゆでる
▼
水気を切って器に盛る
▼
その上にカレーのルウをかける

ポイント

←めんつゆを入れたらおいしかったよ！ オススメ。

できあがり!!

気になるお味は!?

父親がラーメン好きなので、毎週日曜日の昼ご飯は必ずラーメン（ラーメンの日と命名）というぐらい麺好きな渡辺ですが、今回のカレーそうめんはまるでカレーうどんでした。オドロキ!!

ベリィ

そうめんもうどんも同じようなものだから、マズイはずがない!! そうめんが余ってる家庭にオススメです。

珍品レシピ大募集

料理がおいしくなる（!?）裏ワザを大募集！ 噂で聞いたけど、自分は挑戦したくないという人の珍品レシピも大歓迎。ワタナベリィ渡辺がキッチリ試食します！

あて先
〒154-8528
（株）エンターブレイン
ファミ通キューブ編集部
「珍品クッキング」係

made in USAちゃん

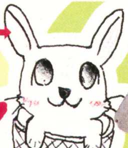

兵庫県井高柚紀さんのうーたん。in 自転車カゴ。ルンルン。➡

USAゲーその10
BANJO-KAZOOIE Gruntildas Revenge

USA度：🐰🐰🐰🐰🐰（伝説のRAREゲーです！）
RARE度：🐰🐰🐰🐰🐰（RAREゲーだからね！）

愛飢餓男（Ⓒ池上僚一）**〜っ！ なんか男っぽく始めちゃいましたが、今月は『ドンキーコング』で有名なRARE社が作った、ニンテンドウ64の名作『バンジョーとカズーイの大冒険』**（略してバカ冒）**の続編を紹介しちゃうゾ！ このゲームを男っぽくひとことで説明すると、クマさんのバンジョーとなんかよくわからないナゾの鳥類さんのカズーイが大きい冒険**（略して大冒険）**をしちゃうというゲーム！ 男っぽすぎてよくわかんないという人には、かわりに村コレひとことレア知識**（略して村コレア）**を超伝授！ レストランでお肉を食べるときに「レアで焼いて」って言うと、男っぽくてカッコいいぞ。ぜひためしてみよー。とゆーことでバイバ〜イ！**

⬅クマさんが謎の鳥類を背負って、大冒険中だぞ。

⬅さらに魔女ロボットに乗りこんで大冒険だっ！

うーたんスペシャル!!

⬆うーたん側面図。すっかり大きくなって、さまざまな機能をゲットしたようだ。

坂本ウに**「いつも鼻をぴくぴくさせててキモい」**とか言われちゃってるうーたんですが、今月はスペシャルということでUSAコーナーにたびたび出没するうーたんの謎に迫ってみたい！ とりあえず知ってるよーで知らないうーたん知識（略してうー知）を大公開！ そのいち。うーたんは自分の糞をもりもり食べる（3へぇ）！ そのに。うーたんは機嫌がいいとプゥプゥと鳴く（2へぇ）！ ってふたつしかないうえ編集部の反応が激少量っ！ そんな地道なうーたんですが、下の写真のように、弱肉強食のきびしー日々をUSAゲーの平和のためがんばっているようです。これからも応援よろしくー。

⬅うーたん攻撃形態。おもにニンジンやパイナップルという好物に襲われたときに取る。

⬅⬆左がうーたん防御形態（餅モード）。上がうーたん飛行形態（鰻モード）。スピードはおよそマッハ0くらいと推測される。

➡毎日の毛だしなみはかかせません。ぺろぺろ。

⬅定期的に大怪獣に襲来されるうーたん。がんばれ！

協力：うーたんの好物はおやつの森かじりま専科ビスケットだよ のメッセサンオーカオス館 ☎03・3255・3431 ホームページアドレス http://www.messe.gr.jp/chaos/chaosindex.htmまで連絡乞う　スーパーヤサカより

るんこうねさんす

♪も〜いくつぅ寝〜るとぉ〜お〜正月〜お正月には芋食べてぇ〜大きなるんこをしちゃいましょう〜早〜くぅ来い〜来いお正月ぅ〜♪　ということで、まだずいぶん先ですが、お正月には焼き芋をたくさん食べて元気なるんこを産んでください。とくに意味はありません。

るんこが旅に出たのは、お母さんを捜すためでした。1通の手紙を手がかりに、るんこはいくつもの海を越え、ようやくお母さんを捜しだしたのです。ふたりが再会を喜び合っていたときです。通りかかった牛の巨大な牛るんこが、抱き合ったままの親子の上に降りかかりました。……そしてふたりは夜空の星になりました。これがるんこ座の悲しい物語です。

るんこむかしばなし

秋の投稿スペシャるんこ！

今月はナイスなおたよりが3通あるので紹介しちゃるんこ。みんなもおもちろいるんこネタをガンガン送ってくれないと、このコーナがなくなっちゃうぞ！　スナックゆかりよりピンチかも！

先生の本音……投稿者▲シャーペン

ある日ボクの担任の先生が、お尻を押さえながら廊下を走っていました。何だろうと思って先生の後をつけたら、トイレに入って行きました。ボクもこっそりトイレに入ると、中から「ハァ〜気持ちいい〜」という声が聞こえてきました。

これは、とってもいい話です。思わずお尻も洗われちゃいました！　るんこは気持ちがいい！　みんなそのことをよ〜く心に刻みつけておこうね！　はい！　ココ！　テストに出ますからね！

健康センター……投稿者▲怪物M-02

某健康センターの大浴場で湯船に浸かっていると、とつぜんあたりの人たちが逃げ出すようにあがってしまいました。そこには半泣きの3歳くらいの子供と、プカプカと浮かぶ小さなるんこがありました。その後従業員がカニすくい用のアミで何ごともなかったのように片づけていました。

はい！　ココ大事！　るんこをすくい上げたのは、カニすくい用のアミです！　つまり、その後もカニをすくいまくったハズです。つまり温泉のカニは危険がいっぱい……かもしれません。

ダッシュ……投稿者▲仁木恭平

友だちと自転車でふたり乗りをしていたときです。友だちが「るんこがっ！」と叫んだ瞬間「ボトっ！」と何かが落ちました。ダッシュで帰りました。

ふたり乗りは危険なので、止めようね。そして道ばたのるんこは、できるだけ自分で片づけようね。

このコーナーはみんなからの投稿が命なので、"ホントにコワイるんこ体験談"などのはがきを送ってちょ。採用者には図書カードをあげちゃう。

〒154-8528　（株）エンターブレイン
ファミ通キューブ編集部『るんこうねさんす』係

8 ↗前回9 | 10万円! 益田クイズ | 独断! オレのアニメDVD

独断!

アニメDVDを独断と偏見で観る!!

オレのアニメDVD

祝 最下位脱出! というわけで、世の中のオモシロDVDを徹底追求する新コーナーを始めてしまいました。応援ヨロシク!

今月のオレの新作DVD

ONE PIECE
フォース・シーズン
アラバスタ激闘篇 piece2

収録エピソード
第113話「嘆きのアルバーナ! 激闘カルー隊長!」
第114話「仲間の夢に誓う! 決闘モグラ塚4番街」
第115話「本日大公開! マネマネモンタージュ!」

ドトウのごときにバトルが連発するアラバスタ激闘篇の第2弾! カルーの意外な(失礼!)活躍もさることながら、個人的にウソップとチョッパーのファンなので、このふたりがタッグで闘う第114話、第115話はトリ肌モノでありました。

●**発売日**:9月3日
●**価格**:4500円
●**発売元**:エイベックス

オレのオススメ度 ★★★★★

今月のオレの旧作DVD

ファンの中でもとくに人気の高かったふたつのエピソードを収録! しかもお買い得! ということで両手を挙げておススメしたい1品。とくに、アニメ業界の裏側をするどく描いた(!?)第49話は抱腹絶倒間違いナシです!

収録エピソード
第13話「プププビレッジ年忘れ花火大会」
第49話「アニメ新番組・星のデデデ」

●**発売日**:4月23日
●**価格**:1980円
●**発売元**:エイベックス

星のカービィ
まんまるセレクション
カービィ"最強タッグ"編

オレのオススメ度 ★★★★★

今月のオレからのプレゼント!

私、10万円!益田クイズの秘蔵コレクションより、絶賛発売中のCD『ONE PIECE BEST ALBUM ~ワンピース主題歌集~』より、非売品のキャラクターポスターを5名様にプレゼントしちゃいます! あて先は『俺ペー オレアニDVD』係まで!

9 ↘前回7 | DJ宮本 | 水曜スペシャル DJ宮本探検シリーズ

イラスト いとういつお

水曜スペシャル DJ宮本探検シリーズ

緊急特番!! 周辺機器を買うならコレも買え!?

さて諸君、いつもと感じが違うのにお気づきだろうか? なんと**最下位になっちゃった**ので、緊急措置として、過去に1位を独走していた人気コーナーとかを**参考**にしてみた。**あくまで参考です**。さて、今回紹介する周辺機器っぽい周辺グッズはガチャガチャの景品。駄菓子屋とかおもちゃ屋の隅にあるやつね。そんなトコにこんなナイスアイテムが隠れているとは! それがこれ、"ミニチュアファミコン本体とその仲間たち"って感じのNintendo HISTORY COLLECTION。**長いタイトル**だな。①みたいに本物と並べるとこんなに大きさが違うよ~。かわいすぎ! さて、肝心の出来はというと、これが**すばらかしい!** ②のように細かいトコまでようでけとる。なにもファミコンとテレビのアンテナ線をつなぐ部品まで**作らなくても**ってぐらいに。シークレットは初期出荷バージョンの四角ボタンファミコン(③)。僕は**2回連続**で出たけど。本体にはカセットもついてて(④)、何だこれってぐらい小さいし精巧なの。全体的に担当者の**とてつもないこだわり**が感じられてよいです。**俺クロレビ**なら10点! 今回がファミリーコンピュータ編ってだけあって、続編にも期待! 絶賛発売中なので全種類集めて飾ろう!

今月のお題

Nintendo HISTORY COLLECTION
ファミリーコンピュータ編 (YUJIN/1コ200円)

①

⬆右が本物。まるでおすもうさんと赤ちゃんみたいだよね。

⬇テレビとつなぐRFスイッチまで再現! 恐るべし、YUJINの技術力。

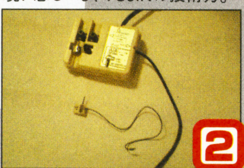

②

③

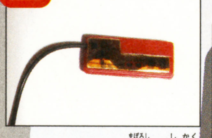

⬆わかるかなー? 幻の四角ボタンを再現! 涙涙涙。

⬇1円玉より小さいのに、文字もちゃんと見えるのです。すげぇー。

④

評価 とにかく小さい! それだけでカワイイ!

よくできてる度 ★★★★★
かわいい度 ★★★★★

今月の大人買い

投資総額2000円

全6種コンプリートまで、ニューファミコンが出なくてがんばりました。まぁシークレットが2コ出たからいいや。

わが愛しの周辺機器 任天堂ファミリーベーシック用データレコーダー

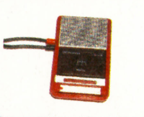

バッテリーバックアップなんてなかった時代はカセットテープにデータを取っていたんだよー。そんな時代の周辺機器もおまけにつけくれてるなんて素敵!

デラックスパックは このお店で買えるの

●北海道 ALIVE札幌西岡店 B·CityNow公立大学前店 EIKODO PMM TSUTAYA名寄店 TVパニック戸倉町店 カメレオンクラブ春採店 カメレオンクラブ新橋店 カメレオンクラブ北見夕陽丘店 ゾーン49条店 ゾーン岩見沢店 ゾーン西岡店 ゾーン北郷店 ゾーン北見店 タバタ ブックシティナウ睦店 森文化堂カウボーイ上磯店 森文化堂桔梗店 森文化堂川原店 冨貴堂豊岡店 冨貴堂末広店 文教堂西野3条店 文教堂宮の沢店 文教堂小樽店 文教堂新琴似店 文教堂川沿店 文教堂宮の森店 文教堂琴似駅前店 文教堂札幌ルーシー店 文教堂新道店 文教堂新発寒店 文教堂真栄店 文教堂平岸5条店 文教堂北野店

●青森県 wanpaku浪館店 wanpaku十和田店 カメレオンクラブむつ店 ジョイム栄町店 ジョイム緑町店 わんぱくこぞうむつ店 伊吉書院旭ヶ丘店 伊吉書院西店 伊吉書院類家店 岡田書店 創夢館八戸店 北川本店

●秋田県 SUPER宇宙船1号店 SUPER宇宙船2号店 カメレオンクラブ秋田茨島店 ブックシティピア ブックシティピア外旭川店 ブックスがりばあ 加賀谷書店仁井田店 創夢館秋田土崎店 創夢館秋田保戸野店 太郎と花子湯沢店 又久メディア館

●岩手県 B.CENTER IZUKURA TVパニック釜石店 TVパニック緑が丘店 カメレオンクラブ前沢店 カルチャーBOX VIB スターリンドキドキ冒険島盛町サンリア店 ブックスくじ長内店 ブックスにのへ 日野屋ブックセンター

●宮城県 TVパニック佐沼店 wanpaku幸町店 カメレオンクラブ小牛田店 ブックセンターササエバイパス店 創夢館吉成店 創夢館仙台古城店 創夢館泉店 八文字屋書店塩釜店 八文字屋書店古川店 文教堂名取店 平成書房

●山形県 TVパニック新庄店 wanpaku天童店 カメレオンクラブ寒河江店 わんぱくこぞう寒河江店 創夢館米沢店

●福島県 Book Space 105 アイダ書店ドキドキ冒険島矢吹店 アサヒステーション白河店 カメレオンクラブ会津門田店 カメレオンクラブ郡山桜通店 カメレオンクラブ郡山日和田店 カメレオンクラブ須賀川店 カメレオンクラブ白河店 マスホン棚倉店 メディアファクトリー小野町店 岩瀬書店安積店 岩瀬書店会津若松駅前店 岩瀬書店鎌田店 岩瀬書店八木田店 岩瀬書店富久山店 創夢館郡山店 創夢館福島店

●新潟県 カメレオンクラブ燕三条店 カメレオンクラブ高田北城店 カメレオンクラブ三条店 カメレオンクラブ糸魚川店 カメレオンクラブ十日町店 カメレオンクラブ新井店 カメレオンクラブ長岡西店 カメレオンクラブ長岡店 カメレオンクラブ直江津店 カメレオンクラブ柏崎店 カメレオンクラブ木田店 ドキドキ冒険島新潟豊栄店 ファミリーBook柏崎店 ファミリーBook六日町店 創夢館新潟駅南店 優球館新発田店

●長野県 カメレオンクラブあづみ野店 カメレオンクラブ伊那店 カメレオンクラブ塩尻店 カメレオンクラブ茅野店 カメレオンクラブ駒ヶ根店 カメレオンクラブ佐久店 カメレオンクラブ座光寺店 カメレオンクラブ若槻店 カメレオンクラブ新飯田店 カメレオンクラブ石芝店 カメレオンクラブ筑摩店 カメレオンクラブ中野店 カメレオンクラブ南松本店 ファミリーBook佐久店 ファミリーBook長野高田店 ブックガーデンYAMAJI メディアポートニシザワ野沢店 笠原書店 平安堂更埴店 平安堂上田しおだ野店 平安堂諏訪店 TVパニック沼田店

●群馬県 wanpaku高崎店 wanpaku前橋店 ファミリーBook伊勢崎南店 ファミリーBook下仁田店 ファミリーBook下浜田店 ファミリーBook館林店 ファミリーBook亀泉店 ファミリーBook吉井店 ファミリーBook境店 ファミリーBook荒牧店 ファミリーBook渋川店 ファミリーBook赤堀店 ファミリーBook太田店 ファミリーBook大泉店 ファミリーBook中野店 ファミリーBook鳥山店 ファミリーBook天川大島店 ファミリーBook東村店 ファミリーBook藤岡店 ファミリーBook内ヶ島 ファミリーBook板倉店 ファミリーBook柳原店 ファミリーBook連取店 ゆうあいらんどドキドキ冒険島原町店 わんぱくこぞう伊勢崎モール店 わんぱくこぞう笠懸店 わんぱくこぞう桐生2号店 わんぱくこぞう桐生店 わんぱくこぞう渋川店 大河原生誠堂

●栃木県 wanpaku足利西店 おおい書店ドキドキ冒険島黒磯店 ドキドキ冒険島サンライズ栃木店 ファミリーBook烏山店 ファミリーBook羽川店 ファミリーBook佐野店 ファミリーBook砂原後店 ファミリーBook鹿沼店 ファミリーBook小俣店 ファミリーBook東峰町店 ファミリーBook並木店

●茨城県 TVP FOODING ZONE TVパニック神立店 wanpaku新多賀店 wanpaku土浦店 ドキドキ冒険島マルキ鉾田本店 ファミリーBook河和田店 ファミリーBook牛久店 ファミリーBook八郷店 文教堂阿見店

●東京都 ALIVE竹の塚店 TVパニック蒲田店 TVパニック赤羽店 wanpaku経堂店 wanpaku笹塚駅前店 オスカー綾瀬店 カメレオンクラブ綾瀬店 カメレオンクラブ大泉川店 カメレオンクラブ宮西店 カメレオンクラブ九品仏店 カメレオンクラブ高島平店 カメレオンクラブ豪徳寺店 カメレオンクラブ小岩店 カメレオンクラブ西荻窪店 カメレオンクラブ西葛西店 カメレオンクラブ西調布店 カメレオンクラブ千歳烏山店 カメレオンクラブ中延店 カメレオンクラブ町田大学前店 カメレオンクラブ八王子店 カメレオンクラブ武蔵小山店 カメレオンクラブ方南町店 カメレオンクラブ用賀店 カメレオンクラブ練馬店 チャートランド成増店 ドキドキ冒険島亀有店 フォーラム調布店 ワイルドフラッグ武蔵境店 ワンダーシティ秋葉原店 わんぱくこぞう王子神谷店 わんぱくこぞう鹿浜店 わんぱくこぞう西巣鴨店 わんぱくこぞう梅島店 文教堂稲城店

●神奈川県 JACK&BETTY TVパニック鶴見駅前店 wanpaku横須賀中央店 wanpakuポップイン文庫堂店 wanpaku逗子店 wanpaku日吉店 カメレオンクラブPATあやせ店 カメレオンクラブ古淵店 カメレオンクラブ蒔田店 カメレオンクラブ上大岡店 カメレオンクラブ川崎追分店 カメレオンクラブ相模原駅前店 カメレオンクラブ日吉店 サクラ書店駅ビル店 ジョイフル立場店 ドキドキ冒険島茅ヶ崎高田店 ドキドキ冒険島平塚店 ファミリーBook厚木店 ファミリーBook上溝店 ファミリーBook相模原店 ブックスキタミ ブックスキタミ上中里店 ムーヴィ・ムーヴィ鹿島田店 ムーヴィセンター川崎店 ムーヴィセンター渡田店 わんぱくこぞうたちばな台店 わんぱくこぞう鴨居白山店 わんぱくこぞう鷺沼店 復活書房川崎店 文教堂溝ノ口R246店 文教堂書店R412店 文教堂書店愛甲石田店 文教堂書店渋沢駅前店 文教堂書店中津店 文教堂小田原ナック店

●千葉県 TVパニック木更津店 wanpaku牛久駅前店 オークスメディアパーク野田店 カメレオンクラブ本八幡店 タワービデオPAT稲毛店BOOK館 ドキドキ冒険島京成臼井店 ドキドキ冒険島君津店 ドキドキ冒険島銚子店 ドキドキ冒険島八千代店 ドキドキ冒険島木更津店 ファミリーBook沼南店 ブックスワールド西友新検見川店 ライフスクェアLET'S ラブイシカワ わんぱくこぞうみつわ台店 わんぱくこぞう勝田台店 わんぱくこぞう大原店 わんぱくこぞう八千代台店 わんぱくこぞう八柱店 宮沢書店館山店 復活書房成田店

●埼玉県 SUBARU羽生店 wanpaku川口駅前店 オスカー西川口店 カメレオンクラブせんげん台店 カメレオンクラブ岩槻店 カメレオンクラブ春日部店 カメレオンクラブ草加店 カメレオンクラブ東大宮駅前店 カメレオンクラブ蕨店 けいたい屋草加店 スーパーソフトボックスせんげん台店 スーパーソフトボックス岩槻店 スーパーソフトボックス上尾店 スーパーソフトボックス武蔵浦和店 スーパーソフトボックス北与野店 スーパーソフトボックス与野本町店 ドキドキ冒険島大井町店 ドキドキ冒険島大宮店 ドキドキ冒険島東川口店 ドキドキ冒険島南浦和本店 ドキドキ冒険島北浦和店 バオバブ行田店 ファミリーBook加須店 ファミリーBook吉川店 ファミリーBook久喜店 ファミリーBook江南店 ファミリーBook行田店 ファミリーBook鴻巣店 ファミリーBook児玉店 ファミリーBook若葉店 ファミリーBook上尾店 ファミリーBook上尾南店 ファミリーBook上里店 ファミリーBook吹上店 ファミリーBook草加新田店 ファミリーBook大沼店 ファミリーBook東川口店 ファミリーBook毛呂山店 井原書店 金子書店八潮店 時習堂 本の楽天伊奈店

●山梨県 BooksKATOH河口湖店 MEDIALAND KATOH わんぱくこぞう山梨市役所通り店 わんぱくこぞう韮崎駅前店 一三堂書店

●静岡県 B.V.C.アサヒ堂 TVPイケヤ富塚店 TVパニックイケヤ高林店 カメレオンクラブ吉原店 カメレオンクラブ三島田町店 カメレオンクラブ沼津店 カメレオンクラブ草薙店 カメレオンクラブ島田店 カメレオンクラブ藤枝店 カメレオンクラブ富士店 ジャック ジャック大人見店 ハートランド 谷島屋登呂田店 吐夢書店

●愛知県 121wanpaku高蔵寺店 TVパニックブックセンター名豊刈谷店 TVパニックブックセンター名豊鳴海店 TVパニック八千代ムセン名古屋北店 TVパニック本の王国守山店 TVパニック夢屋書店安城店 TVパニック夢屋書店知多店 ウェーブ豊橋二川店 ドキドキ冒険島豊田朝日店 ドキドキ冒険島名古屋守山店 わんぱくこぞうUSV堀田書店 わんぱくこぞうUSV尾西店 白樺書房 夢屋書店扶桑店

●岐阜県 AVA TSUTAYA高山店 TVパニックミスタートンカチ南濃店 ドキドキ冒険島芥見店

●富山県 TVパニック復活書房野村店 TVパニック明文堂黒部店 TVパニック明文堂書店滑川店 TVパニック明文堂書店新入善店 TVパニック明文堂書店富山有沢橋店 おもちゃのバンビ魚津サンプラザ店 おもちゃのバンビ清水町店 おもちゃのバンビ富山本郷店 おもちゃのバンビ豊田店 松村屋プラファ店

●石川県 TVパニックKaBoS御経塚店 TVパニックサンポアメディア館 TVパニック王様の本駅西店 TVパニック王様の本加賀店 TVパニック王様の本小松店 TVパニック勝木書店杜の里店 TVパニック勝木書店野々市店 カメレオンクラブ工大前店 カメレオンクラブ七尾駅前店 カメレオンクラブ藤江店 カメレオンクラブ福久店 カメレオンクラブ宝町店 ブックシティはくい中央町店 文苑堂書店鳴和店

●福井県 KaBoS WASSE店 TVKaBoS WaiPlaza TVパニックLET'S店 TVパニックKaBoS鯖江店 TVパニックKaBoS三国店 TVパニックKaBoS敦賀店 TVパニックKaBoS武生店 TVパニック勝木書店春江店

●三重県 TVパニックF1マート笹川通り店 TVパニックF1マート七和店 TVパニックF1マート津南店 TVパニックミスタートンカチ亀山エコー店 TVパニックミスタートンカチ江場店 TVパニック本の王国文化センター前店 ゲームナビテラ店 別所書店南郊店 遊ING松本店 遊ING富田店

●大阪府 TVパニックあべの店 TVパニックゲームストア（ezweb） TVパニックゲームストア（i-mode） TVパニック高槻店 TVパニック八千代ムセン泉ヶ丘店 TVパニック八千代ムセン枚方店 TVパニック復活ゲーム館茨木店 TVパニック復活ゲーム館小阪店 wanpaku高槻店 カメレオンクラブあびこ店 カメレオンクラブ岸和田店 カメレオンクラブ高石店 カメレオンクラブ堺陵南店 カメレオンクラブ八尾高美店 コング喜連瓜破店 コング近大前店 コング八戸ノ里店 コング八尾店 コング瓢箪山店 リブロス古川橋店 ワンダーパニック山田東店 ワンダーパニック池田店 ワンダーパニック豊中店 わんぱくこぞう茨木店 わんぱくこぞう河内長野店 わんぱくこぞう萱島店 わんぱくこぞう高倉台店 わんぱくこぞう阪急伊丹リータ店 わんぱくこぞう住道店 わんぱくこぞう石橋 わんぱくこぞう曽根店 わんぱくこぞう大庭寺店 わんぱくこぞう東三国店 わんぱくこぞう忍ヶ丘店 わんぱくこぞう富田林店 復活書房服部店 本の森古川橋店 本の森桃谷店

●兵庫県 TVパニック三宮店 TVパニック八千代ムセン新加古川店 TVパニック八千代ムセン宝塚伊丹店 TVパニック板宿店 TVパニック武庫之荘店 wanpakuつるでん店 wanpaku三田ウッディタウンサティ店 カメレオンクラブ三原店 カメレオンクラブ津名店 カメレオンクラブ播磨店 カメレオンクラブ舞子店 カメレオンクラブ宝塚安倉店 カメレオンクラブ明石西店 サーカス店 ドキドキ冒険島西脇店 トムトムクラブ伊川谷店 トムトムクラブ加古川店 トムトムクラブ明石2号店 トムトムクラブ明石店 ブックスウイング三木店 ブックスウイング小野店 ブックセンターすばる豊岡店 メディアステーション メディアハウスニシムラ わんぱくこぞう伊丹店 わんぱくこぞう甲子園店 わんぱくこぞう三田店 わんぱくこぞう春日野道店 わんぱくこぞう西舞子店 わんぱくこぞう川西多田店 わんぱくこぞう長田店 わんぱくこぞう塚口店 わんぱくこぞう東灘住吉店 わんぱくこぞう豊岡店 わんぱくこぞう北鈴蘭台店 わんぱくこぞう名谷店 清文堂書店 復活書房岡本店 復活書房小林店 復活書房潮江店 復活書房伊丹店 復活書房西宮店 本の森垂水店 本の森兵庫店

●京都府 Book's AGREE wanpaku東向日店 ドキドキ冒険島福知山店 ブックセンターすばる綾部店 ブックパル大垣書店ナムコワンダシティ ワンダーランドドキドキ冒険島京都桃山店 わんぱくこぞう一乗寺店 わんぱくこぞう宇治大久保店 わんぱくこぞう亀岡店 わんぱくこぞう御薗橋店 わんぱくこぞう山科東野店 わんぱくこぞう寺町店 わんぱくこぞう深草店 わんぱくこぞう同志社前店

●滋賀県 TVPひらがきエイ·スクエア店 TVカルチャーハウスイシオカ店 wanpaku大津店 グルグル近江八幡店 ゲームナビ本のがんこ堂石山店 ブックボックスアピア店 ブックマート今津店 ブックマート青柳 わんぱくこぞう草津店 わんぱくこぞう草津南店 わんぱくこぞう長浜店

●奈良県 TVパニックBook'sPop生駒店 カメレオンクラブ奈良押熊店 文教堂押熊店 ワンダーパニックたわらもと店 わんぱくこぞう大和郡山店 わんぱくこぞう大和高田店 わんぱくこぞう奈良店

●和歌山県 TVパニックフクダ新宮店 wanpaku新庄店 wanpaku宮店 wanpaku御坊店 ドキドキ冒険島和歌山店 わんぱくこぞうぶらくり丁店 わんぱくこぞう岩出店 わんぱくこぞう狐島店 わんぱくこぞう田辺店 わんぱくこぞう塔ノ内店 わんぱくこぞう和歌山北店 富士玩具和歌山近鉄店

●岡山県 A2,W青江店 wanpaku岡南店 wanpaku岡山西口店 wanpaku新倉敷店 wanpaku総社店 wanpaku東岡山店 wanpkau岡大店 ゲームナビマツサカ矢掛プラザ店 わんぱくこぞう笠岡店 わんぱくこぞう高柳店 わんぱくこぞう連島店

●鳥取県 wanpaku鳥取店 ブックハウス山本 ブックランド境港今井書店 わんぱくこぞう倉吉店 わんぱくこぞう東伯店 今井書店ブックランド皆生通店 今井書店吉成店 今井書店湖山メディア館

●島根県 TVパニック学園通り店 カメレオンクラブ益田店 カメレオンクラブ大田店 カメレオンクラブ浜田店 わんぱくこぞう江津店 松江今井書店西津田店

●山口県 カメレオンクラブ宇部西岐波店 カメレオンクラブ宇部店 カメレオンクラブ宇部東店 カメレオンクラブ下松店 カメレオンクラブ岩国店 カメレオンクラブ厚南店 カメレオンクラブ新下関店 カメレオンクラブ新田店 カメレオンクラブ新南陽店 カメレオンクラブ徳山中央店 カメレオンクラブ徳山店 カメレオンクラブ萩店 カメレオンクラブ防府駅南町店 カメレオンクラブ防府店 カメレオンクラブ末武店 カメレオンクラブ柳井店 ブックスなかのMrMax綾羅木 わんぱくこぞう下松店 わんぱくこぞう小郡店 明屋長門ドキドキ冒険島長門店

●広島県 TVパニックブックランド三原店 wanpaku三原店 wanpakuナビゲーション店 wanpaku啓文社サンピア店 wanpaku啓文社新浜店 wanpaku啓文社瀬戸店 wanpaku啓文社蔵王店 カメレオンクラブ蔵王店 わんぱくこぞう可部店

●高知県 TVパニック復活ゲーム館宿毛店

●徳島県 TVパニックEAST徳島店 wanpakuイチ·ニ·イチ昭和町店 ゲームナビBOOKS大谷店 わんぱくこぞう佐賀店 人形ウチダドキドキ冒険島脇町店

●愛媛県 a-too伊予三島店 BOOK BOX西条店 TVパニック新居浜泉川店 TVパニック東予店 wanpaku SOFT WORLD GRAND宇和島店 カメレオンクラブ伊予店 カメレオンクラブ鴨川店 カメレオンクラブ久米店 カメレオンクラブ今治喜田村店 カメレオンクラブ枝松店 カメレオンクラブ西条店 カメレオンクラブ川之江店 カメレオンクラブ大街道店 カメレオンクラブ大洲店 カメレオンクラブ朝生田店 カメレオンクラブ片山店 カメレオンクラブ北宇和島店 カメレオンクラブ北新町店 カメレオンクラブ湊町店 カメレオンクラブ余戸店 ひあさ書房保内店 丸三書店三津店

●香川県 ドキドキ冒険島ウイングポート店 わんぱくこぞうレインボーロード店 わんぱくこぞう屋島店 わんぱくこぞう国分寺店 わんぱくこぞう三木店 わんぱくこぞう志度店

●福岡県 BooK WorM川宮店 S-PAL ONGA白石書店 S-PAL若松白石書店 TVパニック行橋店 TVパニック次郎丸店 TVパニック赤間店 TVパニック浅川店 TVパニック中村大前店 TVパニック東福間店 TVパニック那珂川店 TVパニック飯塚店 TVパニック舞松原店 TVパニック野間店 wanpaku高宮店 wanpaku西新店 wanpaku前原店 wanpaku六本松店 ゲームナビダイヤブック鞍手店 ゲームナビダイヤブック飯塚店 ゲームナビ宮崎書店 ページワン一枝店 ラジオキング福重店 わんぱくこぞう香椎店 わんぱくこぞう大橋店 わんぱくこぞう大川本店 わんぱくこぞう筑後店 わんぱくこぞう八女店 わんぱくこぞう野芥店

●佐賀県 ブックスグリーンウッド佐賀店 ブックスグリーンウッド小城店 ブックスグリーンウッド川副店 ブックスグリーンウッド中原店 わんぱくこぞう佐賀店 わんぱくこぞう唐津店

●長崎県 TVパニック有川店 wanpakuスバル時津店 wanpakuスバル島原店 カメレオンクラブ上五島店 金明堂山祇店 遊イング花丘店 遊イング時津店 遊イング城山店 遊イング長崎店

●大分県 TVパニック佐伯店 TVパニック鶴見店 wanpaku中津店 さくら書店池永店 わんぱくこぞう宇佐店

●宮崎県 わんぱくこぞうリバティ店 wanpaku日南店

●熊本県 wanpaku八代店 カメレオンクラブ熊本麻生田店 カメレオンクラブ健軍店 遊イング桜木店 遊イング長嶺店 遊イング浜線店

●鹿児島県 カメレオンクラブ照国店 カメレオンクラブ西鹿児島店 ゲームナビキャンパス店 わんぱくこぞう阿久根店 わんぱくこぞう姶良店 わんぱくこぞう吉野店 わんぱくこぞう宮之城店 わんぱくこぞう志布志店 わんぱくこぞう指宿店 わんぱくこぞう鹿児島国分店 わんぱくこぞう鹿児島店 わんぱくこぞう出水店 わんぱくこぞう川内店 わんぱくこぞう大口店

●沖縄県 TVパニックブックスバード店 カメレオンクラブBM美里店 カメレオンクラブハンビー店 カメレオンクラブ安慶名店 カメレオンクラブ宜野湾店 カメレオンクラブ宮古店 カメレオンクラブ小禄店 カメレオンクラブ石嶺店 カメレオンクラブ那覇上間店 カメレオンクラブ美里店 カメレオンクラブ名護店 カメレオンクラブ与儀店

※全国イトーヨーカドーTVゲーム取扱店でもお求めになれます。なお一部店舗では取り扱いのない場合がございます。

新約 聖剣伝説
しんやく せいけんでんせつ

新約 聖剣伝説 デラックスパック
メーカー希望小売価格7,800円（税別）

NOW ON SALE

●セット内容：GBAソフト「新約 聖剣伝説」／ゆらゆらサボテン君マスコット／サボテン君秘密カレンダー×6枚／ラビ指人形
●対応機種：ゲームボーイアドバンス ●ジャンル：アクションRPG

新約 聖剣伝説の情報はこちらでチェック！ www.square-enix.co.jp

SQUARE ENIX 株式会社スクウェア・エニックス 〒151-8544 東京都渋谷区代々木3-22-7 新宿文化クイントビル

ゲーム＆グッズに関するお問い合わせ先 スクウェア・エニックスインフォメーションセンター PHONE 0570-003-399（PHSからご利用の場合は03-5333-1860） ※通話料金はお客様のご負担になります。 〒151-8544 東京都渋谷区代々木3-22-7 新宿文化クイントビル10F ■受付時間：月～金 11:00～19:00 祝祭日は除く

GAME BOY ADVANCE

GAME BOY ADVANCE、ゲームボーイアドバンス は任天堂の登録商標です。
©2003 SQUARE ENIX CO.,LTD. All Rights Reserved. Developed By BROWNIE BROWN Character Illustration Shin'ichi Kameoka

マンスリーデータ

売れてるTOP10協力店リスト

■北海道
ゲームアーク21　江別SATY店
ゲーマーズ　札幌店
スーパーデンコードー　旭川パワーズ店／岩見沢店／苫小牧店／名寄店／登別店
セントラルホビー
Max Denkodo　小樽店／登別店／函館店
ヨドバシカメラ　マルチメディア札幌店
■青森県
スーパーデンコードー　青森西店／青森本店／とうてつ駅前店／八戸本店／八甲大橋店／弘前本店／むつ店
トミー　根城店／八戸店／三沢店
ないす堂　駅前店／土手町店／中野店
マジカルステーション　城下店
Wonder GOO　青森柏店
■秋田県
ゲームアーク21　秋田SATY店
スーパーデンコードー　大館店／大曲店／鹿角花輪店／本荘店／横手バイパス店
ブックシティピア　追分店
ゆにこんG　本荘店
Wonder GOO　秋田店／男鹿店／能代店
■岩手県
イワブチ　本店
COMG!　盛岡南サティ店
スーパーデンコードー　大船渡店／北上店／久慈店／二戸店
マジカルガーデン　水沢店
Wonder GOO　水沢店
■宮城県
ゲーマーズ　仙台店
シーガル　石巻店／泉バイパス店／岩沼店／北根店／五輪店／長町店／はっぴい館／古川店／大和町店
シータショップ　仙台店
スーパーデンコードー　加賀野店／気仙沼バイパス店／古川バイパス店
TVパニック　佐沼店
ベスト電器ハル　ヤオチュウカウボーイ店
Max Denkodo　仙台西店／多賀城店
ヨドバシカメラ　マルチメディア仙台店
Wonder GOO　石巻バイパス店／泉バイパス店
Max Denkodo　仙台南店
■山形県
ウキウキ新大陸　新庄駅前店／南陽ヤマザワ店／山形西バイパス店／山形大学前店／
シーガル　山形店／米沢店
スーパーデンコードー　酒田店／鶴岡店／東根店／南陽店／山形北店
ファミコンプラザTOM　大野目店／春日町店
Wonder GOO　米沢店
■福島県
一休さん　ベイシア安達店／ベイシア白河モール店
シーガル　郡山店／ふくしま
スーパーデンコードー　新白河店／福島西店／福島バイパス店
ブックトマト　白河店
ブックバーゲン　新さくら通り店
Max Denkodo　郡山北店／平店
ヨドバシカメラ　郡山駅前店
Wonder GOO　小名浜店
■新潟県
エムダッシュ
COMG!　荒川店／糸魚川店／内野店／近江店／亀田店／空港通店／五泉店／小出店／小針店／さつき野店／三条店／新発田店／中条店／新津店／水原店／見附店／六日町店／吉田店
ファミコンショップ　テイル
マジカルガーデン　柏崎店／新潟空港通店
マジカルステーション　加茂店／三条ピア店／白根店／東三条店／巻店
ユメック　長岡大島店／長岡東口本店
ヨドバシカメラ　新潟店
■長野県
アピアランド　飯田店／駒ヶ根店
一休さん　ビルフェロー 飯田サティ店／ビルフェロー 豊科サティ店／ベイシアあづみの堀金店／ベイシア飯山店／ベイシア更埴店／ベイシア長野店
エイデン　飯田インター店／飯田店／大町店／松本店／下諏訪店／諏訪インター店
ゲーマーズ　長野店
ソフトハウスTOM　長野店
デジタルプレイス　アップルライン店
ドキドキ冒険島　更埴店
トム　神科店
ノジマ　上田店／豊科店
ブックハウストム　本店
■群馬県
一休さん　ベイシア安中店／ベイシア伊勢崎店／ベイシア大間々店／ベイシア尾島店／ベイシア渋川こもち店／ベイシア渋川店／ベイシア西部モール店／ベイシア月夜野店／ベイシア富岡店／ベイシア前橋モール店／ベイシア薮塚店／ベイシア吉井店／ベイシア吾妻店
クウム　大泉店／太田駅南店
GAMECITY1001　前橋店
タイムクリップ　新井店／連取店
ビックカメラ　高崎東口店
ファミコンショップ桃太郎　伊勢崎店
文真堂書店　小桑原店／天川店／本部
リング　ス前橋本店
Wonder GOO　高崎店／高崎中居店／館林店／富岡店
■栃木県
一休さん　ベイシア大田原店／ベイシア鹿沼店／ベイシア烏山店／ベイシア真岡店／ベイシア矢板店
クウム　足利店／足利南店
三遊堂　今市店／烏山店
サンユウドウ　矢板店
ドキドキ冒険島　黒磯店
ブックトマト　大田原店
ブックランド　アレックス
マジカルステーション　国分寺店
Wonder GOO　足利店／鹿沼店／真岡店／間々田店
■茨城県
石岡ピノキオトーイ
一休さん　ベイシア神栖店／ベイシア下館店／ベイシア玉造店
Jack　竜ヶ崎店
TVパニック　神立店
ブックトマト　下館店
U・らんど　三和店／結城店
Wonder GOO　荒川沖店／石岡店／石下店／潮来店／岩瀬店／牛久店／大穂店／学園店／鹿島店／神栖店／境店／下館店／新利根COM店／高萩店／高場店／つくば店／土浦店／東海店／那珂店／那珂湊店／波崎店／常陸大宮店／日立川尻店／ひたち野うしく店／水海道店／水戸笠原店／水戸店
Wonder STATION　取手東店／ひたちなか店／古河店／竜ヶ崎店
■埼玉県
アンドウトーイ
一休さん　ベイシア寄居店
エブリディ　上尾店
黒田書店　三郷店／聖蹟桜ヶ丘店／BOOM新宿店／本店
ゲーム天国　草加店
さくらや　浦和西口駅前店／大宮東口駅前店
スーパーソフトボックス　武蔵浦和店
ドキドキ冒険島　東川口店／南浦和本店
ノジマ　浦和店／越谷店／NEW上尾店／蓮田店／東所沢店／三芳店／吉川店
ファミコンショップ桃太郎　入間店／春日部店／上尾店／川越新宿店／川越店／北坂戸店／行田店／鴻巣店／坂戸店／狭山ヶ丘店／狭山台店／新所沢店／千間台店／草加店／秩父店／鶴ヶ島店／所沢店／飯能店／東松山店／深谷店／ふじみ野店／本川越店／寄居店
ファミコンハウス　ピエロ
マジカルガーデン　東松山店
マジカルステーション　コンプマート川口店／書泉ブックドーム店／スーパーコンプマート川越店
ミルキー2　霞ヶ関店
ミルキー3　鶴ヶ島店
メディアプラザ　ドリームファクトリーアン
りんでんばうむ　志木南口店
ロムハウス　上福岡店／志木店
Wonder GOO　入曽店／春日部店／北本店／鴻巣店／新座店／東川口店
■東京都
アール　板橋店／本町店
AZ Market　青梅店／立川店
HMV　JAPAN／SHIBUYA
おもちゃの玉屋
キムラヤ　町田店パートII
ゲーマーズ　池袋本店／立川店／本店2号館／町田店
ゲームキッズ　東武練馬店
GAMES　マーヤ
ゲーム天国　竹ノ塚店
コヤマ　押上店／新小岩店
さくらや　池袋東口店／渋谷総合館／新宿西口駅前店／新宿東口駅前店／新宿ホビー館／聖蹟桜ヶ丘店／東京八重洲北口店
サンソフト
ジー・ファン　石神井公園店／富士見台店
シータショップ　大泉店
スーパー2番館
ソフトランドDuck　学芸大店
ソフトランドGARAGE　西小山店
ソフトランドぶんぶん　喜多見店
大成堂　石神井店／文京店
TVパニック　蒲田店
TVパニック　赤羽店
でんきのセキド　高倉店
東武百貨店　池袋店7階　TVゲームコーナー
ドキドキ冒険島　亀有店
ノーサイド　阿佐ヶ谷店／富士見台本店
ノジマ　秋川店／青梅店／小平店／忠生店／多摩境店／NEW鶴川店／八王子南店／羽村店／府中店
ハチスケ　大森店／蒲田店／多摩川店
BIG大鳥居店
ビックカメラ　池袋西口店／池袋東口駅前店／渋谷ハチ公口店／渋谷東口店／新宿東口店／新宿西口店／立川店／本店／有楽町店
ピットイン
ファミコンショップ　ピッコロ
ファミコンショップ　マイティハウス
ファミコンショップ桃太郎　秋津店／清瀬店／ひばりが丘店／成増店／八坂店
ファミコンハウス　小岩駅前店
ファミコンランド　赤塚店／光が丘店／光が丘公園店
ファミコンワールドぱお　昭島店／小作店／東大和店／福生店
ペニーレイン　蒲田西口店
マジカルガーデン　昭島店／大山店／武蔵村山店
マジカルステーション　FK II 武蔵小山店／コンプマート高島平店／三省堂下北沢店／仙川店
マックスエンタテイメント シミズ玩具　麻布店／大井町店
murauchi.co.jp
メディアポリス　新大久保店
モトナワールド瑞江店
もりたや　小金井店
ヤマギワソフト館
ヨドバシカメラ　上野店／新宿西口大ガード店／新宿東口駅前店／新宿西口本店／八王子店／マルチメディア錦糸町店／マルチメディア町田店
ロムハウス　国分寺店／成城学園店／中野坂上店／西日暮里店
■千葉県
アドホック　湖北店
おもちゃのあづまや
GAMEいちばんかん　五香店
GAME&HOBBY　キッド
DIZIX　ワンダー野田店
ディスクユニオン　ピュウ柏店
ドキドキ冒険島　君津店
ホビーランド　キューブ
マジカルガーデン　稲毛店／南流山店
マジカルステーション　スーパーコンプマート美浜ニューリゾート店／コンプマート柏店
モトナワールド　京急上大岡店／京急川崎駅前店／千葉店／船橋北口店／南行徳店
ヨドバシカメラ　千葉店
Wonder GOO　あすみが丘店／江戸川台店／柏店／鎌ヶ谷店／千葉長沼店／天王台店／流山店／花野井店／増尾店／茂原店／八日市場店
■神奈川県
石丸電気　横浜店
一休さん　橋本サティ TVゲームコーナー
おもちゃセンター　ナガシマ
株式会社丸井　川崎店9Fゲームショップ
ゲーマーズ　横浜店
ゲームショップ　ビーム
ComDock　大井松田店／溝の口店
シータショップ　厚木店／戸塚店／藤沢店／溝ノ口店
ソフトランドBOSTON　鹿島田店
ソフトランドGARAGE　宿河原店／新丸子店／白楽店
ソフトランドぶんぶん　大倉山店／新城店／向ヶ丘店／元住吉店
ソフネット　横浜西口店
TVパニック　鶴見駅前店
ディスクユニオンピュウ　稲田堤店／淵野辺店／本厚木店
TVゲーム&バラエティー ピース
テレビっ子　あざみ野店／馬絹店
トイ&ホビー　サガミ堂
トイダック　相武台店／南林間店／大和店
ドキドキ冒険島　白楽店
ノジマ　愛川店／伊勢原店／磯子店／今宿店／鴨宮店／鵠沼店／コムドック 湯河原店／相模原店／湘南台店／新城山店／大雄山店／茅ヶ崎店／東名川崎店／NEW青葉台店／NEW厚木店／NEW平塚店／秦野店／古淵本店／緑ケ丘店
ビックカメラ　新横浜店／横浜西口店
ピネット
ファミコンショップPaddy
ファミコンショップ桃太郎　原当麻店
ファミコンプラザ　ジェイズ
マジカルガーデン　横浜山手台店
マジカルステーション　スーパーコンプマートあざみ野店／スーパーコンプマート藤沢店／スーパーコンプマート横須賀店／戸塚店／マックさがみ野店
マルチメディアステーション ゼロワン
メディアポリス　厚木店／川崎長沢店／相模大野店／十日市場店／秦野渋沢店／日吉本町店／藤沢六会店
横浜タカシマヤ　TVゲームコーナー
ヨドバシカメラ　京急川崎駅前店／京急上大岡店／横浜駅前店
ロムハウス　大口店／大船店／鶴見店／戸塚店／宮前平店
Wonder GOO　相模原店
■山梨県
おもちゃのイチノセ
おもちゃのマルちゃん
ComDock　向町バイパス店
TOY'Sクリちゃん　湯村店
ノジマ　上野原店／甲府店／韮崎店／富士吉田店
■静岡県
エイデン　浜松半田店
エスポット　駿東店／富士店
ゲームショップぱる　まがりかね本店
スーパーコンプマート　浜松店
テレコムランド　伊東吉田B館
TVゲームショップ　ドラゴンキッズ
ノジマ　伊東店／磐田店／岡町店／掛川店／北脇店／静岡店／裾野店／沼津店／富士店／藤枝店
PARADE　掛川店／湖西店／静岡川合店／西伊場店／原島店／袋井店／藤枝店／三方原店
ファミーズ　篠原店／BOOK ONE店
ファミコンランド　磐田店／佐鳴台店／高丘店／豊田店／浜北店／本郷店
ホビヨン　富士店／藤枝店
マジカルガーデン　清水店／千代田店／浜松高台店
マジカルステーション　コンプマート静岡店
メディアポリス　掛川店／函南店／御殿場店／島田店／沼津原店／沼津リコー通り店／榛原店／浜北店／袋井店／富士店／藤枝店／冨士宮店／富士八幡町店／三島徳倉店／焼津インター店
大和文庫　折戸店／三保店／不二見店／本店
Wonder GOO　掛川店／榛原店／浜岡店／藤枝店
■愛知県
一休さん　ビルフェロー 春日井サティ店
エイデン　新瑞橋店／安城店／稲沢パールシティ店／小田井ワンダー店／香久山店／春日井店／蒲郡店／小牧インター店／坂下店／四軒家店／柴田店／新岡崎店／千音寺アズパーク店／高畑店／田原店／知多店／知立店／豊橋店／豊田美里店／豊田元町店／長久手店／西尾店／碧南店／本店2F／メッツ大曽根店
オタッキー　新瑞橋店／御器所店／千代が丘店／中村公園店／六番町店
おとわや　かりがね店
おもちゃのジャンボ　アスティ店
おもちゃの街　ブレーメン
GROOVE!　金山本店／高蔵寺店
ゲーマーズ　名古屋店
ゲームステーション64ビット　EAST／WEST
ゲーム選隊　稲沢店／小牧店／甚目寺店／西春店
コンプマート　向山店
白樺書房
スーパーコンプマート　大須メガタウン／岡崎セルビ／刈谷店
センキ　尾西店
ディスパ　東郷店
TVゲームフジタ
童夢
トップカメラ　本店
ドリームランド　豊明店
ハイパーファミコング　上和田店
ビッグガレージ　江南店
ファミーズ　阿久比店／太田川店／共和店／柴田店／知多朝倉店／当知店／常滑店／鳴海店／西尾店／半田インター店／富木島店／名港店
ファミコンプラザ　里町店／東浦店／ぴっぷBOY'S
ホームエキスポ　岩倉店／豊田店
MAG MART　池下店／一宮店／杁中店／尾西店／尾張旭店／高蔵寺店／甚目寺店／津島店／当知店／豊田リスタ店
マジカル　黒川店／瀬港店／西尾店
マジカルガーデン　石川橋店／一宮北店／岡崎店／岡崎インター店／岡崎北店／刈谷店／江南店／極楽店／甚目寺店／豊川店／豊田インター店／豊田248店／豊橋店／豊橋藤沢店／中村店／港店／南陽通店／平針店／町屋店／緑店／守山店／弥富店／ワンダーシティ店
マジカルステーション　小牧店／三省堂テルミナ店／豊橋花田店／一パウー／はるひ店／ベル／三郷店
マツナカ本店
ヤマギワソフト　メルサ店
Wonder GOO　トヨタ店／碧南店
■岐阜県
一休さん　三起屋店
エイデン　大垣ベルプラザ店／可児店／各務原店／岐阜オーキッドパーク店／関店／高山店／多治見インター店／瑞浪店
株式会社ユーワン　ユーワンストア
キクヤ　ピア店
GAME SEVEN
コンプマート　可児店
Gパワーズ　かがしま店／岐阜店／岐阜北店
ファミコンGP
ファミコンキッズ
ファミコンジャングル
ファミコンランド　ハッピーほずみ店
MAG MART　岐南店
マジカルガーデン　可児店／岐阜島店／多治見店
マジカルステーション　各務原店／グロスアミュゼ郡上八幡店／三省堂岐阜駅店／関店／土岐店／マーゴ店
RUSH
■三重県
一休さん　ビルフェロー 桑名サティ店／ビルフェロー 津サティ店
エイデン　菰野イオンタウン店／鈴鹿店／津店／名張店／松阪店
ゲーム選隊　白子店
スーパーコンプマート　四日市店
スーパーランド　四日市店
マジカルガーデン　生桑店／鈴鹿店／白揚大山田店／四日市店
マジカルステーション　金場店／シェトワ桑名店／シェトワ四日市店／富州原店／御薗店
Wonder GOO　伊勢店／大台店／志摩店／鈴鹿店／津店／津南店／松坂店
■奈良県
一休さん　ビルフェロー 西大和サティ店
サンホームビデオ　紀寺店
遊コン　奈良店
Wonder GOO　香芝店
■和歌山県
おもッちゃマン　和歌山店
キャッツアイ　新宮店
トイ&ホビー　ミミー
ミノスケ　国体道路本部店
■滋賀県
ゲームプラザ元気302　堅田店
パピルスSOFT館
マジカルステーション　トイショップみずの
U☆BEAT　タカノ店／菩提寺店
Wonder GOO　栗東店
■京都府
一休さん　ビルフェロー 亀岡サティ店／ビルフェロー 向日町サティ店
株式会社あさだ
ゲーマーズ　京都店
ゲームアーク21　北大路ビブレ店
ゲームステーション ハイパーニュータイプ　桂店／西院店
ザウルス　太秦店／桂店／上賀茂店／大将軍店／椥辻店／御山店
タカラトーイ　株式会社
ファミコンクラブ　ビ・ドリーム
ファミザウルス　山科店
マジカルガーデン　野田川店
マジカルステーション　百万遍店／伏見竹田店
メディアショップギース　長岡天神駅前店／西院本店
■石川県
COMG!　加賀店／小松店
三共ジョーシン　もとまち店キッズランド
ソフトランド　杜の里店／ルネス前店
ファミーズ　井林店／加賀店／さくらい津幡店
■富山県
GROOVE!　富山堀川店
ゲンキランド　魚津店／呉羽店／天正寺店
三共ジョーシン　とやま本店ディスクピア／pitONE高岡店キッズランド／pitONE富山南店キッズランド
シャトル　奥田店／黒部店／小杉店／高岡店／砺波店／富山駅店／二口店
ソフトエンターテイメント　滑川店
ハイパーゲンキランド　豊田店
ファミコンボックス
■福井県
オカトイズストア　コパ店
おもちゃのアリス
おもちゃの王様オカ　アミ店／ベル店
サイト玩具店　横市店
三共ジョーシン　pitONE福井本店キッズランド
ファミーズ　てんとうむし店
ファミコンショップBIG　神明店／武生店
■大阪府
一休さん　ジョイマックス布施ビブレ店／枚方ビブレ TVゲームコーナー／ビルフェロー 南高槻サティ店
キャッツアイ　住吉店
ギャングスター　庄内店
近鉄百貨店　阿倍野店
ゲーマーズ　なんば店
ゲームショップむあにぃ　平野店
G.Z.　フジヨシ
ジョイマックス　布施ビブレ店
ドラゴンワールドクラブ　天美店／九条店／駒川店／豊中店
なかよし　九条店／ホワイティウメダ店
ニシダヤ　京橋店
ビックカメラ　なんば店
フェスタワールド熊取店
ホビーアイランド
マジカルステーション　堺東店
ミノスケ　和泉府中店／鳳店／八尾店
メディアCITY　江坂店
ヨドバシカメラ　マルチメディア梅田店
遊コン　高槻店
Wonder GOO　泉北店
■兵庫県
一休さん　ビルフェロー 甲南山手サティ店
くれよん　立花店／西神中央店
クロベェー　杭瀬店
ゲーマーズ　三宮店
ゲーマーズサポーターBUG　芦屋店／打出店／春日台店／白川台店／水道筋店／西明石店
ゲームショップハッピーワン
げーむしょっぷ写楽
ゲームチェンジ(G.C)
ドキドキ冒険島　西脇店
ドラゴンワールドクラブ　朝霧店／加古川店／高砂店／土山店／東加古川店
POWERメディアCITY　神戸徳井店
ファミーズ　サンクス大鹿店／サンクスバラ公園店／サンクス本店
メディアCITY　須磨店／西宮店／東灘店／武庫之荘店／六甲店
メディオ!　伊丹店
モーモーランド　鳴尾店
遊コン　加古川店／塚口店／西明石店／姫路駅前店／姫路キャスパ店
Wonder GOO　伊川谷店／伊丹店
■広島県
おもッちゃマン　安芸津店
ゲームアーク　尾道店／呉店／東広島店／三原店／焼山店
COMG!　本通店
TVゲームショップ ソフト&ソフト
はとや　タカノ橋店
マジカルガーデン　呉店
遊コン　福山店
■岡山県
ゲーマーズ　岡山店
コドモ館　トピア店
ベスト電器LIMB　倉敷本店
メディオ!　表町
遊コン　津島店
Wonder GOO　妹尾店／岡南店／倉敷店／水島店
■鳥取県
ファミコンショップルック　駅南店／湖山1号店／湖山2号店
遊コン　米子店
■島根県
遊コン　松江店
■山口県
ゲームアーク21　防府SATY店
COMG!　岩国店
マジカルステーション　遠石店／長府店／山口大内店／山口大学前店
■香川県
一休さん　宇多津ビブレ TVゲームコーナー
ゲームアーク　今里店／香川店／琴平店／善通寺店／丸亀店
マジカルガーデン　高松太田店
Wonder GOO　うたづ店／丸亀店
■徳島県
ゲームショップニュースビート　沖浜店
シータショップ　徳島
TVゲームランドZERO　藍住店／徳島西店
TVパニック　EAST徳島店
■高知県
EVE　佐川店
ゲームアーク　土佐道路店／室戸店
マジカルガーデン　御座店
マジカルステーション　安芸店／おとぎや店／野市店
Wonder GOO　高知店／土佐店
■愛媛県
COMG!　松山南店
ファミコンスーパーZ
ベスト電器LIMB　松山本店7階
Wonder GOO　東石井店
■福岡県
AMA
ゲームアーク21　大野城SATY店
株式会社　丸和行橋サンパル
銀河堂　前原店
ゲーマーズ　博多店
ゲーム・ザ・モンスター　春日店／南ヶ丘店
ゲームガレージネット　新宮店
ジョイン　諏訪野店
パルテック　小倉店／小倉南店
ビックカメラ　天神新館
ファミコンワールド　前原店
ブックステーション川崎店
ブックマーケット　志免店／福間店／宗像店
ベストビデオ　西新店
ベスト電器LIMB　福岡本店
マジカルガーデン　周船寺店
マジカルステーション　大善寺店／八女インター店
メディアナイン　小倉店／折尾店／折尾駅前店／城野店
有限会社沖牟田玩具(OKおもちゃ流通センター大牟田本店)
■佐賀県
銀河堂　武雄店
ファミコンハウス　伊万里店／鹿島店／武雄店
ファミコンワールド　唐津店
マジカルガーデン　佐賀北店／南佐賀店
■長崎県
ウエスト　西有家店
ゲームショップ　トムソーヤ
佐世保ゲーム館ぴゅあ　大野店／大塔店／下京店／日野店／本部
ファミコンハウス　運動公園通り店／西三城店
メディアクラブ　大村店
遊ING　大野店／大村店／花丘店／城山店／長崎店
■熊本県
ゲームアーク21　クリスタルモール浜線店
サンライト　新外店
チャレンジャー　横手店
ファミコンショップサンライト　武蔵ヶ丘店
マジカルステーション　玉名店
マルチメディアショップTOM　山鹿店
遊ING　桜木店／長嶺店／浜線店
■大分県
株式会社トキハ
ゲームミュージアム　時遊館
JOYーフレンド　明野店／府内店
TVチャンプ　高城店／別府店
ベスト電器LIMB　大分店
マジカルステーション　大分本店／大分宮崎店
■宮崎県
おもしろランドキャンプ　延岡店
ベストソフトタウン　日南店
ベスト電器LIMB　都城店
■鹿児島県
おもしろランドキャンプ　伊集院店／大口店／川内店／西田店／和田店
がらっぱ堂
ファミザラス　国分店
マリオの店　西駅店
Wonder GOO　鹿屋店

wanpaku 全店
JUSCO ゲーム取扱い店
イトーヨーカドー ゲーム取扱い店
TSUTAYA Game TSUTAYA 全店
GameStand 全店
GEO AMUSEMENT DEVELOPER ゲオ 全店
カメレオンクラブ 全店
Sofmap For The Computer Communication Age www.sofmap.com ゲーム取扱い店
Daiei ゲーム取扱い店
ハローマック 全店
TOPBOY TV-GAME ENTERTAINMENT SPACE 全店
ビックカメラ ゲーム取扱い店
ヨドバシカメラ ゲーム取扱い店
7-ELEVEN セブンイレブン 全店
FamilyMart 全店
K 全店
sunkus サンクス 全店
スリーエフ 全店
四国スパー 全店
LAWSON 全店

eb! enter brain

〒154-8528 東京都世田谷区若林1-18-10
株式会社エンターブレインTEL03-5433-7850(営業部)
http://www.enterbrain.co.jp

◆通信販売のお問い合わせ先◆
アスキーストア 電話 03-3499-9300
FAX 03-3499-3990
E-mail:cs@ascii-store.com もしくは当社サイトにてご注文下さい。

ファミ通書籍編集部攻略本最新情報

いちご組+

今月の「いちご組+」も最新の攻略本情報をお届け。どの攻略本も、知りたい情報が一目でわかるものばかりだぞ。気になる内容と発売日はここでしっかりチェックしてね!

今月のPICK UP

presented by ICHIGOGUMI(ファミ通書籍編集部)

ファイナルファンタジー・クリスタルクロニクル 公式コンプリートガイド

発売日	大好評発売中	本体価格	1200円	判型	A5判

ゲームのジャンル
- アクション
- **RPG**
- アドベンチャー
- シミュレーション
- レース
- シューティング
- その他
- スポーツ

どこにだっていける! なんだってわかる!!

ファミ通の『ファイナルファンタジー・クリスタルクロニクル』攻略本は、見やすいマップでひとりでも4人でも一度に使うことができるスグレモノ。手強いボスモンスターの倒し方や、レアアイテムの情報も載っているから、強いキャラクターを作りたいときにも便利だぞ。

ここに注目!!

冒険の旅が楽しくなってくる攻略記事が満載なのだ!!

攻略のポイントが一目でわかるマップと、難問を解決する攻略ページでプレイヤーをサポート。ミニゲームを遊ぶために必要なモグ・スタンプの場所や、取り逃せない宝箱の場所もバッチリだ。冒険に出るキャラクターの特徴も細かく紹介しているので、自分にあったキャラクター選びにきっと役立つぞ。

ちょっとお得なカードシールは何度も使えるスグレモノ!!

『ファイナルファンタジー・クリスタルクロニクル 公式コンプリートガイド』には4枚のカードシールがついている。トレカサイズのこのシールは、ツルツルな場所ならどこにでも貼れて、簡単キレイにはがせるぞ。しかも何度でも貼ったり、はがしたりできるから、好きなところに貼って遊んじゃおう!

スタッフのつぶやき

『ファイナルファンタジー・クリスタルクロニクル』の楽しさは、やっぱ友だちとのマルチプレイだと思うのさ。チームワークがうまくいったときもミスったときも盛りあがるワケよ。せーの、サンダガ～!

Famitsu syosekihenshubu Infomation ICHIGOGUMI PLUS

WEB***http://www.enterbrain.co.jp/kouryaku/

F-ZERO GX/AX　コンプリートガイドブック

大好評発売中

本体価格	1500円
ページ数	224ページ
判型	A5判

誰よりも速くなりたいF-ZEROパイロットたちへ!

『F-ZERO GX』、『F-ZERO AX』ともにすべてのコースを徹底的に攻略!　これで苦手なコースの走り方もバッチリわかるぞ。さらにストーリーモードのクリア方法や全パーツリスト、『F-ZERO GX』と『F-ZERO AX』の連動などについてもくわしい解説を載せているので、1000分の1秒でも速くなりたい人は必見だ!!

スタッフのつぶやき
いちばん手間がかかったのはコース攻略のポイント解説。新たに3Dモデルでマップを作って、コースの裏側など、ふつうのマップでは見えなくなるところも見られるようにしました。これで最速ラップを目指してもらえるとうれしいです。

GBA版 テイルズ オブ ファンタジア オフィシャルガイドブック

大好評発売中

本体価格	1400円
ページ数	352ページ
判型	A5判

新生『テイルズ オブ ファンタジア』を完全攻略!

今作独自のシステムや新たに追加されたイベント、ミニゲームなどの新要素を大紹介!　さらに新ダンジョンを含む、全マップをトラップの解法&ボス攻略とともに掲載しているので、難しいダンジョンだって簡単にクリアできるはず。「ずかん」完成に役立つ、全アイテム&モンスターのデータも載ってるぞ。

スタッフのつぶやき
『テイルズ オブ』シリーズの記念すべき第1作、『テイルズ オブ ファンタジア』のGBA移植作。ということでスタッフ一同、一心不乱に攻略しました。前作をプレイした人もはじめての人も、生まれ変わった名作を楽しんでください!

真・女神転生 デビルチルドレン炎の書&氷の書 公式パーフェクトガイド

9月26日発売予定

本体価格	1500円
ページ数	240ページ
判型	A5判

デビルチルドレンの冒険を完全サポート!

『真・女神転生　デビルチルドレン』シリーズ最新作の、『炎の書』と『氷の書』を徹底的に攻略!　シリーズ伝統の「悪魔合体システム」はもちろん、新しく導入された「カードシステム」もこまかく解説しているぞ。すべてのデビルを仲魔にして、「デビダス」を完成させよう。本作のすべてがわかるのはファミ通の攻略本だけ!!

スタッフのつぶやき
とにかく登場する悪魔キャラクターの数が多い!　「種族合体」や「化石合体」などの組み合わせを調べるのが、とても大変でした。でも、自分の思いどおりの悪魔合体ができたときのうれしさは、言葉では表現できませんね。

COMING SOON!!

真・女神転生Ⅱ 公式パーフェクトガイド GBA対応改訂版
9月26日発売予定

マリオゴルフ ファミリーツアー パーフェクトガイド
10月14日発売予定

新約 聖剣伝説 解体真書
10月17日発売予定

株式会社エンターブレイン
●〒154-8528 東京都世田谷区若林1-18-10　営業局　電話(03)5433−7850　●表示定価は本体価格のみです。●本製品は書店でお買い求めください。●品切れの際は書店にてご注文いただくか、通信販売をご利用ください。●通信販売のお問い合わせ先:アスキーストア 電話(03)3499-9300 ●インターネットで弊社の出版物をご注文の場合には→http://www.enterbrain.co.jp/

ファミ通キューブ+アドバンスバックナンバー

2003年10月号
特別定価590円

●特別付録
ファミ通オリジナル
どうぶつの森カードe+
どうぶつの森e+&カービィのエアライド
ポスターカレンダー
テイルズ オブ シンフォニア
特製ノート
●攻略
カービィのエアライド
ポケモンチャンネル
スーパーマリオアドバンス4

2003年9月号
特別定価590円

●特別付録
カービィのビーチボール
●攻略
カービィのエアライド
どうぶつの森e+
MOTHER 1+2
スーパーマリオアドバンス4
ファイアーエムブレム 烈火の剣
F-ZERO GX

売り切れ!

2003年8月号
特別定価590円

●特別付録
アドバンス&アドバンスSP
特製ポーチ
●特集
どうぶつの森e+
●攻略
MOTHER 1+2
ドラゴンクエストモンスターズ キャラバンハート
ファイアーエムブレム 烈火の剣

2003年7月号
特別定価550円

●特別付録
ゲームキューブ&アドバンス&
アドバンスSP本体デコシール
●特集
任天堂スクープ大特集
●攻略
ドラゴンクエストモンスターズ キャラバンハート
ファイアーエムブレム 烈火の剣
とっとこハム太郎4 にじいろ大行進でちゅ

2003年6月号
特別定価520円

●特別付録
ポケットモンスタールビー・サファイア
オリジナルノート
●攻略
ドラゴンクエストモンスターズ キャラバンハート
ゼルダの伝説 神々のトライフォース&4つの剣
ファイアーエムブレム 烈火の剣
RPGツクールアドバンス
GIFTPIA

2003年5月号
特別定価590円

●春の特別付録
ポケモン文房具セット
❶シャーペン(5色のうち1本)
❷消しゴム(3色のうち1個)
❸スケジュール帳
❹スケジュールシール
❺名前シール
●攻略
ゼルダの伝説 神々のトライフォース&4つの剣
ドラゴンクエストモンスターズ キャラバンハート
パワプロクンポケット5
ロックマン エグゼ トランスミッション

2003年4月号
特別定価590円

●ポケモン3大付録
全200体がのっている
❶特製下じき
ホウエン地方全200体
❷オリジナルシール
ホウエン地方全200体かんぺきゲット
❸データブック(68ページ)
●攻略
ゼルダの伝説 風のタクト
ニンテンドーパズルコレクション
パワプロクンポケット5
ロックマン エグゼ3

2003年3月号
特別定価590円

●2大攻略付録
ポケットモンスタールビー・サファイア
攻略小冊子 下巻(52ページ)
ゼルダの伝説 風のタクト
攻略小冊子 その2 (52ページ)
●特集
2002年年間売上 TOP100
●攻略&スクープ
パワプロクンポケット5
ロックマン エグゼ3
ドラゴンクエストモンスターズ キャラバンハートほか

売り切れ!

2003年2月号
特別定価590円

●10大付録
ポケットモンス[illegible]ルビー・サファイア
❶攻略小[illegible]・中巻(84ページ)
❷ポスタ[illegible]ダー
❸特製シ[illegible]
ゼ[illegible]
[illegible])
❺ポスターカレンダー
❻特製下敷き
❼どうぶつの森+カードe
ファミ通バージョン(あやしいネコ)
❽ボンバーマンジェッターズ攻略小冊子
❾宇宙大作戦チョコベーダー仰天3Dメガネ
❿ゲームキューブメモリーカードシール

増刊 ギフトピアブック
定価880円

おこちゃま~くそガキまで、カエル、キノコなど便利なアイテムリストつき、の攻略パートと、豪華3本ロングインタビュー、キャラクター&フィールドの設定資料、スタッフによる制作裏話満載、のファンブックパートのマル得2in1ブック!
●特別付録
全22曲収録の音楽CD

残りわずか!

増刊 ゼルダボックス
定価1500円

開発者インタビューに加え、登場人物や敵キャラクターの誕生秘話やラフスケッチを掲載! ほかにも『ゼルダ』ファン必見の記事が満載!
●特別付録
❶リンク&
モリブリンのフィギュア
❷音楽CD
❸海図ポスター

売り切れ!

増刊 どうぶつの森+デザインブック
定価980円

『どうぶつの森+』がますます楽しくなる、150種類以上の楽しいデザイン画集!
●見本のとおりだから簡単
仕立て屋さんで見本のとおりにドット絵を入力すれば、簡単にオリジナルデザインができあがり!
●各種デザインを収録
基本的デザインから、マリオやピカチュウなどのキャラクターや、国旗や看板のデザインも収録!

ご購入方法 下のいずれかの方法でファミ通キューブ+アドバンスのバックナンバーをご購入いただくことができます。

●ホームページ●
http://www.ascii-store.com/shop/famitsu/

インターネットにつながるパソコンなどで、上記のアドレスに接続。メニュー画面で[雑誌]→[ファミ通キューブ+アドバンス]と進み、ご希望の月号を選択してご購入ください。後日、商品を発送いたします。

ご注意
●ご購入金額の合計が5000円(税込)未満の場合、一律400円(税込)の送料をいただきます。5000円(税込)以上の場合は送料無料となります。
●お支払いには、クレジットカード、郵便振替、コンビニエンスストア払い、代金引き換えがご利用いただけます。代金引き換えの場合、商品到着時に商品代金と代金引き換え手数料をお支払いください。

●電話●
☎03·3499·9300
(アスキーストア)

祝祭日を除く毎週月曜日から金曜日の10時~17時は、電話でのご注文も受け付けています。なお、電話でのご注文の際も、左記の"ご注意"をご了承のうえでお申し込みください。

●書店●
お近くの書店へ直接注文

お近くの書店の店頭で「ファミ通キューブ+アドバンス○月号のバックナンバーが欲しい」とご注文ください。ちなみに、この方法の場合は送料や手数料などはかかりません。

※商品によっては品切れの場合もございますので、あらかじめご了承ください。

ファミ通キューブ+アドバンス特製シール 100まい

月刊ファミ通キューブ+アドバンス11月号　特製シール ©2003 Pokémon. ©1995-2003 Nintendo/Creatures Inc./GAME FREAK inc.Developed by Genius Sonority,Inc. ©2003 Pokémon. ©1995-2003 Nintendo/Creatures Inc./GAME FREAK inc. ©2003 Nintendo/CAMELOT ©2003 Nintendo ©2001,2003 Nintendo ©2003 Nintendo Developed by ALPHADREAM ©2003 Nintendo/TOSE

今月からいきなり"おもちゃde遊び隊"がスタート！ 流行の最先端を行くおもちゃたちをドカーンと紹介するコーナーなのだ！ まあ温かい目で見守ってやってください。そのほかの各コーナーは平常どおり運行しております。

強力連載!!
人気ゲーム大集合!!

スマブラランドDX 132
メチャクチャ盛り上がってる『スマブラDX』のページ！

うきうきポケモン大好き家族 136
うきうきするほど楽しい『ポケモン』のページだよ！

マリオファン新聞 140
ぼくらの永遠のヒーロー『マリオ』のページ！

カービィ学園 142
すごくかわいいカービィにメロメロ！

トライフォースタイムス 144
読者コーナーもあるよ！ 『ゼルダ』ファンページ！

ソニックエクスプレス 146
『ソニック』シリーズのお得情報満載！

ファミ通キューブ パワフルアカデミー 148
『パワプロ』情報はここで入手しなくてどうする!?

ロックマンナビゲーション 150
ロックマンのファンページでございます！

テレビジャッカー秘密基地 152
テレビに直接繋いで遊ぶおもちゃを紹介しまくっちゃうよ！

おもちゃde遊び隊 153
おもちゃを紹介させたら宇宙一！ を目指す新コーナーです！

『スマブラDX』ファンの秘密基地

第20回

スマブランドDX

食欲の秋、読書の秋、そしてゲームの秋。きちんと運動もしないとブクブク太っちゃうから要注意！ つーかみんなより編集部のほうが危ないって。

はみだしおたより

友だちと公園でロケット花火をしていたらピューと鳴りながら人ん家へ突っ込んでしまった……。（千葉県・マートラMAGIC）
●ぼくの友だちは昔、気に入らないヤツの家に20発ほど撃ちこんで警察に怒られました。

スマブラ白書

★私が友だちと『スマブラ』の話しをしているときに**「え？ ロイ？」**と聞いたら友だちが大爆笑。どうやら「エロイ」と聞こえてしまったようです。あはは……。
【山形県／マルス使い】

●その友だちが熱烈なロイファンだったら、たいへんなことになってたかもしれないね……。

★このまえウチに遊びに来た後輩がマルス様でのプレイにはまったらしく、あとから来た後輩にマルス様を紹介。**ウチの後輩はみんなマルスファンです。**
【山口県／リオ】

●マルスだけじゃなくてロイもちゃんと紹介しなきゃフェアじゃないよねえ。

★マルスファンとロイファンは敵対心むき出しだから、この対決を**伝統の一戦**と名づけます。
【千葉県／キラキラスターズ】

●これからも熱い戦いがくり広げられそうだね。どっちもガンバ！

★ぼくの友だちはガノンドロフを使っている。そしてゲームをやめて外に出ても動きがガノン化しています。**鬼ごっこのときに魔神拳でふっとばす**のは勘弁して。
【埼玉県／ロードストーリー】

●将来は悪の帝王か!?

★『スマブラDX』で真の実力を発揮したピーチとゼルダ。じゃあ、**なんでさらわれたの？**
【三重県／劣火の剣】

●そういう役なんだからしょうがないよ。演出、演出。

★私はひとりで『スマブラDX』をするときは、隣りにカービィの人形を置いています。そしてムカついたときは**蹴りを入れてます。**カービィごめん。
【大阪府／きゃぴか】

●えー、カービィがかわいそうだよ。あ、そうだ。そういうときのために水ピン人形を自作するってのはどうかな？

★学校の放送で『スマブラDX』のCDを流したら、スターフォックスとゼルダは無反応だったのに**ドンキーコングだけ反応が!!** ドンキー、まだ立て直せるぞ！
【神奈川県／まるまる】

●ドンキーコングの音楽はわかりやすいからねー。

★ぼくの友だちは「ピカチュウ弱い」って言ってるけど、**いっつもピカチュウで勝ってます。**
【茨城県／ペカチュウ】

●その友だちは「弱いピカチュウ

⬅もう、ビックリするくらいイラスト上手すぎ！ 線の書きかたとか丁寧だな～。

千葉県●くろちー

⬅このかわいいメンバーの中にキャプテン・ファルコンが入ってるのがミソ。

宮城県●フーム博士

今月の4コママンガ

福岡県●You

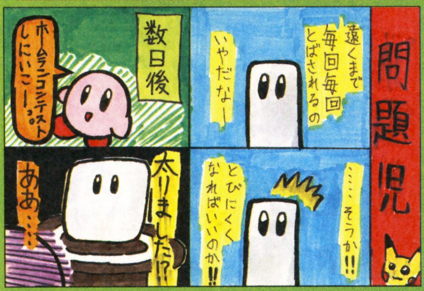

⬆次回作ではサンドバッグくんが重くなって飛びにくくなったりして……。コーナーが違うってか。

山口県●サトピカ

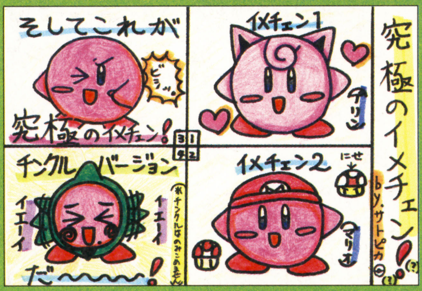

⬆4コマ目のチンクルをコピーしてはしゃいでるカービィがたまらん！ カービィファン垂涎ってカンジ!!!

岩手県●仁賀沢丸

⬆いきなり蒸し焼きよりも、まず羽をむしってて……。って、思わず本気で食べかたを考えちゃったじゃん。

このページで取りあげているゲーム　大乱闘スマッシュブラザーズDX／ゲームキューブ

©2001 Nintendo / HAL Laboratory,Inc. Characters ©Nintendo / HAL Laboratory,Inc. / Creatures Inc. / GAME FREAK inc. / APE inc. / INTELLIGENT SYSTEMS

スマブラおもしろ写真館

まくらかと思ったら……

兵庫県●ジャック

⬅どせいさんを枕にしてひと休み……。これって最強のシールド!? 攻撃なんてできん。

無謀な挑戦！

岩手県●うおた

⬆カービィはこんな物まで食べちゃうのかー!? ホントにそれでいいのー？

アイ～ン

埼玉県●ドンキーマン

⬆出た出た！ パワフルなドンキーコングの力強いアイ～ン。

宮崎県●花姫

⬅こういう味のあるイラストもいいね～。色の塗りかたとか最高！ 次回作も期待してるぞ～。

大阪府●重光亜沙美

⬅この微妙な表情のピーチに病みつき。シリーズ化してジャンジャン送ってくれよな。

で勝てるオレってスゴイだろ？」って自慢したいのかもしれないね。

★学年でトップテンに入るほどの友だちが、「かっこいい～！」と叫びながら使っていたのは**ピンクのキャプテン・ファルコン**でした。

【岩手県／川村明日香】

●ピンクファルコンのどこが悪いんじゃー！ （心の叫び）

★「ファルコってもと宇宙暴走族だったらしいよ」と友だちに言ったら**「でも宇宙じゃ騒音聞こえないじゃん」**と言っていた。 【富山県／レクイエム】

●おぉっ、あったまいい～。

★クレイジーハンドとマスターハンドを倒したいので、**攻略法を教えてほしい**そうです。

【福岡県／Hirotoの母】

●よ～し、お助け隊、攻略法をばんばん送ってくれ～（他力本願）。

キャラクター応援団プラス

キミのチカラで不人気キャラにスポットを!!

★サムスは強いですよ!! しかもカワイイしセクスィー。サムスを使ってやってください。はまるはず。【岐阜県／ハンバーグねず子】

●もうちょっと肌の露出があればと思うのはおっさんだけ？

★ピチューが14位!? 使い手じゃないけど応援します。

【宮城県／ロイマスター】

●応援だけかよ！

★プリン強い。ギガクッパもプリンなら楽勝!! 【大阪府／吉畑涼】

●"ねむる"最強伝説。

★ヨッシーはめちゃんこかわいい。応援しないとぐれちゃうぞ。

【東京都／沙助】

●ヨッシーの応援は最近増えてきてるから大丈夫!?

長野県●真衣

⬅サムスも顔をもう少し露出すれば人気が出るのにネ。女子だってことを忘れちゃいそう。

沖縄県●フミ

⬅かわいさをアピールしなくても悪役好きには人気かも。悪役っぷりもまだ足りない？

みんなはどんな遊びかたをしてる？

せま～いコインバトル

"でかいバトル"でキャラは全員クッパにしよう。そしてコイン制バトルでステージは戦場を選ぶ。これで戦えばとてつもなくスケールの大きなコインバトルができるぞ。さらにアイテムスイッチの"スーパーキノコ"をとても多いにすると……!!!!

【千葉県／ニールセン明男】

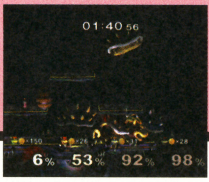

⬅このデカさでちまちまとコインを取れ。

ボム兵耐久バトル

アイテムスイッチをボム兵だけの"とても多い"にしよう。そしてアイテムを出すことと、シールド以外の行動を禁止して防御だけで競おう。ストック制がオススメ。

【埼玉県／ボムJr.】

⬇ボム兵をシールドでくい止めろ。ガケまで押されないように注意しよう。

はみだしおたより

アドバンスやゲームキューブで『デザエモン』が出ないかな～、とプレイステーション版をやりながら思う。（千葉県・神取ルキュ）

●ぼくは中古の『デザエモン』を買ってきて中に入っているユーザーゲームを見るのが趣味です。

第16回 キャラクターコンテスト

暑さがまん比べ。最後までがんばるのは？

●衣替えを直前に暑さがまん比べ。さぁ、最後まで残るのは誰だ!?

★最後まで残るのはガノンドロフ。**砂漠出身だから**ゴロンの服を着たリンクといい勝負をしそう。【富山県／回転ノコ狩り】

●日本の蒸し暑さに絶えかねて、残念ながらガノンさんは8位だ。

★サムスはいつも**暑そうなスーツ**を着てるし、暑さには慣れてそう。【岐阜県／スマッシュ弟】

●この意見が多かったけど、あと ひとがんばりが足りなくて4位だ。惜しかったね。

★リンクだと思いますよ。もとのゲームで、**炎に当たっても**ハート4分の1しか減らないし。

【埼玉県／大原四十郎】

★リンクなら**ゴロンの服を着て**最後までがんばれる。でも、ゴロンの服は暑さじゃなくて

埼玉県●星のたちこ

←がまん強いイメージのルイージだけど、暑さはダメだったのか今回は8位だ。

福島県●東いつき

←存在自体が暑いキャプテン・ファルコン。でも、ヘルメットで頭が蒸れたのかな……。

熱さなんだけどね。

【新潟県／聖星すばる】

●そう、"熱さ"対策は万全でも"暑さ"には耐えられず3位。

★クッパは炎を吐けるほどだから、**とうぜん**暑さにも対応できる。【岐阜県／GC大好きクラブ】

★クッパ城は**溶岩だらけ**だし、クッパ自身も炎を吐くので暑さには強そう。【新潟県／もとこ】

●暑さには強そうなクッパだけど、最後は応援が足りなかったかな。あと一歩及ばず2位。

石川県●五十嵐泉

←このイラストのカービィがすべてを物語っている感じ。暑くてもこんな顔してれば1位だ。

★カービィに1票。**バーニングとファイア**で炎系は平気そう。

【茨城県／ゼルDA姫LOVE】

★**勝つためには手段を選ばない。**それがカービィだ。

【静岡県／大岩香】

●暑さは平気でもがまんは苦手そうだけど……、みんなの応援にあと押しされてカービィがみごと1位に輝いたぞ！

第18回のお題
カラオケがいちばん上手いのは誰？

次回作は 絶対こうして欲しいぃぃ!!

★次回作はデデデとかメタナイトとか、カービィのボスキャラを出してほしい。【徳島県／大坂隼平】

●人気があるから、もしかしたら出るかも！ と希望を持とう。

★次回作は『どうぶつの森e+』の主人公を絶対に出して！ たのむよー。【熊本県／GBBくん】

●『どうぶつの森』の主人公も人気高いから、もう必殺ワザとか考えてるかも!?

★スタフィーを出してください。2作しかゲームに出てませんが、どうしてもスタフィーとカービィのぶつかり合いが見たいんです!!

【神奈川県／ツバメ】

●スタフィーも有力候補っぽいよね。

★フォックスとファルコがいるなら、仲間のペッピーとスリッピーを出してください!!

【鳥取県／よっぴー】

●スリッピーを交えてのチーム戦とか楽しいかも。

★次回作はぜひぜひ『マリオストーリー』の仲間たちとボロドーを!!!【山梨県／マリオキューブ】

●対戦中に登場して何かアクションしてくれれば楽しいかも。

静岡県●マリマリ

↑ユニークなワザの追加も楽しそう。戦いかたの幅が広がる通常ワザを希望。

武闘派実戦ガイド

アイスクライマーの つかみブリザードコンボ 群馬県●青いミニドラ

全弾を当てるのがなかなか難しいアイスクライマーのブリザード。しかし相手をつかんで殴った直後にブリザードを出せば、つかんだままの状態でサポートキャラがブリザードを出すぞ。カッコイイからぜひ試してみよう!

←殴った直後に下とBボタンを連打すれば簡単に出せるぞ。

マリオ&ドクターマリオの マントを使った復帰法 福島県●TKR

マリオやドクターマリオは横にふっとばされたときに、復帰の飛距離が足りなくて落下する場合が多い。そこで空中ジャンプのあとにスーパーマントを出して少しでも横の移動距離を稼ごう。これで復帰確率が上がるはず。

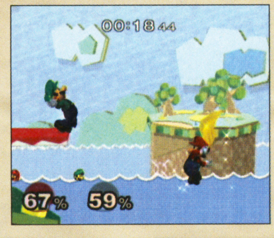

←ジャンプ中の慣性が働いて、横方向の移動距離が稼げるぞ。

はみだしおたより

プレゼントが当たらないのは僕の字がきたないからである。99へぇ。（広島県・ハリーポッタリ）

●字の汚さは関係ないけど、番号が読めないぐらい汚かったらさすがに当たらないな。

ケチんぼっ！（新潟県・さきっちょ）●ガーン！

スマブラ的 裏ワザ大発見!!

すまぶらてきうらわざだいはっけん!!

スコア表示を追加

対戦ゲームの大乱闘で、プレイヤーかCPUかに関わらず撃墜数を増やそう。そして撃墜数の合計が5000以上になると、ルール変更の追加ルールに“スコア表示”という項目が追加されるぞ。この機能を“あり”にすると、タイム制でも現在のポイントがプレイヤーごとに表示されるのだ。通常ではどのプレイヤーがトップなのかわかりにくいタイム制でも、これが表示されれば一目瞭然。みんなで協力してトップを狙うということも可能になるから、4人での対戦がますます熱くなるぞ。 【編集部調べ】

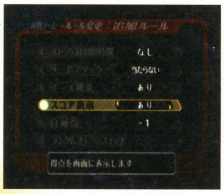

➡撃墜数の合計を5千以上にすればルール変更に追加されるぞ。

⬅ポイントが表示されれば、勝つのに必要なポイントもわかるよね。

ランダムステージスイッチ

まずは隠しステージのフラットゾーン、プリンスタ深部、フォー・サイド、ビッグブルー、ポケモン亜空間、いにしえの王国Ⅱをすべて出そう。そうすると、ルール変更の追加ルールに“ランダムステージスイッチ”という項目が追加されるぞ。このランダムステージスイッチは、ステージをランダムで選ぶ際に“ON”のステージの中から選ばれるのだ。イヤなステージは“OFF”にしておけば、絶対に出てくることはないぞ。 【編集部調べ】

⬅スクロールするステージがイヤな場合はOFFに。

スマブランドDX国民投票

第6回結果発表

第6回のテーマは必殺ワザ。みんなのお気に入りの必殺ワザを集計してみたぞ。今回圧倒的な人気だったのがリンクの“回転斬り”。リンクという人気キャラクターと連続ヒットする気持ちよさがトップになった要因かも。2番人気だったのがロイとマルスの“カウンター”。これは読みが当たったのと大ダメージでうれしさ倍増だ。同じようなカウンターワザの“キノピオガード”もなかなかの人気。このほかにも決まれば大ダメージというワザが人気で、ロイの“エクスプロージョン”とマルスの“シールドブレイカー”も人気が高い。決めるのが適度に難しいワザは、決めただけでも「やったー!!」と満足できるのがいいよね。第7回のお題は“お気に入りのフィギュア”だ！

集計結果

必殺ワザ	(パーセント)
回転斬り(リンク)	10.5
カウンター(ロイ/マルス)	8.2
すいこみ→コピー(カービィ)	4.7
ルイージロケット(ルイージ)	4.7
シールドブレイカー(マルス)	4.7
エクスプロージョン(ロイ)	4.7
かみなり(ピチュー/ピカチュウ)	3.5
ねむる(プリン)	3.5
フロルの風(ゼルダ)	3.5
ぽこぽこパンチ(ルイージ)	3.5
マーベラスコンビネーション	2.4
キノピオガード(ピーチ)	2.4
ピーチパラソル(ピーチ)	2.4
ハンマー(カービィ)	2.4
PKフラッシュ(ネス)	2.4
ジャッジ(Mr.ゲーム&ウォッチ)	2.4
ファルコンパンチ(C・ファルコン)	2.4
ファイアバード(ファルコ)	1.2
ファイアフォックス(フォックス)	1.2
ドルフィンスラッシュ(マルス)	1.2
野菜ひっこ抜き(ピーチ)	1.2
ピーチボンバー(ピーチ)	1.2
ストーン(カービィ)	1.2
ファイナルカッター(カービィ)	1.2
PKサンダー(ネス)	1.2
バットスイング(ネス)	1.2
魔神拳(ガノンドロフ)	1.2
ファイアボール(マリオ)	1.2
マリオトルネード(マリオ)	1.2
スーパーマント(マリオ)	1.2
ルイージサイクロン(ルイージ)	1.2
スーパージャンプパンチ(ルイージ)	1.2
スーパージャンプパンチ(マリオ)	1.2
たまご産み(ヨッシー)	1.2
たまご投げ(ヨッシー)	1.2
ハンドスラップ(ドンキーコング)	1.2
アイスショット(アイスクライマー)	1.2
ネールの愛(ゼルダ)	1.2
シークチェンジ(ゼルダ)	1.2
チャージショット(サムス)	1.2
ドクターグーパンチ(Dr.マリオ)	1.2
カプセル(Dr.マリオ)	1.2
サマーソルトキック(フォックス)	1.2
炎の弓矢(こどもリンク)	1.2

気になるフィギュア

今回のフィギュアは『スターフォックス』のスリッピー。なんかカエルのキャラクターってマヌケな顔が多いような気がするけど……、気のせいかな。とにかくこの表情とポーズだけで十分に“ムードメーカー”というキャラ設定が納得できる。

⬅この目がなんともいえない。

No.5

どのポーズがお気に入り？

●今回のお気に入りポーズはマルス。Aの“ジャスティスソード”、Bの“シールドブレーカー”、Cの“アピール”の中から選んでもらったぞ。ちなみに今回は1位、2位、3位がそれぞれ1票差の大接戦。はたしてこの接戦を制したのは……。

★A。なんだか勇者っぽくてカッコイイ。 【福島県／小野憲人】

★Aのジャスティスソードです。あのポーズがいちばんカッコイイ。 【茨城県／アイスクライマー】

★Bかな。戦ってるシーンってどんなキャラでもいちばんカッコイイでしょ。 【兵庫県／ジャック】

★どれもカッコイイからひとつにしぼれないっ！ でも強いて言うならBですかね。だってルイージが……。 【北海道／ノルト】

★C。「いくよ、ファルシオン」とか言って愛剣に口づけを（キザ？）。 【大阪府／メタルピクミン】

★私はCが好き。キザなマルスがキザっぽく決めてくれるから。 【福島県／ぴたん。】

●そして、みごと1位の座に輝いたのは……、Cのアピールだ！

マルス 編

第1位!

C アピール

ゼルダ 編

A

B

C

おたより大募集!!

みんなの楽しいおたよりでこのコーナーを盛り上げてくれ！ とくにキャラクターコンテストと国民投票はできるだけ多くの人に参加してほしいから、アンケートはがきの片隅にでも書いて参加してくれると大助かりだ。応募する際は162ページの応募の決まりをよく読んでくれよな。最近ペンネームだけで本名を書いてないはがきがよくあるぞ。せっかく載っても図書カードが送れないので注意！

あて先

〒154-8528
(株)エンターブレイン
ファミ通キューブ編集部
スマブランド係

はみだしおたより

シーチキンとツナ、どっちがおいしいと思いますか?(青森県・忍者増尾)●ええっ! 何か違うの? 商品名の違いだと思ってたけど……。

うきうき ポケモン大好き家族!

ビッグニュースです。なんと、アレとアレが、ゲームボーイアドバンスで帰って来ちゃいます! 新要素も追加されているので、かつてアレとアレをプレイしている人もぜひもう1度!

- ボク:ポケモン好きな元気小僧。そろそろ7歳。
- おねえちゃん:しっかり者の長女。初恋中の10歳。
- おかあさん:天然ボケが魅力だ。国分太一ファン。
- おとうさん:電気タイプが好きな、体育会系パパ。
- おじいちゃん:のんびり屋。ロケット団のファン。

伝説の初代『ポケモン』が、ゲームボーイアドバンスで新登場!!

ポケモンの原点ゲームボーイ版『ポケットモンスター 赤・緑』が、なんとゲームボーイアドバンスで蘇るわよ~ん。その名も、『ポケットモンスター ファイアレッド』アーンド、『ポケットモンスター リーフグリーン』。うーん、なかなかビュリホ~なネーミングでしょ? もちろん、あらためて新ハードで出んだから、単なるリメイクでは終わらないわよ。グラフィックが変わっているのは当たり前、ほかの『ポケモン』シリーズと連動している点が見逃せないわ。

まず『ルビー・サファイア』とのポケモン交換・対戦が可能。つまりこれ、『ルビー・サファイア』と、たとえばゼニガメのような、『ファイアレッド・リーフグリーン』にしかいないポケモンを交換できるってこと。すごいでしょ? また、11月21日発売の『ポケモンコロシアム』を使えば、ゲームキューブならではの迫力の対戦を楽しめちゃう。とうぜん、新要素はもっとあるけど、いまはまだ秘密。だから、また無責任な大予想をかましてみるわね。

『ポケットモンスター ファイアレッド』
『ポケットモンスター リーフグリーン』
- ●機種:ゲームボーイアドバンス ●発売日:未定
- ●価格:未定 ●発売元:ポケモン

新旧・画面比較!

赤・緑

ファイアレッド・リーフグリーン

⬅⬇旅立ちの街、マサラタウンも、こんなに美しくなりました。主人公の家も、より立派に見える……かな?

赤・緑

ファイアレッド・リーフグリーン

⬅⬇バトル画面もごらんのとおりピッカピカ。もちろん、ほかのポケモンのグラフィックも描き変えられている。

最初のパートナーは、やはりこの3匹!

★ずかんNo.001 フシギダネ(くさタイプ)

★ずかんNo.004 ヒトカゲ(ほのおタイプ)

★ずかんNo.007 ゼニガメ(みずタイプ)

おかあさんの『ファイアレッド・リーフグリーン』勝手に大予想!

図鑑の文は、『赤・緑』から書き変えられている?

ポケモンをゲットしたら、やはりポケモン図鑑の解説文を読むのが楽しみよね。『赤・緑』の発売から7年も経っているし、きっと変わっていると思うわ。

図鑑の文は、『ファイアレッド』と『リーフグリーン』で違う?

これ、『赤』と『緑』では同じで、『金』と『銀』では違っていたのよね。ふふふ、おかあさんも詳しいでしょ? だから、たぶん違っているんじゃないかと思うけど?

『赤・緑』でいう『青』みたいなバージョンは出る?

どうかしら? まったく予想がつかないわ。でも、もし出たら、『ウォーターブルー』とか、『エレクトリックイエロー』なんていう名前になったりして。安直?

『赤・緑』に登場しないレアポケモンが登場したりする?

うーん、個人的には、その可能性は低いとは思うんだけど……。もしいたらドキドキしちゃうわね。キャッ。でも私、まだミュウもジラーチも持ってないの。

カードeリーダー+を使った新展開がある?

『ルビー・サファイア』では、カードeリーダー+でいろんなことができたわね。今作はどうかな? え、今回はあまり予想になってない? あまりいじめないでぇ。

このコーナーで取り上げているゲーム:『ポケットモンスターファイアレッド・リーフグリーン』/アドバンス『ポケットモンスタールビー・サファイア』/アドバンス 『ポケモンチャンネル』/ゲームキューブ

©2003 Pokémon. ©1995-2003 Nintendo/Creatures Inc./GAME FREAK inc. Pokémon・ポケモンは任天堂・クリーチャーズ・ゲームフリークの登録商標です。

ポケモンカードゲームADV、デッキチューンナップ大作戦！

日本全国のポケモンカードバトラーのみんな！ 元気にポケモンカードゲームADVでデッキ作ってるかい？ 今月号は、いま発売中の構築済みスターターを改造して作った、オリジナルのデッキを紹介しちゃうぞ。フライゴンデッキとボーマンダデッキをこのように改造すれば、よりハイパーなデッキに変身するから、バトルで友だちをアッと言わせちゃおうぜ！ 読者のみんなもさぁ、強いデッキを作ったら、コソッと僕に教えてくれよな。

ポケモンカードゲームADV構築済みスターター『フライゴンデッキ』、『ボーマンダデッキ』

●発売日:発売中 ●価格:各900円
●内容:構築済みデッキ30枚、ダメージカウンター/マーカー1シート、ポケモンコイン1枚、説明書1冊

フライゴンデッキ

フライゴンデッキを改造しよう！

入れるカード

●ロゼリア(ADV3)…2枚 ●ヌケニン(ADV3)…1枚
●草エネルギー…2枚 ●レインボーエネルギー…1枚

抜くカード

●コイル(フライゴンデッキ)…1枚 ●コイル(フライゴンデッキ)…1枚
●レアコイル(フライゴンデッキ)…1枚 ●雷エネルギー…3枚

戦法(せんぽう)

1.ラティオスexのラスターパージが大活躍！

ラティオスexをメインに、相手のポケモンをバンバン倒していくデッキにチューンナップだ。ラティオスexのラスターパージは強力なワザだけど、エネルギーを3枚トラッシュしちゃうから、続けて使うのが難しい。そこで、ラティオスexがバトル場で戦うまえに、ベンチでエネルギーをたくさんつけよう。

2.ロゼリアのグロウアップを使う！

手札からは雷エネルギーかレインボーエネルギーをつけて、さらにグロウアップで草エネルギーを2枚つければ、1回で最大3枚もエネルギーをつけられるぞ！ 相手が強力なポケモンを出してきたら、ヌケニンで対抗。ベンチのラティオスexにエネルギーを5～6枚つければ、勝利間違いナシ!?

ボーマンダデッキ

ボーマンダデッキを改造しよう！

入れるカード

●レックウザex(ADV3)…1枚 ●ボーマンダ(ADV3)…1枚
●TVレポーター(ADV3)…1枚 ●ふしぎなアメ(ADV2)…1枚
●雷エルネギー…4枚 ●マルチエネルギー(ADV2)…2枚

抜くカード

●ヘイガニ(ボーマンダデッキ)…1枚 ●ヘイガニ(ボーマンダデッキ)…1枚
●シザリガー(ボーマンダデッキ)…1枚 ●高気圧(ボーマンダデッキ)…1枚
●炎エネルギー…1枚 ●水エネルギー…5枚

戦法(せんぽう)

1.レックウザexをデッキに入れる！

ボーマンダデッキには、なんとレックウザexを入れてみたぞ。レックウザexとボーマンダは、ワザを使うために必要なエネルギーのタイプが違うって知ってた？ よって、水ポケモン、水エネルギーをすべて抜いて、代わりに雷エネルギーとマルチエネルギー、さらに拡張パックのボーマンダを入れろ！

2.TVレポーターを有効に使おう！

TVレポーターを使い、炎か雷エネルギーをトラッシュして、レックウザexのスパイラルグロウでトラッシュからエネルギーをつけよう。ボーマンダなどのワザを使うときは、マルチかレインボーエネルギーを。ボーマンダのポケパワー、りゅうのかぜで相手のベンチポケモンを呼び出しての攻撃は強力！

おとうさんのお説教ですよ!!

"送り火山"を「おくりかざん」と読むなよ！

はみだしおたより

あっ、ヨダレがはがきに……。（広島県・most）●それではこのシミで占ってみましょう！ てやっ！ はい、出ました。あなたの運勢は……あぁ～……をもっとがんばれば……になれます。

ポケモンカードADV、待望の新作続々登場！

買ってすぐ使えるポケモンカードADVの構築済みデッキ『マグマ団/ハーフデッキW』・『アクア団/ハーフデッキW』と、強化拡張パックex1『マグマVSアクア ふたつの野望』が、同時発売することが決定したよ！ “マグマ団・アクア団/ハーフデッキW”は、マグマ団・アクア団のポケモンをテーマにしたハーフデッキ2個組みで、そのまま30枚デッキ×2セットとして使ってもいいし、全部を合わせて60枚デッキとしても楽しめる構成になってるの。強化拡張パックは、“マグマ団・アクア団/ハーフデッキW”とADV第2〜3弾の新登場の拡張カードが混ざっているから、手持ちのデッキを強化するときにも利用してね！

ポケモンカードADV 強化拡張パックex1
『マグマVSアクア ふたつの野望』
●発売日:10月24日 ●価格:300円 ●内容:カード10枚

特徴 ★キラカード2枚のうち、1枚はポケモンのカード、1枚はエネルギーカード ★キラ基本エネルギーカードは新デザイン ★『マグマ団・アクア団/ハーフデッキW』とADV第2〜3弾の新登場の拡張カードの混在

ポケモンカードADV
『マグマ団/ハーフデッキW』
『アクア団/ハーフデッキW』
●発売日:10月24日 ●価格:1400円 ●内容:構築済みデッキ30枚×2個、ポケモンコイン1枚、説明書1冊

特徴 ★30枚の構築済みデッキが各2個入りで、合わせて60枚デッキとしても楽しめる ★トレーナーカードのワザマシンはADVシリーズ初登場 ★基本エネルギーカード（悪・鋼を除く7種類）のデザイン一新 ★特殊エネルギーの『マグマエネルギー』と『アクアエネルギー』登場 ★コインは、マグマ団・アクア団の各シンボルマークを使用

『ルビー・サファイア』にいろんな情報を送り込む、ポケモンバトルカードe+ 第2弾

ゲームボーイアドバンスの新ハード、カードeリーダー＋の通信機能を使い、『ポケモンルビー・サファイア』に新しい遊びを追加するカード、『ポケモンバトルカードe＋』に、早くも第2弾が登場するぞ！ 新ラインアップは全部で6種類。各タイトルに収められているカード9枚の内訳は、前作と同じ、バトルカードが8枚、“ナゾのみ”カードが1枚だ。

バトルカードを使うと、『ルビー・サファイア』のトクサネシティに新しいトレーナーを送り込むことができる。なかには『ルビー・サファイア』には登場しないポケモンを連れている新トレーナーも？

“ナゾのみ”カードを使うと、『ルビー・サファイア』では手に入らない、新しいきのみをゲットすることができる。“ナゾのみ”はポロックの材料に最適だったりするのだ！

ポケモンバトルカードe+第2弾
●機種:カードeリーダー＋ ●発売日:10月17日
●価格:1パック（9枚入り）300円 ●発売元:ポケモン
●必要周辺機器:GBAケーブル、ゲームボーイアドバンス（またはSP）2台、『ポケモンルビー』または『サファイア』

鋭いつめ　のろわれた対決　おわりなき戦い
逆転のいちげき　ゆるぎない力　くずせぬ自信

ポケモンなんでもQ&A

ワシの豆知識でもって日本全国のポケモントレーナーの質問に、ズバリ答えるぞい。

Q いまだにポロックケースが見つかりません（悲）。いったいどこにあるの？ 誰にもらうの？
（福島県　アクマ団）

A.ポロックケースがある街は、カイナシティじゃ。ポケモンコンテスト会場の受付にいる、小さな女の子に話しかけてみたかの？

Q 『ポケモンチャンネル』で、アニメ番組をよく見ています。で、“ニャースのパーティ”のムービーって、見るたびに違っていたりしませんか？
（北海道　河野あさみ）

A.よく気づいたのう。アニメ番組“ぼくたちピチューブラザーズ パーティはおおさわぎ！のまき”に収録されとる“ニャースのパーティー”のムービーには、じつは数種類のバージョンがあるらしいのじゃ。それぞれ違った動きや表情のニャースや、観客のポケモンたちが見られるから、何度も見ていろんなパターンを発見するのもまた一興じゃぞ。もちろんわしはそうしとるぞ。

はみだしおたより
ジラーチゲットした〜い！ SPがあればイベントに持っていけるので手に入れたいよ〜！（福岡県・原田七輝）
●SPがなくても持っていけると思うんですけど……お母さん？

イラストサファリゾーン

徹夜でもがんばってください！（大阪府・がんばれ－）
●徹夜はいやなので、がんばるね。

⬆鳥取県　小畠有理さん
コイキング賞をねらったらしいが、上手じゃぞ。ワシも食べてみたい。

⬆富山県　わびあびるさん
この絵を見てて、なんか焼きイモが食べたくなっちゃったわ。うふ。

➡栃木県　渚さん
ダンバルとダイゴの、ミステリアスな雰囲気がよく出てるよね。ダンバルって、ダイゴによく似合うポケモンだと思う。

➡宮城県　夢風ぼたんさん
とってもほのぼのピカチュウ一家。あたしもお兄ちゃんが欲しかったんだ！

➡神奈川県　祖堅司全さん
なんとも風情のある絵じゃのう。世の無情さが伝わってくるようじゃわい。

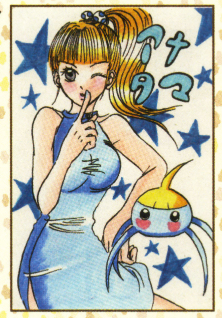

➡埼玉県　あんみつ姫さん
えー、アメタマってこんなかわいいのかぁ。うちのおねえちゃんより断然……。

➡愛知県　清水美里さん
んまぁ、ピカチュウのお尻がキュートねぇ。ディグダのバンコウコもいい味。

今月のコイキング賞
こんげつのコイキングしょう

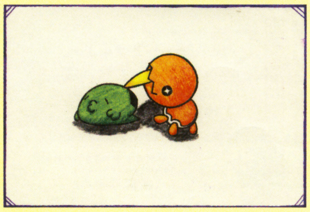

⬆大分県　RYOJIさん
こいつら、楽しいのかイヤなのか、まったくわからんのう。わはは。

ジラーチ特集!!

⬆東京都　はぴねす☆さん
私なら、藤原紀香ばりのナイスバディーになるようにお願いしちゃうわん。

⬆佐賀県　スロウ麿さん
殿堂入りにしようか迷っていたのじゃが、すまんのう。

⬆岩手県　村井理恵子さん
人は悲しみや苦しみを乗り越えて大きくなっていくのだ！

すべてのあて先はこちらまで

いろいろ自由に、投稿よろしく！　○○にはコーナー名を書いてね～。応募するときには必ず162ページの応募の決まりを読んでね。

〒154-8528　(株)エンターブレイン ファミ通キューブ編集部 ポケモン大好き家族「○○」係

第28回 マリオファン新聞

まだ『スーパーマリオアドバンス4』をクリアーしていないという人のために、無限1UPポイントをおさらい。投稿コーナーも大盛り上がりだよ!

『スーパーマリオアドバンス4』の無限ポイントを伝授!!

本誌9月号と10月号で『スーパーマリオアドバンス4』の攻略記事が掲載されたけど、運悪く見逃しちゃった人のために無限1UPポイントを再度紹介!!

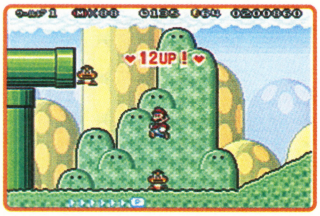

⬆10UP以上すると特別な表示になるぞ。キミは何UPまで増やせるかな?

ワールド1 ★コース2

土管からつぎつぎと出てくるクリボーを、着地せずに踏み続けよう。しっぽを振ってゆっくり落下できるしっぽマリオか、タヌキマリオでチャレンジするのがオススメ。

⬅スタートしてからふたつめに位置する、この土管からクリボーが永遠と出てくる。

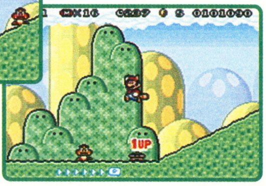

➡しっぽを振ってゆっくりと落下し、クリボーを連続で踏んづけていこう!

ワールド3 ★コース9

スタート直後に飛んでくるパタパタを踏みつけて甲羅にし、キラー砲台のあいだ(下の写真の位置)に投げ込もう。あとは甲羅がキラーを倒すのを見てるだけ～。

⬅スタートしてからふたつめと、3つめのキラー砲台のあいだに甲羅を投げよう。

➡甲羅を投げたら安全な位置へ移動するのを忘れずに。とってもカンタンだね。

ワールド3 ★コース4

今回紹介する中でいちばん難しい無限1UP法。逆さパックンの先からジュゲムを連れてこよう。そのあと、ノコノコを踏み木目ブロックのあいだに甲羅を投げればオーケー。ジュゲムを誘導するのが難しいのだ。

➡パイポをうまくかわしながらジュゲムを連れてこよう。

➡ノコノコを倒して甲羅をココに投げ込もう。

⬅この位置にいればパイポに当たらないぞ。

『マリオアドバンス4』がパワーアップする スーパーマリオアドバンス4カードe+シリーズ1が発売中～!!

現在発売中のシリーズ1で入手できるカードは50種類。マリオファンなら全部集めたいね。

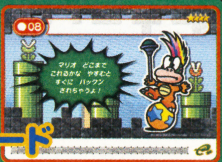

コースカード

おたすけカード

おてほんカード

読者さんのマンガだよ!

いつも元気で愉快なマリオたちがくり広げるドタバタ(!?)マンガを紹介していくこのコーナー!! すでに投稿した人も、まだの人もドタバタ(!?)で楽しいマンガをがんがん送ってね～!!

(長野県/まり)

⬆マリオの考えはよかったんだけど、パクリはいけません。何事もパクリは禁物だよ。

(滋賀県/タヌキルイージ)

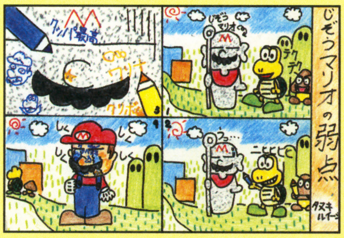

⬆どんな敵に当たっても平気な地蔵マリオ。最強だと思ってたのにこんな弱点がっ!!

(大阪府/ハチエモン)

⬆気になってたのは、はな毛のことかい!! このあとルイージがどうなったかは謎……。

©1983-2003 Nintendo

マリオご意見板

マリオたちに関する意見はコチラ!!

●『マリオ&ルイージRPG』が楽しみで夜も眠れません。

（千葉県／野良武士）

●96～97ページを読んで発売日までガマンガマン。これで少しは眠れるようになるかな……!?

●僕が『スーパーマリオアドバンス4』で好きなのは、タヌキマリオです。（奈良県／タケちゃん）

●タヌキマリオってカワイイよね!! しっぽマリオもイイけど、しっぽと耳だけじゃちょっと物足りない感じがしない!?

●『マリオゴルフ ファミリーツアー』のピーチとデイジーにドキッ。

（岡山県／ドドンキー）

●やっぱり生足がいいのか～!?

（埼玉県／サンシャイン通り在住）

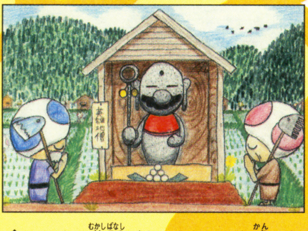

⬆マリオの昔話があったらこんな感じなのかな!? 英雄地蔵のネーミングも◎。

（岡山県／永造乃微笑）

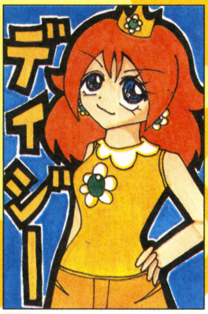

⬅黄色と水色の組み合わせが、元気いっぱいのデイジーにピッタリ合うよね！

マリオビックリスクープ!!

今月は静岡県のまたたびさんからのスクープを紹介。『スーパーマリオアドバンス4』で地蔵マリオになれば、スターでも倒せないクッキーやドッスンが倒せるというもの。お試しあれ！

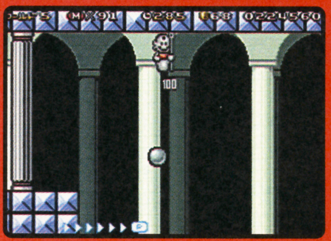

⬅砦によく登場するクッキーも、地蔵マリオならこのとおり。

マリオファンコレクション

今月は千葉県の藤林一美さんのお宝を紹介。いちばんまえにズラリと並んだマリオとルイージがとってもカワユ～イ☆

マリオグッズいろいろ

マーコのファッションチェック

みんなが考えたステキなコスチュームを、自称映画評論家のお兄さんを持つ、自称ファッション評論家のマーコさんが評価するよ。今月はピーチ姫特集です。マリオはどのピーチ姫がお気に入りかな!? ちなみに、マーコさんは全部着てみたいらしい。

（埼玉県／あんみつ姫の作品）

不二子風ピーチ姫

➡んまっ!! なんてセクシーなピーチなんでしょ。ドキドキよン。

体操服のピーチ姫

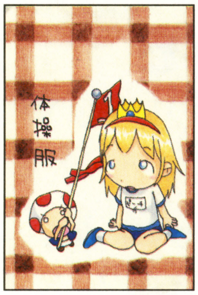

➡はちまきと王冠がなじんでいるのが不思議。秋はこれが流行りそうねん。

（埼玉県／なんにゃかの作品）

フルーツ風ピーチ姫

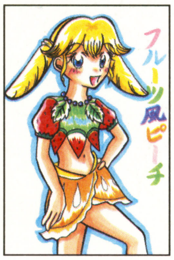

⬅フルーツを使った斬新でキュートな衣装にマーコもビックリよン。

（岩手県／村井理恵子の作品）

マリオランキング

みんなの意見をもとにマリオに関するいろんな物をランキング!!

今月のお題 **大食い大会で優勝しそうなキャラは？**

1位 ヨッシー

2位 ワリオ

3位 クッパ

●ピーチ姫です。ちょっと怖いイメージがあるから、なんとなく。（大阪府／もてない女の子）

●ヨッシーに1票。食いしん坊だから、大食い大会で優勝できそう。（宮城県／秋保拓也）

●マリオ。このごろ冒険で疲れてお腹が空いてると思う。

（青森県／だんごのはな）

●クッパ。大きい体で、みんなの分も食っちゃいそう。

（北海道／秋田県代表）

●ワリオ。あの体型なら優勝間違いなし。（東京都／チンタ）

（茨城県／しい）

➡このイラストのようにガッツンガッツン食べるんだろうなぁ～。

（長野県／魑魅魍魎）

➡あの長～い舌でどんな料理もペロリと食べちゃいそうだね！

つぎのお題は
運動会で活躍しそうなキャラは？
（広島県／氷ピン）

おたより&イラスト送ってね！

このコーナーではみんなからの楽しいおたよりを大募集！ 採用された方にはファミ通キューブ+アドバンス特製図書カードをプレゼントするよ！ 162ページの応募の決まりを読んでから送ってね!!

162ページの応募の決まりを読んでから送ってね!!

あて先
〒154-8528
（株）エンターブレイン
ファミ通キューブ編集部『マリオファン新聞』係

はみだしおたより

いま僕何してたんだっけ～?（茨城県・たらこ）
●このおたよりを書いてるんじゃないの～?

このページで取りあげているゲーム　スーパーマリオアドバンス4／ゲームボーイアドバンス

はみだしおたより

メタナイツ全員の名前を調べて。（鹿児島県・ジャンリンKU）●調べてみました。アックスナイト、ジャベリンナイト、メイスナイト、トライデントナイトの4人のようです。

カービィのカービィによるカービィのための学校

カービィ学園

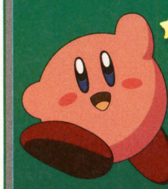

○月×日 日直 カービィ

第19回：もうすぐ10月、運動会！

10月と言えば運動会！ リレーに玉投げ、組み体操。みんなはどんな競技が好きかな？ カービィは……、もちろんパン食い競争に立候補。みんなの分も食べて、けっきょく失格になりそうだけどね。

第1回タイムアタック結果発表！ 気になる第1位は!?

9月号で募集した第1回タイムアタックの結果がついに決まったぞ！ 第1位は兵庫県のDooRaeMoooonが叩き出した43秒40だ。オメデトー、ってか速すぎ!? 2位と3位の45秒台もすばらしいタイム。来月発表の第2回もお楽しみに。

第1回エアライドタイムアタックカービィ学園GP

モード：タイムアタック　コース：プランテス　エアライドマシン：自由

順位	名前	タイム	使用エアライドマシン	賞品
第1位	兵庫県 DooRaeMoooon	00'43"40	ロケットスター	図書カード2000円分＋カービィグッズ
第2位	香川県 ジャンプ台	00'45"70	ワープスター	図書カード1000円分＋カービィグッズ
第3位	茨城県 SABA	00'45"87	ロケットスター	図書カード500円分＋カービィグッズ

←ロケットスターの新たな可能性に気づいた者勝ち!?

第2回タイムアタック途中経過発表！

ルインズスターで走る、第2回タイムアタック限定バトルの途中結果を発表！ 9月4日時点では、富山県の林栄一郎くんが第1位だぞ。この記録を超えたらバシッと応募！ 第2回のチャンピオンはキミかも知れない!!

現在1位のタイム
02'25"50
富山県 林栄一郎
エアライドマシン：ルインズスター

ラストを飾るのは熱いマグヒート！ 第3回タイムアタックにすべてをかけろ!!

↑ウィリーバイクはジャンプ時の加速が命！ 最高速度をガンガン上げろ!!

第1回、第2回と続けてきたタイムアタックも、ついにラストとなった。気になるコースは、さまざまな仕掛けが待ち受ける複合コース、マグヒートだ！ 任天堂のフリーラン公式タイムではウィリーバイクが最速だったけど、さてタイムアタックではどうかな？

第3回タイムアタックレギュレーション

モード：タイムアタック
コース：マグヒート
エアライド：自由

上記のレギュレーションを守り、走行タイムを写真かビデオに撮って「第3回タイムアタック」係まで。

←発表は1月号。さあ、練習だ！

参加締切：2003年10月20日（当日消印有効）

エアライドマシンデザインコンテスト

みんなの参加がドンドン増えて選考会は大混乱！ でも“エンジェルスター”のアイデアが多いのは、ナゼかな？

エントリーNo.03 ウォーターメロン

夏に余ったスイカの出番！ スイカバクダンでライバル撃破

群馬県 CROW

スペック：スイカバクダンで攻撃可能。何よりカービィの大好物！

審査員コメント：ツルから出る爆弾のアイデアは◎。ほかの特長も欲しいね。

エントリーNo.04 シャボボン

シャボン玉で後方に嫌がらせ!?

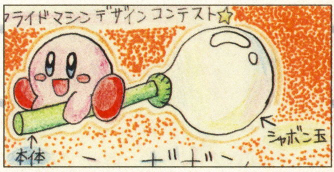

神奈川県 緑の妖精さん

スペック：離れたシャボン玉に相手が当たると、5秒間動けなくなる。

審査員コメント：発想が独創的でグッド。触れたときの悔しさが目に浮かぶ。

エントリーNo.05 バトルレックス

その雄々しい姿はまさに恐竜！

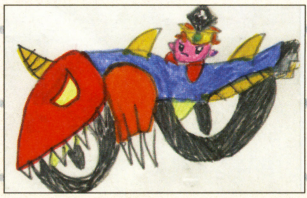

静岡県 北本ダーク

スペック：まったく飛べないが、攻撃力と耐久力がバツグンだ！

審査員コメント：そのデザインセンスにやられました。タイヤも注目点だね。

アニメ情報局 拡大版

アニメ『星のカービィ』がついにフィナーレを迎える!

9月27日に放映される第100話で、アニメ版『星のカービィ』は最終回! 96話からの5話連続エピソードはどんな結末を迎えるのか!? 星の戦士カービィの最後の戦いに注目だ!!

第96話「ワープスターの危機! 前編」

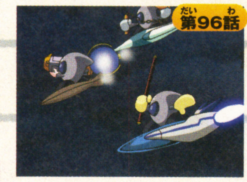

⬅ワープスターを攻撃する4つのエアライドマシンが登場。

➡コピーをくり返してエアライドマシンを乗りこなしていく。

第97話「ワープスターの危機! 後編」

第98話「発進! 戦艦ハルバード」

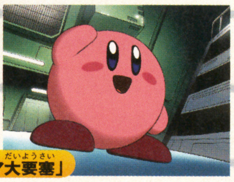

⬅村人たち一丸となり、戦艦に乗って悪の帝国と決戦だ!

➡絶体絶命の危機を仲間たちとともに切り抜け要塞に突入。

第99話「撃滅! ナイトメア大要塞」

9/20 第100話「飛べ! 星のカービィ」

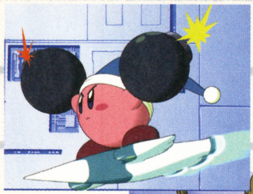

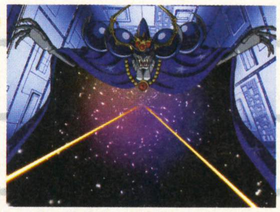

幽閉空間に捕らえられて苦戦するなか、フームがさらわれてしまう。救出に向かったカービィだが、ナイトメアには歯が立たない。いったいどうなるの!?

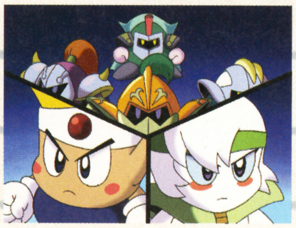

⬆➡フームを救うためナイトメアに戦いを挑むカービィ。勝負のゆくえはどうなる?

カービィ最後のコピー能力は!?

⬆⬅仲間と力を合わせ、最後の敵ナイトメアを倒せ!

みんなの応援もカービィに届け!

アニメの最終回に対するみんなの熱いメッセージが! この思いがカービィに届きますように。

岩手県 ぺぽん

⬆アニメ制作スタッフのみなさんへの思い!

⬇フームとの絆が胸に残る96話の名シーン。

宮城県 STAR.L

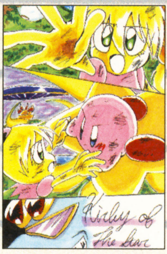

緊急速報!

次号付録は"カービィDVD"!!

次号12月号では、"『星のカービィ』オリジナルDVD"が付録につくぞ! 詳しくは119ページの編集部なんでも通信で!!

カービィイラスト美術室

今月のピカイチ!

佐賀県 スロウ摩

⬆ウィングカービィが大好き! って気持ちが伝わってくる1枚。大空を飛ぶ爽快感を感じられるんだよね。

鳥取県 小畠有理

⬅小回りが得意なウィリースクーターなら、たしかに便利そう。いってらっしゃ〜い!

奈良県 ハルナツ

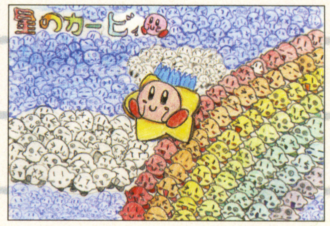

⬆色とりどりのカービィで虹と雲と空を再現! 1体だけワドルディの姿が……?

DVDソフト放送部

テレビシリーズ『星のカービィ』2nd.シリーズ Vol.7

●9月18日からレンタル開始

ナックルジョーが再び登場する第40話、占い師メーベルの予言どおりにプププランドに接近する星、ゲラスに戦い挑む第41話&第42話が収録されているぞ。

⬅キリリとポーズも決まっているファイターカービィが目印。いくらでもかかってきなさい!

収録内容

- 第40話「魔獣ハンター・ナックルジョー!」
- 第41話「メーベルの大予言!(前編)」
- 第42話「メーベルの大予言!(後編)」

カービィ学園出席のご案内

各教室(コーナー)へ出席していただいた方には、それぞれ500円分の図書カードをプレゼントします。最後のタイムアタックに加え『カービィのエアライド』各コーナーへも、右のあて先までドシドシご応募ください。162ページの応募の決まりもよく読んでね。

あて先
〒154-8528
(株)エンターブレイン
ファミ通キューブ編集部
『カービィ学園』係

はみだしおたより

アニメのカービィ、もうすぐ最終回みたいですね(泣)。(宮城県・ナミ大好き) ●確かに残念です。キミのペンネームが『ONE PIECE』ネタなのが気になるとしても残念です。

©2003 HAL Laboratory,Inc./Nintendo ©Nintendo/HAL Laboratory,Inc. ©Nintendo/HAL Laboratory,Inc.・CBC

トライフォースタイムス

Tri-Force Times

第47号

発行●三角新聞社
ハイラル城下町○番×号

過ごしやすい毎日が続きます。しかし秋の夜空を歌う虫たちの声に聞き惚れて、つい夜更かしをしてしまう……なんてことも。体力作りに適したいまだからこそ、規則正しい生活と適度な運動を心がけて、冬に向けた準備をしておきましょう。（T.T.編集部）

タウラ島激震！ 増える空き巣被害に容疑者出現？

最近タウラ島では空き巣による被害が増えているが、先日事件の容疑者らしい人物が捜査当局の取り調べを受けた。その人物はタウラ島在住のT氏（仮名）。当局の発表によると、T氏のダンスは昼夜を逆転させる魔法の踊りがベースになっていると伝えられ、これが犯罪に結びつく可能性があるため事情聴取を行ったという。幸いT氏の無実は証明されたものの、引き続き空き巣の発生には注意が必要である。（文責・ポストマン）

↑いつも岬で踊るT氏（仮名）。彼の潔白は目撃証言で明らかとなった。

↑露天商のスズナリ氏は、防犯対策には独自に力を入れているらしい。

冒険も楽々？ 神秘のサルの研究進む

タルミナ地方の沼地に生息する白いサルは、なぜかモンスターに攻撃されないという能力を持っている。このサルの特性に関する研究が、ハイラル騎士団主導のもとに行われることになった。研究の成果しだいでは人々がモンスターに襲われる事件が減ると予想される。バクダンフィギュアの実用化と合わせ注目したい。（スクープ提供・YUTA氏、文責・リンク）

↓元々モンスターだったのではないか、という説もあるが、現在のサルたちは極めて友好的だ。

↑デクババたちの横を気にせず走っていく白いサル。モンスターも攻撃する気配がない。

ロマニー牧場 ～行楽の秋は牛たちとともに～

トンデモ論文か？ リンク氏の秘密解明に新アプローチ

冒険者として有名なリンク氏は優れた能力の持ち主だが、同時にその力に関する謎も多い。しかし先の学会で、リンク氏の能力に関するとんでもない仮説をまとめた論文が発表された。それによると氏の力は緑色の服装と関係があり、なんと"光合成"により常人以上の能力を得ている、というのである。あまりの突拍子のなさに無視する研究者も多いが、賛同者も一部にいるとのこと。なお、この論文の作者は不明である。

（スクープ提供・霧姫れい氏、文責・ポストマン）

➡リンク氏が食事する様子を見た者はいない。信憑性は高い!?

キーワード 光合成

緑色の植物が太陽の光を受けて、水と二酸化炭素から炭水化物を合成し、酸素を吐き出す現象のこと。光合成は多くの植物が可能とするが、動物にもごく一部に光合成できるものがいる。ただし人間が光合成した記録はない。

経営トラブル 赤シャチ道場の新たな問題

繁盛する赤シャチ剣術道場で、いま問題が持ち上がっている。道場生の証言によると、赤シャチ氏が道場内部に骨董品や土俵などを残したままにしているため、生徒たちにケガが絶えないとのこと。反論する生徒たちはストライキも計画しているが、ガンコな赤シャチ氏を説得できるかどうかは不明だ。（スクープ提供・ジャック氏、文責・リンク）

↑「障害物を避けるのも修行」とは赤シャチ氏。あくまで実戦重視である。

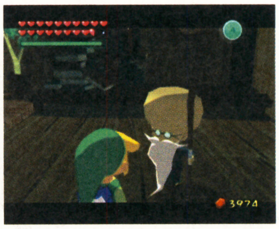

↑ストライキの先導者青ジイ氏。荒っぽい実弟の言動に手を焼いている。

このページで取りあげているゲーム　ゼルダの伝説 風のタクト／ニンテンドーゲームキューブ　ゼルダの伝説 ムジュラの仮面／ニンテンドウ64

読者の広場

残暑もようやくひと段落。涼しい風に吹かれながらの『ゼルダ』プレイはまた格別ですね!

●私の生年月日は初代『ゼルダの伝説』の発売日と同じ、1986年2月21日です! それから誕生日が好きになりました。（岩手県／うおた）

○『ゼルダ』の歴史とともに歩んできたとは、まさに申し子ですね。

●『時のオカリナ』のジャブジャブ様のおなかの中。投げられたルト姫の「ぐぇぇ」って声、おもしろすぎる。（茨城県／めぐリンク）

○あんまりいじめると、本当に責任を取らされちゃうかも(笑)?

答えて! デクの樹サマ

Q “マスターソードは誰が造ったのですか?”（静岡県／ファー助）

A 「マスターソードは勇気のトライフォースを持つ者に力を与える聖剣で、けっして壊れないと言われる。また時を操り、封印の要ともなる能力も持っておる。これだけの強力な品を、ワシたち生き物が作り出せたとは思えん。おそらくトライフォース守護のため、三女神が遣わされた剣なのじゃろうな」

ハイリア語講座

今回のイラストは岩手県、ぺぽんさんから。『時のオカリナ』序盤屈指の名場面ですね。あの別れの切なさがよみがえってくるようです。また石川県のMさんは「ハイリア語の読みかたがわからない」とのことですが、『風のタクト』の取扱説明書または増刊ゼルダボックスに載っています。ぜひ手に入れてみてください(宣伝)!

岩手県●ぺぽん

⬅サリアの想いまで、ハイリア語は胸の奥に伝えてくれます。

大発見! トライフォース見つけ隊

このコーナーでは、トライフォースに限らずふだんの生活のなかにまぎれている、『ゼルダ』的なものの目撃情報を募集中です。広島県の秋月信孝さんによると、『仮面ライダー龍騎』に登場する仮面ライダー王蛇の頭にトライフォースがある、との情報が。善悪関係ないところはガノンドロフと同じなのでしょうか?

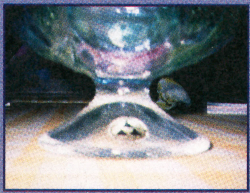

福島県●皐月メイ

⬆ガラスの器に輝くトライフォース! お宝度も一段とアップしますね。

お題のお答え

今回のお題…『風のタクト』で嫌いなキャラクターは?

●デグアモス～怖い……。こいつのせいで、いまだに風の神殿がクリアできず。（岐阜県／ルリクア）

●黒チュチュ～初めて攻撃したとき、剣で斬っても倒せなくてあせった。（香川県／野良チワワ）

●フロアマスター～何度も捕まって牢屋行きに……。メドリやマコレを奪われるし、手のひらしか攻撃できない。（石川県／鮎るか）

○モンスターの不人気度は高いようですが、なかにはこんな意見も。

●マギーの父～魔獣島のあと、金持ちになったときの変わり様が頭にくる。（愛媛県／サルベージ）

●ネズミ～写し絵の箱が取れそう、というときに突然現れて……。（神奈川県／スタルキッドJr）

●アリル～リンクの妹なんてうらやましすぎる!（山形県／浅月奈津）

愛知県●月夜見瑠娼

⬅リーデッドの不快さはトップクラスのものですね。耳に残る叫び声が……。

茨城県●さくらんぼ

⬅不人気ナンバーワンはこいつでした。数や声、動きと不快な要素満載です。

イラストコーナー

北海道●RiRi

⬆不気味なオーラが物語る底知れぬ力。細部の質感が絶妙です。

秋田県●まる。

⬆リンクはペット!? あきビンの思わぬ使い道ですね(笑)。

東京都●ペリカン

⬅このセンスには感服です。ちなみに誰かわかりますね?

大阪府●ニャスケ

⬅月が明るい夜、チャツボねえさんは何を想うのでしょう。

大阪府●重光亜沙美

⬆……疑問が残るイラストですがヒジキは確かにおいしいです。

『ゼルダ』4コマ劇場

岩手県●仁賀沢丸

⬆正直すぎるのも考えものですね。ゲームのようにお金を稼げないのが、現実の悲しいところです(涙)。

ひっそり開催中…ゼルダしりとり

岐阜県さとひかさんのお答え。「リンクの冒険」に出てくる町ですね。

ハイラル➡ルトの町➡さてつぎは?

次回のお題

“こんな『ゼルダ』グッズがほしい!”

風のタクトを模したシャープペンがほしい、チンクルの服をパジャマ代わりにしたい、など何でもけっこうです。あなたがほしいと思う『ゼルダ』グッズを考えてみてください。

スクープ・質問大募集!

『ゼルダ』に関する情報や質問、新コーナー案などを随時募集中です。162ページの応募の決まりを必ず読んでから応募してください。

あて先

〒154-8528
(株)エンターブレイン
ファミ通キューブ編集部
トライフォースタイムス係

©2000 Nintendo ©2001 Nintendo ©2002 Nintendo ※このページの記事は編集部独自の解釈によって作られており、任天堂の公式設定ではありません。

編集部の中でシーチキン好きな人はいますか?(青森県・ワルインズ) ●はいは〜い、シーチキン大好き! でも、シー(海)のチキン(鶏肉)って意味わかんない。

『ソニック』最新情報を超速でお届け!!

ソニックエクスプレス SONIC EXPRESS

Vol.3

ソニックに関することならソニックエクスプレスにおまかせ!! あらゆるソニック情報をビューンとお届けしていきます! 今月のトップニュースは期待のソニック新作情報だ!!

『ソニック』シリーズを作っている SONIC TEAM ソニックチーム 全面協力!!

『ソニック ヒーローズ』と『ソニック バトル』が12月に発売!

6月に発売された『ソニックアドベンチャー デラックス』に続き、12月に2本のソニックゲームが登場。わずか半年足らずのうちにソニックの新作が楽しめるんです。なんて幸せな年なんでしょう! 今回はそんな2作品の見どころを紹介しちゃうよ〜。

『ソニック ヒーローズ』

ゲームキューブ/セガ/12月発売予定/価格6980円/アクション/コミカル/プレイ人数・未定

ソニックたちがチームを結成!!

⬆ソニックたちが3人1チームとなって大活躍。エミーやクリームもソニックとは違う目的で旅立つのだ!!

⬅⬇高速アクションや戦闘などお楽しみ要素が盛りだくさん。

ここに注目!

なんてったって3人を同時に操るのが斬新!! 『ソニック』シリーズ特有のスピード感や壮快感はそのままに、チームの個性を活かしたフォーメーションの切り替えなどの頭脳プレイも楽しめるぞ。

『ソニック バトル』

ゲームボーイアドバンス/セガ/12月4日発売/価格4980円/アクション/コミカル/プレイ人数・1〜4

⬅新キャラのエメルは対戦した相手の技を取り込む!!

3Dフィールドで大乱闘勃発!!

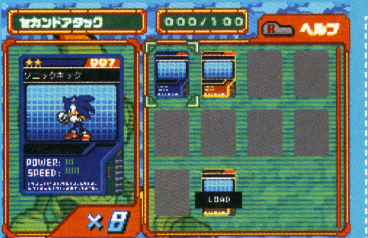

➡集めた技のチップを組み合わせてカスタマイズができる。

ここに注目!

ゲームボーイアドバンスの機能を限界まで使った3Dフィールドは迫力満点! そのフィールドにワナを仕掛けて待ち伏せしたり、男らしく直接攻撃したりと戦いかたも自由自在なのだ!!

『ソニック X』のグッズが続々登場!!

絶賛放送中のアニメ『ソニック X』のオリジナルグッズがセガトイズから発売されたぞ!! 目玉の"デスクバトル"はペン型のリモコンを使用した超小型のラジコン。ソニックとナックルズを競争させたり、ぶつけ合って遊ぼう!! そのほかにも集めて楽しい"フィギュアコレクション"や抱き心地満点の"スタンダードぬいぐるみ"が発売中だ。これらの商品についてのお問い合わせは、セガトイズ(☎0570·057·080)まで。

ソニック X フィギュアコレクション(全11種類+シークレット2種類)/300円

ソニック X スタンダードぬいぐるみ/各1000円

ソニックXデスクバトル/各2480円

海外ではこんなグッズが!!

海の向こうのアメリカでもソニックは大人気! 向こうではマクドナルドのオマケとしてソニックの液晶ミニゲームが登場。うらやましすぎるぜ!!

⬆サッカーやカート、アクションなどルールの簡単なミニゲームが遊べるのだ。

© SONICTEAM/SEGA,2003 © SONICTEAM/SEGA,2003 Original Game © SEGA © SONICTEAM/SEGA2002 ©SONIC Project・テレビ東京

シーチキン好きの子、集まれ～!! ツナー!!（佐賀県・ハトポッポ）●ツナ～、シーチキンの由来は鶏肉のように淡泊で柔らかいからなんだって！

ソニック大好き! vol.3 プロアクション藤谷の チャオ育成日記

牛歩ライクにちびちびとチャオを育てていたら、永島あかねちゃんからチャオ自慢のおたよりをいただきました!! 足がすご～く速いチャオさんなんだって。負けらんね～。オイラのチャオも何か特徴を持ってくれないかな。ということで、今回はパラメーター上げに役立つ小動物の与えかたを勉強しましょう！

長野県・永島あかね

⬅チャオに名前をつけちゃうくらいかわいがっているんだね。見習いまっす。

上げたいスキル	与える小動物
Swin(泳ぎのうまさとスピード)	ペンギン・アザラシ・ラッコ
Fly(飛行能力)	クジャク・オウム・ツバメ
Run(走るスピード)	ウサギ・ワラビー・シカ
Power(力強さ)	ライオン・ゾウ・ゴリラ
Stamina(持久力)	スカンク・モグラ・コアラ

SONIC X ソニック X 放送スケジュール

9月21日～10月19日

9/21 第25話 最後のカオスエメラルド

エッグマンにカオスエメラルド捜しの協力を求めるため、クリスたちは森へ!?

9/28 第26話 誕生！スーパーソニック

最後のカオスエメラルドがエッグマンに奪われた！ そしてソニックは!?

10/5 第27話 災いのはじまり

世界に平和がもどったかのように見えたが、エッグマンは新たな活動を!!

10/12 第28話 謎の生命体カオス

進化したカオスと戦い、ソニックはエッグキャリアとの空中戦で墜落!?

10/19 第29話 囚われのエミー

エッグマンの手下ガンマは、なぜかエミーを捕らえた牢屋の前で苦悩する。

※アニメ『ソニック X』は、毎週日曜日朝8時30分からテレビ東京系ほか、全国14局で放映中！ 地域によって放映時間が異なる場合があります。

DVD&ビデオ第3弾も発売!!

第3弾は10話～13話を収録。特典映像では、オープニングテーマを歌う廣重綾ちゃんが登場するぞ!!

DVD 通常版/3800円
ハイスペック版/4800円
ビデオ 通常版/3800円

『ソニックX』Vol.3

⬇第11話では、ゲームでもおなじみになってきた怪盗ルージュが初登場するのだ。

ソニック資料館

ソニック・ザ・ヘッジホッグ
ゲームギア/1991年12月28日発売/3800円

ソニックシリーズ通算2作目は、メガドライブの『2』ではなく、ゲームギア版の『ソニック』でした。基本はメガドライブ版『1』と同じでしたが、携帯機の小型画面を考慮して、敵を倒すことよりトラップを避けることに重点をおいたマップに作りなおされていたのだ。

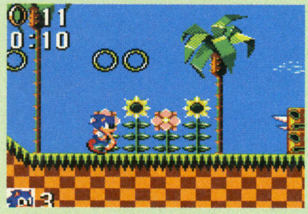

⬆現在は『ソニックアドベンチャー デラックス』で遊べる。いい時代だね！

イラスト スクエア

今月はイラストの応募がたくさんきてうれしいかぎり！ 今後もこのいきおいでガンガン送ってくれるともっとうれしいなぁ。

北海道・あかね

⬅バトルコスチュームを着たルージュですな。とってもセクシぃ～。

秋田県・佐藤美穂

⬅貼り絵でかわいらしいチャオを作ってくれました!!

愛媛県・ゆきぽん

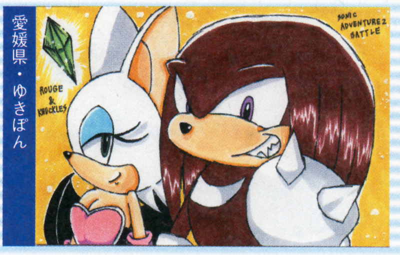

⬆ナックルズとルージュのお宝大好きコンビ!! つやつやしたナックルズの頭を撫でてみたい！

⬇ソニックとシャドウの一騎討ち。う～ん、どっちが勝つのかな。

埼玉県・Night Creator

みんなのおたより&イラストを絶賛大募集!!

ソニックエクスプレスのパワーアップを計るために、みんなからのおたよりを大、大、大募集!! イラストはもちろんのこと、今月のようにキミの育てているチャオの自慢でもオーケー。どしどしご応募ください!!

●お気に入りのソニックキャラクターイラスト
●自慢のソニックグッズ ●私のチャオ自慢
などなど何でもオッケー！

162ページの応募の決まりを読んで送ってね!

北海道・凜凜

ファミ通キューブ パワフルアカデミー

今回は、効率よく能力を上げられる友情タッグ練習を大解剖するぞ！ 試合でなかなか打てないときは、ミートカーソルを重視して選手を育てていくのがベスト。

実況パワフルプロ野球10 友情タッグ練習で獲得ポイント大幅アップ!!

練習は監督やコーチ、チームメイトがいる場所で行うのが基本。さらにチームメイトは、仲よくなることで多くのポイントをゲットできる、友情タッグ練習をすることができるのだ。そこで友情タッグ練習の発生条件を紹介するぞ。

⬆友情タッグ練習は疲労度が大きいものの、大量のポイントが手に入るのだ。

どうすれば友情タッグ練習ができるの？

ステップ1 信頼度を上げろ

まずは、チームメイトと仲よくなるのが先決。とにかくいっしょに練習をしよう。これをくり返していけば、信頼度が少しずつ上がっていくぞ。ただし、ケガをすると下がってしまうので無理は禁物なのだ。

⬅見かけたら練習。種目はどれでもオーケーだ。

ステップ2 友情を結べ！

友情タッグ練習に必要なのが、チームメイトと友情を結ぶこと。矢部くんなどは信頼度が高まれば自然に友情を結べるが、特定の練習をいっしょにしなければイベントが発生しないチームメイトもいるのだ。

⬅得意な練習をいっしょにやれば確実に結べるぞ。

ステップ3 友情タッグ発動！

友情を結んだら、そのチームメイトが得意とする練習をいっしょにすることで、友情タッグ練習が発動するぞ。チームメイトが得意な練習は、ひとりにつきひとつかふたつしかないので注意しよう。

⬅上げたい能力を考えてタッグの相手を選ぼう。

友情タッグ練習ができるチームメイト一覧

友情タッグ練習ができるチームメイトは14人。友情を結んだあと、"練習メニュー"にあるものをいっしょにやればオーケー。

チーム	名前	練習メニュー
キャットハンズ	早川 あおい	変化球
キャットハンズ	橘 みずき	制球・精神
共通	矢部 明雄	走塁
パワフルズ	福家 花男	打撃
パワフルズ	古葉 良己	精神
パワフルズ	館西 勉	変化球
カイザース	猪狩 進	守備
カイザース	オリバー＝ドリトン	筋力
カイザース	友沢 亮	打撃・筋力
カイザース	猪狩 守	球速
やんきーズ	番堂 長児	打撃
やんきーズ	鷹野 有紀	制球
やんきーズ	半田 小鉄	筋力・守備
やんきーズ	阿畑 やすし	変化球

友情を結ぶまえは？

友情を結ぶまでは、友情タッグ練習はできないが、得意な練習ならふつうの"タッグ練習"が成立。これも通常の練習よりは効果が高いのだ。

半田は体型を確認

やんき～ズの半田だけは、体型によって得意練習が違うのだ。太っているときは筋力、やせているときは守備を選ぼう。逆はダメだぞ。

⬅半田は体型で得意な練習種目が変わる。

はみだしおたより 有名になりたいです。（広島県・匿名希望）
●はみだしおたよりに掲載されたあなたは、これでちょっとした有名人になったはず。でも匿名希望じゃなぁ……。

試合で活躍して特殊能力をゲットしよう!

実況パワフルプロ野球10

試合で打てないとノルマクリアーが難しい本作だが、試合で活躍できれば特殊能力を入手することができるのだ!

⬅活躍すればポイントを消費せずに特殊能力ゲット。

公式戦

一軍の公式戦では、投手は7種類、野手は15種類の特殊能力を獲得可能。ただし、すべてがいいものばかりではないぞ。投手のプラス能力はどれも入手が難しい。なるべく早くレギュラーになることも重要だぞ。

	条件	特殊能力
投手	奪三振20以上	キレ+1
	ノーヒットノーラン	ノビ+1
	被安打10以上で無失点	打たれ強さ+1
	12連続対左打者無安打	対左打者+1
	左打者に5安打以上打たれる	対左打者−1
	被本塁打2本以上	一発病
	四球5以上	四球

	条件	特殊能力
野手	6試合連続3安打以上	アベレージヒッター
	3試合連続3安打以上	固め打ち
	1試合3本塁打以上	パワーヒッター
	1試合2三塁打以上	走塁+1
	1試合3盗塁以上	盗塁+1
	2個以上盗塁失敗	盗塁−1
	左投手から4安打以上	対左投手+1
	左投手から打数3以上で0安打	対左投手−1
	得点圏で3安打以上	チャンス+1
	得点圏で3凡打以上	チャンス−1
	初球安打3本以上	初球○
	通算10犠打以上	バント○
	3試合連続0三振	三振がなくなる
	3試合連続3三振以上	三振
	2エラー以上	エラー

日本シリーズでもゲット可能

日本シリーズでサヨナラ勝ちできればサヨナラ系の特殊能力をゲットできるぞ。とはいえ、あえてピンチを作ってまで狙うのは無謀。

条件	特殊能力
サヨナラヒット	サヨナラ安打男
サヨナラ本塁打	サヨナラ本塁打男
満塁安打	満塁安打男
満塁本塁打	満塁本塁打男

オールスター戦

オールスター戦で手に入る特殊能力は、投手、野手ともにどれも強力で魅力的なものばかり。そのかわり1年に1回とチャンス自体が少なく、条件も厳しいのだ。

⬅オールスター戦の特殊能力はぜひ手に入れたい。

	条件	特殊能力
投手	奪三振9個以上	ノビ+1、球速+3
	奪三振8個	球速+2
	奪三振7個	球速+1
	MVP	威圧感、人気者
野手	2本塁打以上	パワーヒッター
	1本塁打以上	弾道+1
	4安打以上	アベレージヒッター
	MVP	威圧感、人気者

パワフルファンクラブ

俺の選手自慢

このコーナーにはがきを送るときは、『パワプロ9』とか『パワプロ10』など、どのゲームで選手を作ったのかを必ず書いてくれ! そんなことはさておき、今月紹介する選手は『パワプロ10』で作成された選手だぞ。

●東京都 ヤンスヤンス

⬆パワー以外はふつうだが、特殊能力の種類がナイス。首位打者を取れそうだ。

パスワード							
ずるの	ちとせ	ぬざき	がれぜ	ひぼこ	たかこ	びふぜ	きこざ
ぼけび	めとぼ	こよか	すりは	とのえ	ずせお	ぶふと	びつず
みとり	めやぼ	えもか	とぶふ	おぼは	つのす	さふけ	みこよ
ほねい	ねとの	ねてか	なげく	えろと	びせな	げふや	みとぎ

イラストコーナー

●埼玉県 コーラマン

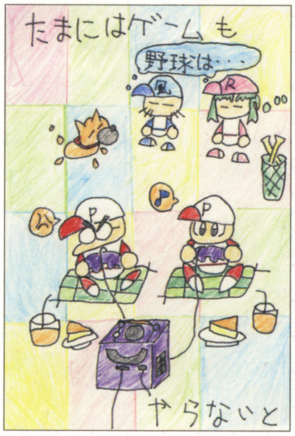

⬆後ろにいる阿畑先輩とあおいちゃんの表情がかなり笑えます。

⬇進君との友情タッグ練習をイラストにしてくれました。進君カッコイイ!

●栃木県 橘知仁

自慢の選手を大募集!!

パワフルアカデミーでは、引き続きおたより大募集! イラストや自慢の選手のパスワードなどを、右のあて先にどしどし送ってくれ。応募するときには、162ページの応募の決まりをしっかりと読んでからはがきを送ってね。

あて先
〒154-8528 (株)エンターブレイン
ファミ通キューブ "パワフルアカデミー"係

はみだしおたより
うめぼし食べて元気になろう!(東京都・ぴおん)
●「うめぼし食べてすっぱマン!」っていう名ゼリフがあったんだけど、知ってる?

© 2002 Konami Computer Entertainment Studios (社)日本野球機構公認 NPB BIS プロ野球公式記録使用 フランチャイズ11球場公認+札幌ドーム公認 (社)全国野球振興会公認

今回、初めて読者さんからの新コーナーのネタを採用してみましたが、このコーナーを再びやるかどうかは送られてくるはがきによります。コーナーが気に入った方はぜひネタをよろしくお願いし➡

ロックマンナビゲーション ROCKMAN NAVIGATION

『エグゼ4』2バージョン同時発売が決定して、ますます盛り上がっていきたい感じのこのコーナー。盛り上がるかどうかはキミの投稿と俺の気分しだいだ！

Vol.27

『エグゼ4』と旧作の画面と比べてみるのだ！

六菩燃男（以下六菩）　今回はリニューアルされた『エグゼ4』の画面とこれまでの作品との画面を比べてみるという感じだ。

坂本ウ（以下坂ウ）　どこが新しくなったかを検証してください。

六菩　まずはロックがSD化してカワイクなったところを見ろ！

坂ウ　え～、本当ですか？

六菩　下の画面を見比べてみろよ！　明らかにプリティー度がアップしてるだろ！

坂ウ　ん～、プリティー度はちょっとわかりませんが、確かにSD化してアニメ版に近くなっているようですね。

六菩　それと顔グラフィックー新ってのもうれしいな！

坂ウ　あ、でもノーマルナビの顔は同じじゃないですか!?

六菩　そこはべつに替えなくてもいいだろ！　替えて喜ぶのはこのコーナーの読者ぐらいだ。

坂ウ　あと秋原町もけっこう変わっていて、ヒグレヤにカードゲームの対戦スペースのような場所ができています。

六菩　熱斗が笑顔で近所の子供たちをネットバトルで刈りまくってそうだな。

坂ウ　そんな大人げないマネは……しないと信じたいです。

旧作はわりと大きいが……

⬆これまでのロックマンのサイズはシリーズを通して同じだった。ノーマルナビもだいたい同じ大きさをしていた。

『エグゼ4』では小さくなった！

⬆ていうかすべてのキャラクターが縮んでいる、ってのが事実だな。

顔が逆向きになっただけじゃない！

⬅前作までは左向きのやいとちゃん。下とよく見比べてみよう。

➡単に逆向きってわけじゃない。やいとちゃんをナメんなよ！

ヒグレヤも模様替え！

⬅見慣れたヒグレヤ。ポップがほしいかも？

➡ここで対戦させてチップ購買欲を高める戦略。

『ロックマン』DVDアニメ通信

いよいよセカンドシリーズ最終となる09～10を紹介だ。でも新シリーズが始まるからさびしくなんかないやい！

ロックマンエグゼ セカンドエリア09

収録内容

第51話　崩壊の刻
第52話　綾小路家の秘密！
第53話　ビーフ司令VS熱斗くん！

六菩　この巻の見どころはバグスタイルに変化して暴走したロックマンだな。

坂ウ　52話も唐突でおもしろいですけど。

六菩　53話は、マリコ先生の恋の話だが全話中、最高傑作と言ってもいいな。

坂ウ　そんな感じです。

⬅実際のバグスタイルもこんだけ強ければって思う。

ロックマンエグゼ セカンドエリア10

収録内容

第54話　チサオが町にやってきた！
第55話　ブルースの長い一日
第56話　ウイルスバスターズ！

⬅最終話ではドリームウイルスが登場するのだ！

六菩　裏人気ナンバーワン（?）のチサオが登場するが、『エグゼ3』にあった話とはかなり違う54話。この話も最高傑作だぜ！

坂ウ　いくつ最高傑作があるんですか！　でも確かにおもしろいですよ！　それに炎山ファン悶絶の55話もすばらしいです！

品番：ロックマンエグゼ セカンドエリア09 AVBA-14791　ロックマンエグゼ セカンドエリア10 AVBA-14792　発売日：9月25日　価格：各4800円　発売元：小学館／エイベックス　販売元：エイベックス・ディストリビューション　©CAPCOM・小学館・ShoPro・テレビ東京

今月のお題『ロックマン エグゼ4』に望むこと

坂ウ　え～、今回のお題は『ロックマン エグゼ4』に望むことです。新作が出るときのお約束のお題ですが。
六苦　じゃあまずはお約束のはがきから。秋田県の秋野タケオは、グライドチップ希望だそうだ。
坂ウ　『エグゼ4』ではソウルユニゾンシステムがありますからね！
六苦　アニメ版にあったロックマンとグライドの合体も期待できる、かな。どうだろうか……。
坂ウ　信じることが大切ですよ！
六苦　つぎは千葉県の炎山からのはがきで、炎山と熱斗が仲よしになってほしいとのことだが、これはないな。
坂ウ　でも、炎山の家に行ってみたいっていう希望も書いてありますよ。
六苦　お、確かに行ってみたいな。あと、カプコンさんよろしくお願いですって書いてあるのが悲しいな。
坂ウ　このコーナーにそんな力は皆無ですからね！
六苦　まぁ実際の『エグゼ4』が発売したときに比較してみてくれ！
坂ウ　ではつぎのおたより。長崎県のオレきのこくんからで、ブルースにスタイルチェンジを、ってことですが。
六苦　残念、スタイルチェンジ自体ロックマンにもないからブルースにもないだろ。でもブルースソウルがあるし！ ロックマンがブルースのソウルと共鳴すると、なんかゼロっぽくなって素敵!! 俺もロックに共鳴したいぜ、マジで！
坂ウ　……。えーと、愛知県のシャエルさんからのはがきではゼロとシエルを出してもらいたいとのことです。
六苦　これは十分ありえるな、って『エグゼ3』大予想のときも言った気がするな。今度こそ出てくれ！
坂ウ　つぎのおたよりは神奈川県のコピッツMさんからで、アニメ版のようにやいとちゃんの家を探検してみたいとのことです。
六苦　このはがきはそれよりマサさん（ビーフ司令）に会いたいって書いてあるのがポイントだろ。マサ、みゆき、サロマと会いたければ『バトルチップGP』をプレイしよう。
坂ウ　そして最後は謎の希望で山形県のみーちゃんからでヒノケンがヒグレヤでバイトしてほしいそうです。
六苦　ヒグレさんにペコペコするヒノケンか。アニメ版ならありそう。
坂ウ　やっぱりアニメの影響力は大きいみたいですね。

東京都●滝山辰巳

⬆ウイルスチップの効果的な使用方法はいまだにわからん。（六苦）

青森県●田中志保

⬅シュンは『バトルチップGP』に出てたけど『4』ではどうかな。（六苦）

秋田県●柴田祐依子

⬆ロックに対抗するのに演歌とは、ワイリー博士は侮れんな。（六苦）

愛知県●逆名

⬅いままで戦えなかった……、いや『バトルチップGP』で戦えるな。（六苦）

山形県●水騎

⬅まぁないことはない、って感じ。ニセのほうでいいから俺にくれ！（六苦）

イラストコーナー

⬇かなり早いアニメ復活でうれしい限りだ！ 今度のアニメは『エグゼ4』とのシンクロ率が高そうだから、いままでと違うノリかも？（六苦）

愛知県●カギ

東京都●小鳥遊月乃

⬆ロックとロールのぬいぐるみがかわいくていい感じですね。私もほしいです！（坂ウ）

ロックマンマメ知識（仮題）

坂ウ　宮城県のROCK!! くんからの提案で、ロックマンのマメ知識を披露するというコーナーを始めてみました！
六苦　今回は「ロックマンは昔『レインボー戦士ミラクルキッド』というタイトルだった」というネタだが。
坂ウ　サントラCDの解説にウワサとして書かれていたのは発見しましたが、それ以上の情報は見つかりませんでした。どこかのインタビューで言ってたんでしょうか？　なお、当時のファミ通の記事では、微妙に名残りのあるタイトルになっていました。
六苦　はぁ、って感じのコーナーだな。"70はぁ"ぐらいのネタだな。

⬆1987年ファミコン通信20号に掲載された最初の『ロックマン』の記事がコレ。

ます。もちろん新コーナーのネタも随時受付中です。楽しくてネタが集まりそうなコーナーの案があればぜひ送ってきてください！ あ、それと遅くなりましたが、しらいふうさん、暑中見舞いどうもでした！

おたより＆イラスト大募集!

坂ウ　つぎのお題は"ロックマンとソウルユニゾンしてほしいもの"です。ふつうにナビでもいいですし、電化製品でもお菓子でも何でもいいです。ユニゾンするとどんな効果があるのかも考えてほしいです。162ページの応募の決まりを読んでから送ってくださいね！

あて先
〒154-8528
（株）エンターブレイン ファミ通キューブ編集部
ロックマンナビゲーション係

© CAPCOM CO., LTD. 2003 ALL RIGHTS RESERVED.

テレビに直接つなぐだけで遊べるおもちゃを徹底研究

テレビジャッカー秘密基地

今月もテレビにつないで遊ぶおもちゃを徹底的に研究!! ついに発売された話題の大作や、あの人気番組が体験できる新作をドーンと紹介するぞ！

テレビジャッカー秘密基地の掟

一、ここで扱うおもちゃはテレビのジャックにつなげて遊ぶもの。
一、剣でまわりの人を間違って斬らないように注意!!
一、床が抜けちゃうほどマットを踏まないように!!

剣神ドラゴンクエスト 甦りし伝説の剣

いよいよ発売！

体感RPG	9月19日発売	スクウェア・エニックス
ファンタジー・冒険	価格6980円	プレイ人数・1～2

これまで、いろんな情報をお届けしてきた『剣神ドラゴンクエスト』がついに発売!! みんなもロトの剣を振りまくってる？ 今回はまだ明かされていなかったロトの剣の秘密を大公開！ さらにプレイに欠かせない冒険の書（メモリーカード）についても、くわしく解説していくぞ!!

まだまだ隠された秘密が!!

ロトの剣には必殺技があった！

チャンスが来たら剣を振まくれ！

⬆➡チャンス中に剣を振りまくることで、必殺技を出すことが可能。

主人公がレベルアップ！

⬆剣は敵を倒していくとレベルアップするが、ステージクリアー後には主人公自身もレベルアップするのだ！

⬇倒した敵の数に応じた経験値を獲得。レベルアップすればHPやMPが増えて冒険がぐっと楽になるぞ。

必殺技の出しかたは練習場で覚えよう！

⬅必殺技のチャンスをむだにしないためにも練習場で訓練だ。必殺技は、剣を振る方向の組み合わせによって数種類あるのでいろいろ試してみよう。

冒険の書の秘密

冒険の記録は、冒険の書（メモリーカード）に記録される。冒険の書は本体から取り外して持ち運び可能。データを持ち寄って、友だちと対戦することができるのだ。対戦モードの全容は次回詳しく紹介!!

⬅いまのうちにデータを強く育てたほうがいいかも!?

東京フレンドパークII

フレンドパークへあそびにいこう!!

いよいよ発売！

アクション	価格6980円
テレビ番組	エポック社
9月27日発売予定	プレイ人数・1～2

あの人気番組を題材にした体感アクションゲーム。マットを足で踏みながら、実際の番組と同じように、5つのアトラクションをクリアーしていくのだ。もちろんふたり同時プレイで対戦や協力プレイも可能。複雑なボタン操作はいっさいないので、大人から子供まで気軽に楽しめるぞ!!

⬆テレビの前でマットを踏めば、番組に出た芸能人気分を味わえるかも!?

⬇ウォールクラッシュやハイパーホッケーが楽しめる!!

アトラクションは全部10種類!!

オリジナルゲームを考えよう！

キミの考えたオリジナルゲームをはがきに書いて『テレビジャッカー』係まで！ そのまえに162ページの応募の決まりを読むこと!!

今月の優秀賞

山形県・阿部祐太朗

⬅クワを振って畑仕事！ カラスやモグラのお邪魔キャラが◎。

©2003 ARMOR PROJECT/BIRD STUDIO/SSD CO.,LTD./SQUARE ENIX CO.,LTD. All Rights Reserved.本製品にはXaviX®テクノロジーがつかわれています。
XaviX®は新世代株式会社の登録商標です。©TBS ©2003 SDD CO.,LTD. ©2003 EPOCH CO.,LTD.

おもちゃde遊び隊！

ピッピーッ！　おもちゃ大好きっ子集まれ〜!!　おもしろそうなおもちゃを見つけ出す“おもちゃde遊び隊”を今月から結成します！　流行に乗り遅れないためにも、おもちゃ最新情報をチェックしないとね！　さぁ出発で〜す!!

はみだしおたより

そのうちね♪（和歌山県・深海あつき）

●ドキドキ。わくわく。鼻血ブ〜！

今月の目玉！

かわいらしいペットとコミュニケーションを楽しもう！

話しかけたりかけられたり。かわいい鳥型ペット・ペコロンとさまざまなやりとりを楽しめるアイテムが登場!!　好かれるか嫌われるかは接しかたしだい!?

ペコロン PECORON

10月4日発売／セガトイズ／価格5980円

➡ペコロンは言葉をしゃべるだけでなく、手を振ったり歩行したりできるのだ!!

思わずギュッとしたくなる！

ペロコンのココがスゴイ!!

●10万通り以上の会話ができる！
●飼い主の名前を呼んでくれる！
●話しかけると振り向いて寄ってくる！
●恋占いや恋日記が楽しめる！

飼い主の名前や年齢、性別を入力してあげよう。ペコロンは「○○ちゃん」、「○○くん」など飼い主を愛称で呼んでくれたり、プロフィールに合った会話をしてくれるぞ。

本物と見間違うようなクルマがロボットに完全変形!!

トランスフォーマーの新シリーズ“バイナルテック”第1弾!!　世界ラリー選手権で活躍しているSUBARUインプレッサがロボットに変形！　精密なデザインに驚きだね!!

ビークルモード

ロボットモード

トランスフォーマー
バイナルテックBT-01
スモークスクリーン feat.SUBARUインプレッサWRC　2003
9月発売／タカラ／価格4980円

体感衝撃がキミを襲う赤外線シューティング!!

赤外線銃でサバイバルゲームを楽しもう！　頭に装着したサイココンバーターは、被弾すると振動。体感ショックを味わうことができるぞ!!

サバイバーショット・リボルブ
発売中／トミー／
価格 単品2980円・VSセット5800円

テレビ番組の人気球技が家庭で楽しめちゃう!!

ボールを蹴って狙ったパネルを抜く“キックターゲット”をコンパクトに再現！　ボールはビニール製なので、家庭でも安心して楽しめるのだ。

キックターゲット
9月25日発売／コナミ／
価格6980円

© SEGA TOYS/HORIPRO 2003 ©SUBARU 創作・著作物©TAKARA CO.,LTD.2003 ©2003 TOMY ©TBS ©D9 ©2003 KONAMI

お問い合わせ先　セガトイズ：☎0570·057·080　タカラ：☎03·3602·3030　トミー：☎03·3693·1031　コナミ：☎0570·086·573

ゲームのウラワザは ボクタチに おまかせ ！

裏ワザ探偵団

やぁ諸君、我らが探偵団へようこそ。今月も、腕利きの団員たちが集めてきた裏ワザ情報を公開しよう。キミのゲームライフが豊かになることを祈りつつ、合い言葉は“これで一発解決”だっ！

ニンテンドーゲームキューブ

カービィのエアライド　任天堂

くわっ！『エアライド』小ネタ7連発!!!!!!!

神奈川県　ポエーン／栃木県　ぐっい／群馬県　鈴木亮介　　それぞれ図書券　1000円分進呈

友だちとわいわいバトル！ ひとりでもくもくタイムアタック！ とさまざまな楽しみかたができる『カービィのエアライド』。ここでは、プレイをさらに楽しくしてくれる7つの小ネタ情報を一挙に公開！ 役に立つものから？なモノまで、ぜ〜んぶ試してみようぜっ！

●サンドーラにタコがいる？

サンドーラのコース上にある太陽のオブジェの台をよ〜く見てみよう。なんと、タコのラクガキが描かれているぞ。さらに、同じものが地下道を開くスイッチ、地下道の壁（逆走すると見つかる）にもあるのだ。

こんなところにタコが！

さらにここにも！

●レールの黄色部分でプッシュ！

チェックナイトで、昼から夜に変わるあたりで走ることになる長いレール。じつはこのレール、後半の黄色く光っている部分でプッシュすると猛烈なダッシュをすることができるのだ。覚えておいて損はないぞ！

スピードアップ！

⬅タイム短縮に役立つこと間違いナシ。ウィリー系はプッシュの必要はないぞ。

●ハイジャンプ 楽チン攻略法!!

シティトライアルのスタジアムのひとつ、ハイジャンプにウィリーバイクで出場しよう。そして、スタートから着地まで何もしない（コントローラーを操作しない）でいるべし。これだけで、あっと驚く記録が出せるぞ。

⬅何もアイテムを取らなくてもこのとおり。

●廃屋をカンタンに壊す方法

シティトライアルの廃屋は、通常だとなかなか壊せない。しかし、ウィリースクーターに乗ってAボタンを連打すれば、あっけなく壊せるのだ。

⬆これでクリアチェッカー“廃屋をすべてこわす”は楽勝だね！

●街でいちばん高いトコロ

シティトライアルの空中庭園にある塔には、よく見ると段差がある。これを、エアライドマシンから降りて登っていけば、街でいちばん高い場所に行けるぞ。

⬆街でいちばん高い場所から見る景色は、ひと味違うかも？

●プッシュしなくてオーケー！

コース上のスイッチやパネルなどの仕掛けを使いたいときは、Aボタンでプッシュして踏むのがふつう。しかし、ワゴンスターとスリックスターは、仕掛けの上でスティックを下に入れるだけで踏むことができるぞ。便利、かな？

⬆ほかのエアライドマシンではできない、特別なワザなのだ。

●こんなところに花を発見！

シティトライアルの街にあるお城と、火山の横にある岩山。それらのてっぺんには、なんとカワイイ花が咲いているのだ。どちらの場所も、飛行能力が高いマシンでないとたどり着けないぞ。

お城の上！

⬅こんなところに、1輪だけ咲いているのだ。

岩山のてっぺん！

⬅ちなみに、この花にとくに意味はないぞ。

©HAL Laboratory,Inc./Nintendo　©AIC ©サンライズ ©創通エージェンシー・サンライズ ©ダイナミック企画 ©東映 ©光プロダクション ©ビックウエスト ©BANPRESTO 2003　©1983-2003 Nintendo　©2003 ロケットカンパニー

スーパーロボット大戦D

バンプレスト

いよっ!! 隠しユニット出現条件一挙公開！

編集部情報

『スーパーロボット大戦D』の隠しユニットの出現条件を12体分一挙に公開!! 複数の条件を満たさないと出現しないものもあるので、右の表をよく読んでから挑もうぜっ！

⬆隠されているだけあって、戦局を左右する強力なユニットばかりなのだ。

ユニット名	出現条件
νガンダムHWS	カイラスギリールートの“対決！ マーズとマーグ”終了までに、アムロの撃墜数を50機以上にする
ヴァイエイト	“PLANET DANCE”終了までに、ヒルデとノインの合計撃墜数を10機以上にする
メリクリウス	“PLANET DANCE”終了までに、ヒルデとノインの合計撃墜数を20機以上にする
フルアーマーZZガンダム	“誇り高き反逆者”終了までに、ジュドーとルーの合計撃墜数を40機以上にする
ゼーロン	“暗黒の皇帝”で、タケルがロゼを説得する
ザーメ＝ザウ	“背中ごしのセンチメンタル”で、B・Dを倒す
ゴッドマーズ	“銀河の虎”、“誇り高き反逆者”、“暴かれた真実”で、それぞれタケルがマーグを説得して、タケルでマーグを倒す
リグ・コンティオ	エンジェル・ハイロゥルート“幻覚と踊れ”で、クロノクルとカテジナを撤退させる
キュベレイ	エンジェル・ハイロゥルート“狂乱のエンジェル・ハイロゥ”で ①前半終了までにジュドー、カミーユ、シャア、アムロの合計撃墜数を400機以上にする ②後半終了時にジュドー、カミーユ、シャアがマップ上に存在している
FBz-99Gザウバーゲラン	惑星ラクスルート“悪夢の突入作戦”で、ガムリンとガビルが戦闘になり、つぎのステージ“響け銀河に オレたちの歌”で、ガムリンとガビグラが戦闘になる
V2アサルトバスターガンダム	“戦場の父 戦場の子”終了後の選択肢で、エンジェル・ハイロゥルートを選択
ガンダムMkⅢ	“強襲！ ギシン星間帝国ベガ艦隊”終了後の選択肢で木星ルートを選択

スーパーマリオアドバンス4

任天堂

おや? こんなところにルイージが?

大阪府　久田康弘　　図書券　1000円分進呈

ゲームセレクト画面でゲームをすぐに選ばず、⬆、⬇と何度も入力してみよう。すると、『マリオブラザーズ』のタイトルの横に、通常登場するマリオの代わりにルイージが現れるぞ。

➡いつもはマリオが案内役だけど……。

ルイージ登場！

⬅このとおり、ルイージが登場だ！

どうぶつ島のチョビぐるみ

ロケットカンパニー

まぁ！ 着せ替えパスワード追加情報

東京都　シロー　　図書券　1000円分進呈

先月につづき、着せ替えパスワードが新たに発覚！ 入力する場所はキュートタウンの“なぞなぞデビル”だぞ。

パスワード	着せ替えられるどうぶつ
ケモノナマモノ	ナマケモノ、コアラ、ラッコ
カバンババンバン	カバ、ウシ、バッファロー、ゴリラ、サイ
ウキャキャダモン	サル、シカ、リス、ハムスター、ネズミ、ハリネズミ、カンガルー、アイアイ
カンカンランラン	パンダ、タヌキ、アルマジロ、カモノハシ、ブタ、ヒツジ
ワニャーニャニン	ワニ、トラ、オオカミ、ライオン、カエル

ワトソンの調査メモ

GC ENTER THE MATRIX

ハッキングモードのお得情報！

さまざまな特殊効果が起きるパスワードが発覚！ 以下のパスワードを、ハッキングコードで入力してみよう。

●ダメージを受けなくなる
……CHEAT 7F4DF451

●弾薬が無限になる
……CHEAT 1DDF2556

●敵に見つからなくなる
……CHEAT FFFFFFF1

●最初から武器がある
……CHEAT 0034AFFF

GBA シャイニング ソウル2

発見！ サウンドテストモード

“SEGA”のロゴが表示されているあいだに⬆、⬇、⬆、⬇、⬅、➡、⬅、➡、⬆、➡、⬇、⬅、Bと入力しよう。その後、スタートを押しながらシングルプレイを始めると、サウンドテストが楽しめるぞ。

GBA ボボボーボ・ボーボボ マジで!!?真拳勝負

隠しミニゲームでハジケよう！

“はじめから”でゲームを始めるとき、名前を「キャプテンいしだ」と入力してみよう。すると『キャプテン石田の火星でポン』というミニゲームが遊べるぞ！

裏ワザ募集の告知

裏ワザ探偵団では、はがきまたはeメールでの応募を随時募集中！ 裏ワザが採用されると、図書カードがもらえるぞ！

はがき、eメールを書くにあたっての諸注意

① 裏ワザの内容とそのゲームタイトル、機種を書く。
② 裏ワザの内容はできるだけ詳しく書くこと。
③ きみの郵便番号、住所、氏名、電話番号をはっきりと書く。eメールの人は真心を込めて打つ。
④ あとはほかの人とネタがかぶらないよう、誰よりも早くポストに直行。キューブ+アドバンスの発売を楽しみに待つ。

①
ゲームボーイアドバンス
伝統の遊びシリーズ　あやとり
幻の技・ギャラクシー!!

②
すごい技を一発解決したので早速応募します。最終章「プロあや選手権チャンピオンに挑戦」で、まず最初に“さかずき”を披露。その後、“ほうき”、“二段ばしご”の3連コンボを決めると、新作マークが現れます。そこで上上上下左左右右とコマンドを入力。すると、幻の技“ギャラクシー”が発動するのです！ これが決まると、優勝まちがいなし！ エンディング後には、ギャラクシーのやり方も表示されます。

③
住所　〒XXX-YYYY　東京都調布
氏名　綾野　取朗（ペンネーム・大森林）
電話番号　ひみつ

誰よりも早く、こっそり応募せよ!

〒154-8528
(株)エンターブレイン　ファミ通キューブ編集部　「裏ワザ○○○(ゲーム名)」係
eメールアドレスは　famitsu-cube@ml.enterbrain.co.jp

ひちゃこの
伝説のスタフィー2
体験記
ひちゃこ
大きな海の
空の上にある
平和な国
テンカイ……
その国の王子スタフィーは
数年まえ 乱暴者オーグラを
激戦のすえ みごと
ツボに閉じ込めました
これが前作までのあらすじだ
そして現在……
くそー こんなトコロにとじこめてーッ
みてろよーッ
う〜〜んッ
ぐら
ぐら
オーグラはツボから脱出!
さらに スタフィーのママを
さらってしまったのです!!
くやしかったら おっておいで
さあ、どーする
スタフィー――!!
ってことで
『伝説のスタフィー2』
スタートだ! 行くぜ!!
何やってんの
キョロスケ!!
キョロスケ様に
プルプル
このマンガの
主人公はアタシよ!
ひちゃこなのよっ!
スタフィーにゴーッていいたかった
じっ
めっ
ホレたー
わい
ピュー
↑しおふき
ゲームの中じゃ
アンタが進行役だけど
ここではアタシが……
ぐるぐる
ちょっときいてる――?
ひちゃこさーん スキー♥
行こう
スタフィー
はなしになんないわっ
ぷつーん
あ――っ
待って!

さて……と
ここはどこかな？
ササッ
ちずっ
レッシー湖かぁ
やっとここまで
来たね〜
ママを追いかけて
地上に落ちたときに
前作で覚えた技を
全部忘れちゃって
あせったけれど……
みんなに技を
教えてもらったおかげで
ここまで来れたんだよね
よかった
よかった
なんで
おちた
ショックで
わすれるかな
コケッ
うむ。
ガンモ好きの
ガガンモに
おまぬけ忍者の
ニャンジャ……
そして
時代劇好きの
クマじい
きょうの
ばんぐみは
…っと
ガンモで
カンパーイ
もう
たべなくさ
ないっ
ホントみんなの
おかげだよなー
でも……
なんでみんな
カップル
なんだよー！
まったくっ!!
どかーん！
↑なんかおもいだしてるキョロ
ところで ワタシね
スタフィーの
アクションって大好き
だって
カッコ
いいもん！
なんで
オレには
カノジョがいないん
だー
うがー
バカは
ほっとこ
ねっ
くるくる
ポッ
ちょっと
しずかに!!
とくに だぶるじゃんぷが
成功したときのスタフィーは
キラキラしててステキ
なんだよねー♥♥♥
ポム
ポム
なんだよう
なんで
おまえだけ
うっとり
むぎゅ
むぎゅ
あらぁ？
何して
ますのーん♥
びくーん
うふ
こここの
声はッ
むくっ
キョロちゃん
じゃなーい♥
おっひさー♥
ビビーッ
ぶちゅ〜っ
出た……
このゲームで
いちばん
濃いキャラ……
キスしてる…
わー
あ、み、みんな
紹介するね
ラブリーちゃんよ
どーも♥
ラブリーでーす♥
"ラブリーのお店"
やってまーす♥
グッズや写真を
売ってんのよ♥
スタフィーさんは
常連さん♥♥♥
おススメ商品はもちコレ♥
今日は特別に見せて
ア・ゲ・ル♥ せーの……
パジャマ
アフロヅラ
←ヤドカリタ
ウキャズ
ムーン
ウフッ
どやっ！
ドーン♥
写真は全部で
48種類あるけど
ウチのが
イチバンやろ？
んじゃ
仕入れに行くんで
失礼するわー♥
ベラ
ベラ
ベラ
ベラ
ベラ
コヲヲ
うちに
ほれると
ヤケドする
でー
ぐったり
くるっ
あ、そうそう!!
なんでもレッシー湖で
事件が起きたらしいで
ビックーッ
ズ
なっなに？
あんたらも
気ィつけやー
すごく不安…
どうやって
きをつけろと
いうの？
だれか
おせーて!!

◆ラブリーちゃんがお気に入り!? ひちゃこ先生へのおたよりはこちらまで! ファミ通キューブ+アドバンス"ひちゃこ"係

◆ひちゃことキョロスケ、お似合いだと思うんだけどね。

SOFT Release Schedule 新作ソフト発売スケジュール

ニンテンドー ゲームキューブ®

発売日	タイトル	メーカー	ジャンル	価格(予価)
9月5日	□ ゾイドバーサスII	トミー	アクション	6800円
9月5日	□ ゾイドバーサスII (デザートライガーセット)	トミー	アクション	8800円
9月5日	□ マリオゴルフ ファミリーツアー	任天堂	アクション	6800円
9月11日	□ 激闘プロ野球 水島新司オールスターズVSプロ野球	セガ	アクション	6980円
9月11日	□ ボンバーマンジェネレーション ハドソン・ザ・ベスト	ハドソン	アクション	2800円
9月12日	□ 牧場物語 ワンダフルライフ	マーベラス インタラクティブ	シミュレーション	6800円
9月25日	□ 天外魔境II MANJI MARU	ハドソン	RPG	4980円
10月3日	□ 天才ビットくん グラモンバトル	タイトー	アクション	5800円
10月9日	□ ジャイアントエッグ ～ビリー・ハッチャーの大冒険～	セガ	アクション	6980円
10月17日	□ あつまれ!! メイド イン ワリオ	任天堂	アクション	3800円
10月24日	□ 式神の城II	キッズステーション	シューティング	6800円
11月7日	□ レッスルマニアXIX (ナインティーン)	ユークス	アクション	6800円
11月7日	□ レッスルマニアXIX (ナインティーン)プレミアムBOX	ユークス	アクション	8800円
11月14日	□ ハリー・ポッター クィディッチ・ワールドカップ	エレクトロニック・アーツ	アクション	5800円
11月21日	□ ポケモンコロシアム	ポケモン	シミュレーション	6800円
11月27日	□ ガチャフォース	カプコン	アクション	6800円
11月27日	□ ファンタシースター オンライン エピソード3 カードレボリューション	セガ	テーブルゲーム	6980円
11月27日	□ ファンタシースター オンライン エピソード1&2 プラス	セガ	RPG	3980円
11月27日	□ R:RACING EVOLUTION	ナムコ	レース	6800円
11月	□ スター・ウォーズ ローグ スコードロンII	エレクトロニック・アーツ	シューティング	6800円
11月	□ メダル オブ オナー ～ライジング・サン～	エレクトロニック・アーツ	シューティング	6800円
11月	□ マリオカート ダブルダッシュ!!	任天堂	レース	価格未定
秋	□ 機動戦士ガンダム(仮題)	バンダイ	アクション	価格未定
12月4日	□ クラッシュ・バンディクー4 さくれつ! 魔人パワー	コナミ	アクション	4800円
12月4日	□ ハドソンセレクションVol.3 PC原人	ハドソン	アクション	3000円
12月5日	□ バテン・カイトス 終わらない翼と失われた海	ナムコ	RPG	6800円
12月12日	□ ハリー・ポッターと賢者の石	エレクトロニック・アーツ	アクション	5800円
12月	□ SSX3	エレクトロニック・アーツ	アクション	6800円
12月	□ 007 エブリシング・オア・ナッシング	エレクトロニック・アーツ	アクション	6800円
12月	□ ミッキー&ミニー トリック&チェイス	カプコン	アクション	6800円
12月	□ ソニック ヒーローズ	セガ	アクション	6980円
12月	□ ダビつく3 ダービー馬をつくろう!	セガ	アクション	6980円
12月	□ DUEL MASTERS	タカラ	テーブルゲーム	6800円
12月	□ NARUTO-ナルト- 激闘! 忍者大戦2(仮題)	トミー	アクション	価格未定
12月	□ ドリームミックスTV ワールドファイターズ	ハドソン	アクション	価格未定
12月	□ ハドソンセレクションVol.4 高橋名人の冒険島	ハドソン	アクション	3000円
12月	□ 桃太郎電鉄12 西日本編もありまっせー!	ハドソン	テーブルゲーム	価格未定
12月	□ ONE PIECE グランドバトル! 3	バンダイ	アクション	価格未定
冬	□ Killer7	カプコン	アドベンチャー	価格未定
冬	□ METAL GEAR SOLID THE TWIN SNAKE	コナミ	アクション	価格未定
冬	□ カイジュウの島 ～アメージングアイランド～	セガ	アクション	6980円
冬	□ ぷよぷよフィーバー	セガ	パズル	価格未定
冬	□ 1080° シルバーストーム	任天堂	アクション	価格未定
冬	□ メダロットGC BRAVE	ナツメ	RPG	価格未定
冬	□ カスタムロボ for GAMECUBE (仮題)	任天堂	アクション	価格未定
冬	□ ワリオワールド (仮題)	任天堂	アクション	価格未定
2003年	□ ピクミン2	任天堂	シミュレーション	価格未定
2003年	□ マリオパーティ5 (仮題)	任天堂	テーブルゲーム	価格未定
2003年	□ ちびロボ!	バンダイ	ジャンル未定	価格未定
2004年1月8日	□ ロード・オブ・ザ・リング／王の帰還	エレクトロニック・アーツ	アクション	6800円
2004年	□ マリオテニスGC(仮題)	任天堂	アクション	価格未定
未定	□ シムピープル バスティン・アウト(仮題)	エレクトロニック・アーツ	シミュレーション	価格未定
未定	□ biohazard 4	カプコン	アドベンチャー	価格未定
未定	□ クラッシュ・バンディクー4 さくれつ! 魔神パワー	コナミ	アクション	価格未定
未定	□ バーチャファイタークエスト(仮題)	セガ	ジャンル未定	価格未定
未定	□ スターフォックス (仮題)	任天堂	シューティング	価格未定
未定	□ 天外魔境III NAMIDA	ハドソン	RPG	価格未定
未定	□ お遍路さん ～修行の道場(土佐国)編～	ピンチェンジ	アクション	価格未定

ゲームボーイ アドバンス®

発売日	タイトル	メーカー	ジャンル	価格(予価)
9月4日	□ Get Backers 奪還屋 邪眼封印!	コナミ	RPG	4980円
9月5日	□ おじゃる丸 ～月光町ツアーでおじゃる～	エム・ティー・オー	アクション	4800円
9月5日	□ 伝説のスタフィー2	任天堂	アクション	4800円
9月5日	□ 新きせかえ物語	マーベラスインタラクティブ	アドベンチャー	4800円
9月11日	□ わがままフェアリー ミルモでポン! ～対戦まほうだま～	コナミ	パズル	5800円
9月12日	□ 真・女神転生 デビルチルドレン 炎の書	アトラス	RPG	4800円
9月12日	□ 真・女神転生 デビルチルドレン 氷の書	アトラス	RPG	4800円
9月12日	□ NARUTO —ナルト— 木ノ葉戦記	トミー	シミュレーション	4800円
9月18日	□ 探偵学園Q ～名探偵はキミだ～	コナミ	アドベンチャー	4980円
9月26日	□ 真・女神転生II	アトラス	RPG	4800円
9月26日	□ お買得シリーズ第9弾「かわいいペットゲームギャラリー」	カルチャーブレーン	アドベンチャー	3300円
9月26日	□ 絶体絶命 でんぢゃらすじーさん 史上最強の土下座	キッズステーション	アドベンチャー	4800円
9月26日	□ バトル×バトル ～巨大魚伝説～	スターフィッシュ	アクション	4800円
10月9日	□ マーメイドメロディー ぴちぴちピッチ	コナミ	アクション	4980円
10月16日	□ 魔探偵ロキ RAGNAROK ～幻想のラビリンス～	J・ウイング	アドベンチャー	5800円
10月16日	□ ボンバーマンジェッターズ ～ゲームコレクション	ハドソン	アクション	4800円
10月24日	□ METAL MAX R 改	ナウプロダクション	RPG	4800円
10月24日	□ オリエンタルブルー 青の天外	任天堂	RPG	4800円
10月24日	□ レジェンド オブ ダイナミック 豪翔伝 崩界の輪舞曲	バンプレスト	RPG	5800円
10月31日	□ みんなのソフトシリーズ みんなの麻雀	エム・ティー・オー	テーブルゲーム	2980円
10月31日	□ みんなのソフトシリーズ 上海	サクセス	パズル	3480円
10月31日	□ みんなのソフトシリーズ ZOOO	サクセス	パズル	3480円
11月1日	□ サンリオピューロランド オールキャラクターズ	トミー	テーブルゲーム	4800円
11月7日	□ お買得シリーズ第10弾「ハムスター物語3ex・4・スペシャル」	カルチャーブレーン	アドベンチャー	4800円
11月13日	□ ハリ・ポッター クィディッチ・ワールドカップ	エレクトロニック・アーツ	アクション	価格未定
11月14日	□ スライムもりもりドラゴンクエスト 衝撃のしっぽ団	スクウェア・エニックス	アクション	価格未定
11月21日	□ ミッキーとドナルドのマジカルクエスト3	カプコン	アクション	4800円
11月21日	□ パズにん ～うみにんのパズルでにむ～	メトロ・スリーディージャパン	パズル	4800円
11月	□ みんなのソフトシリーズ ひょっこりひょうたん島 ～ドン・ガバチョ大活躍の巻～	エム・ティー・オー	パズル	3980円
11月	□ メダル オブ オナー アドバンス (仮題)	エレクトロニック・アーツ	アクション	4800円
11月	□ みんなのソフトシリーズ テトリス (仮題)	サクセス	パズル	価格未定

発売日	タイトル	メーカー	ジャンル	価格（予価）
12月4日	□ あしたのジョー ～まっ赤に燃え上がれ～	コナミ	アクション	4980円
12月4日	□ クラッシュ・バンディクーアドバンス2 ぐるぐるさんみん大パニック!?	コナミ	アクション	4980円
12月4日	□ パワプロクンポケット6	コナミ	アクション	4980円
12月4日	□ みんなの王子様	コナミ	その他	4980円
12月4日	□ ソニック バトル	セガ	アクション	4980円
12月11日	□ ゲゲゲの鬼太郎 危機一髪！ 妖怪列島	コナミ	アクション	4980円
12月12日	□ ロックマン エグゼ4 トーナメントレッドサン	カプコン	RPG	4800円
12月12日	□ ロックマン エグゼ4 トーナメントブルームーン	カプコン	RPG	4800円
12月18日	□ ASTRO BOY 鉄腕アトム アトムハートの秘密	セガ	アクション	4980円
12月	□ 007 エブリシング・オア・ナッシング	エレクトロニック・アーツ	アクション	4800円
12月	□ シルバニアファミリー 妖精のステッキとふしぎの木 マロンイヌの女の子	エポック社	アドベンチャー	4800円
12月	□ ゴジラ 怪獣大乱闘アドバンス	アタリ	アクション	4800円
12月	□ みんなのソフトシリーズ 囲碁（仮題）	サクセス	パズル	3480円
12月	□ 冒険遊記プラスターワールド 伝説のプラスゲートEX	タカラ	RPG	6800円
冬	□ メタルスラッグアドバンス	SNKプレイモア	アクション	4800円
冬	□ 逆転裁判3	カプコン	アドベンチャー	4800円
冬	□ 金色のガッシュベル!! うなれ！ 友情の電撃	バンプレスト	アクション	価格未定
冬	□ ガチャステ！ ダイナデバイス2 フェニックス	ロケットカンパニー	アクション	4800円
冬	□ ガチャステ！ ダイナデバイス2 ドラゴン	ロケットカンパニー	アクション	4800円
2003年	□ まみむめ☆もがちょ たこボール	アイディアファクトリー	パズル	4800円
2003年	□ マリオ&ルイージRPG	任天堂	RPG	価格未定
2003年	□ マリオゴルフ GBAツアー	任天堂	アクション	価格未定
2004年1月8日	□ ロード・オブ・ザ・リング／王の帰還	エレクトロニック・アーツ	アクション	4800円
2004年1月	□ ガチャあぶ	ハドソン	アクション	価格未定
2004年2月	□ リリパット王国 ～リリモニといっしょプニ！～	セガ	シミュレーション	価格未定
2004年春	□ みんなのソフトシリーズ アクションゲーム（仮題）	サクセス	アクション	価格未定
未定	□ ブレンダーブロス	インフォグラムハドソン	アクション	5200円
未定	□ スーパーパズルファイターⅡX	カプコン	パズル	4800円
未定	□ EZ-TALK 中級編（仮題）	キーネット	その他	価格未定
未定	□ まじこね	ソフトマックス	パズル	4800円
未定	□ ゲームボーイミュージック（仮題）	任天堂	その他	6800円
未定	□ ドンキーコングカントリー（仮題）	任天堂	アクション	価格未定
未定	□ MOTHER3（仮題）	任天堂	RPG	価格未定
未定	□ マリオ&ドンキーコング（仮題）	任天堂	アクション	価格未定
未定	□ マリオテニスGBA（仮題）	任天堂	アクション	価格未定
未定	□ メトロイド ゼロミッション（仮題）	任天堂	アクション	価格未定
未定	□ ポケットモンスター ファイアレッド	ポケモン	RPG	価格未定
未定	□ ポケットモンスター リーフグリーン	ポケモン	RPG	価格未定

カードe+

発売日	タイトル	メーカー	枚数	価格（予価）
9月19日	□ スーパーマリオアドバンス4カードe+ シリーズ1	任天堂	5枚入り	191円
10月17日	□ どうぶつの森カードe+ シリーズ3	任天堂	5枚入り	191円
未定	□ ゲーム&ウォッチカードe（仮題）	任天堂	未定	未定
未定	□ マリオパーティカードe（仮題）	任天堂	未定	未定

※■の色のタイトルは新着タイトルです。

ゲームキューブ ハード & 周辺機器

ゲームキューブ+ゲームボーイプレーヤー エンジョイプラスパック
発売中／各19800円

DVD/ゲームプレーヤーQ
発売中／34800円

コントローラ
発売中／各2500円

ワイヤレスコントローラ ウェーブバード
発売中／4500円

デジタルコントローラ
発売中／各1500円

メモリーカード59
発売中／1400円

メモリーカード251
発売中／2000円

SDカードアダプタ
インターネット専売／1500円

SDカードアダプタ SDカードセット
インターネット専売／3000円

S端子ケーブル
発売中／2500円

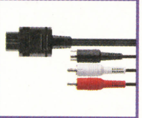

ステレオAVケーブル
発売中／1500円

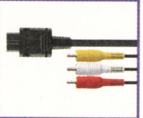

モノラルAVケーブル
発売中／1200円

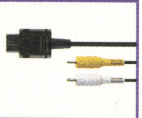

ACアダプタ
発売中／3000円

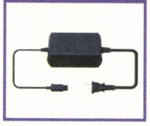

D端子ビデオケーブル
発売中／3500円

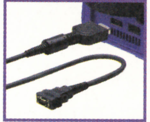

コンポーネントビデオケーブル
発売中／3500円

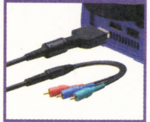

モデムアダプタ
発売中／3800円

ブロードバンドアダプタ
発売中／3800円

ニンテンドーゲームキューブ ゲームボーイプレーヤー
発売中／各5000円

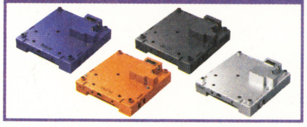

Q専用ゲームボーイプレーヤー※
10月1日発売予定／5000円

GBAケーブル
発売中／1400円

ゲームボーイアドバンス ゲームボーイアドバンスSP ハード & 周辺機器

ゲームボーイアドバンス
発売中／各8800円

カードeリーダー+
発売中／4800円

ゲームボーイアドバンスSP
発売中／各12500円

ヘッドホン変換プラグ(SP専用)
発売中／500円

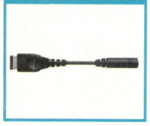

通信ケーブル
発売中／1400円

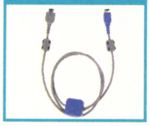

ACアダプタセット(アドバンス専用)
発売中／1500円

バッテリーパック・チャージャセット(アドバンス専用)
発売中／3500円

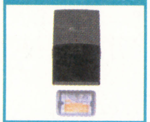

ポケモンミニ

ポケモンミニ
発売中／4800円

※Q専用ゲームボーイプレーヤーは単体での発売で、写真にある本体は別売になります。

64bit

筆者は先日、ファミコン特集を企画中だという某雑誌の編集部から「レアなカセッツをもし持っていたら撮影させてほしい」と連絡を受けたのだ! もちろん快く引き受けたんだけど、その編集部が捜している「レアなカセッツ」というのが、**想像を絶するレベルで、筆者もただの一度もその噂さえ聞い**たことがないしろものばかりで驚愕。そこで"今月のオカルト"でそれらを紹介しよう! 思わず泣きたくなるので注意だ!

今月のギャップ

今回は有名ゲームのギャップを見てみよう。『ボンバーマン』、画面は覚えていてもこのイメージイラストまで覚えているという子は少ないだろう。こういった**盲点にこそギャップ**は潜んでいるのだ!

イメージイラスト

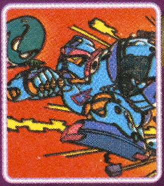

=

本当の姿

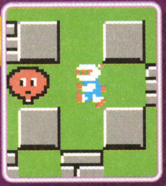

見どころ:『ロードランナー』の敵と同じ人……?

HFC-BM HUDSON SOFT 1985

今月のお宝

発売当時は実用品だったもの、時を経てお宝となれり。という具合に**伝説調**で始めてみたが、今月のお宝は文字どおりの**実用品**。ディスク5枚を安全に収納、持ち運びできるキャリーケースだ。デザインもディスクシステムらしくイエローとシルバーでクール!

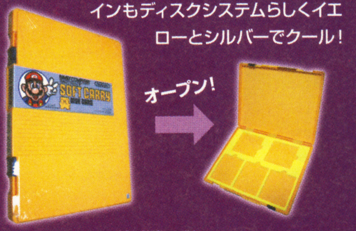

キミの持ってるお宝情報を送ってみては、どうか?
eメールあて先: famitsu-cube@ml.enterbrain.co.jp

今月のクイズ

クイズ正解者への抽選プレゼント、当コーナー特製ステッカーだが、**やはり制作は遅れている**。応募して**気長に待つ**のがコツ。とりあえず今月の問題からチャレンジしよう。ゲーム名を当ててくれ!

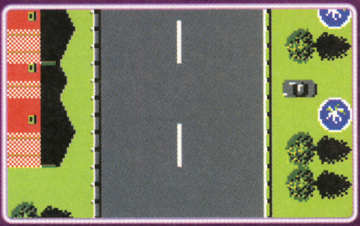

ヒント:燃料車に衝突して補給って、危険すぎ。
→答えは次号!
先月の答え:『迷宮組曲』

今月のオカルト

筆者がこの夏聞いた、不思議な噂……。
君はこのソフトたちを知っているかい……?

ドラゴンボールZII 激神フリーザ!!
'91 JUMP VICTORY FESTIVAL MEMORIAL VERSION

キン肉マン マッスルタッグマッチ
集英社児童図書おたのしみプレゼントバージョン

ロックマン4 新たなる野望
ゴールドカートリッジ

オバケのQ太郎 ワンワンパニック
ゴールドカートリッジ

ウラナイドII　セイフティラリー

レイダック テーラーメイド

今月のタイトル

▲アーケード版ロゴ
▲ファミコン版ロゴ

アーケードで人気を博したゲームがファミコンに移植された例は数多いが、**このゲームもそう**であるということはあまり知られていない。ロゴだけでなく、ゲーム自体の味わいもずいぶんと違うぞ!

Sunsoft 1985

まめちしき 任天堂のファミコンソフト、最初の16種類には2タイプの箱が存在する。初期出荷時の通常パッケージと、'84年末からの再販版、通称"銀箱"である。

MADE IN JAPAN

ファミ通キューブ+アドバンス STAFF on

●**発行人**:浜村弘一 ●**編集人**:松本秀寿 ●**編集長**:水間勇一 ●**デスク**:藤原教弘 ●**アートディレクター**:村田順一 ●**編集スタッフ**:堤 俊浩/渡邉 忍/坂本達哉/益田健一/藤谷壮吉 ●**制作スタッフ**:宮本大輔 ●**編集協力**:望月裕紀子

■**ライティング**
氏家雅紀/AIRS WORKS 松本幸彦/大村公人/岡野英行/佐治良哉/佐藤隆博/榛葉志乃武/スタジオエクレア/DieANI 藤本健太郎/新岡優哉/西 浩樹/平野テツヤ/藤原 麗/本田やよい/牧嶋恵児/政綱大介/増田 厚/松田 剛/ローリング内沢

■**デザイン**
青木賢一/伊藤あかね/大西若菜/大西若葉/加山圭一/クリエイティブレイ/ケイズプロダクション/CORN FLAKES 林田貢司/DieANI 藤本健太郎/デザインマン 斉藤大助/馬場美保/プリグラフィックス/ブルー 渡邉照子

■**フォトグラフ**
スタジオアトム

■**イラストレーション**
荒井清和/IIS いとういつお/大西若菜/かとうけんそう/タキタユミコ/田中淳子

■**コミック**
なっち/ひちゃこ/みずしな孝之

●**進行**:川合 昇/藤田 昇/釜下豪紀/庄野 杏 ●**広告営業**:功刀秀樹/水本九州男/原川朗広/安部寿一/幸 宏樹/梅山達夫/高柳正人/藤下和巳/高橋利恵/田山麻子 ●**PP部**:松永智史/伊勢哲也/平野修策 ●**雑誌営業**:後藤 剛/酒井朋喜/堂前秀隆/中村宣忠 ●**制作購買**:青木孝道 ●**マーケティング**:上床光信/藤池隆司/福田幸司 ●**海外特派員**:みちよ・パティロ

■**協力**
任天堂株式会社

12月号の付録もビックリ!! カービィのアニメやゲームの映像が詰まったDVDソフトがついてきちゃうぞ!! 詳しくは119ページを見てね。そしてもちろん人気ゲームの詳しい攻略や、あんなゲームこんなゲームのスクープ情報も満載!!

12月号は 特別定価590円 10月21日(火)発売

応募の決まり

各コーナーではみんなからのおはがきを大募集!! 住所、氏名、年齢、電話番号を必ず書いてね。採用された人にはオリジナル図書カード(500円分)をお送りします(ただし"はみだしおたより"など、図書カードがもらえないコーナーもあります)。投稿するときは、絶対にほかの雑誌や本に掲載された作品をマネしないこと(法律で禁止されていることです)。マネをしても、あとで必ずわかっちゃうぞ。

本誌の内容についてのご質問は、祝祭日を除く毎週月曜日から金曜日までの午後12時から午後17時のあいだに、カスタマーサポート☎03・5433・7868で受け付けております。
また、メールでの質問は、support@ml.enterbrain.co.jpで受け付けます。なお、ゲーム内容につきましてのご質問にはいっさいお答えできませんので、あらかじめご了承ください。

ファミ通キューブ+アドバンスアンケートはがきの書きかた

アンケートはがきの表には、本誌へのご意見などを書いてください。

また、アンケートはがき裏面のマークシートは、質問の答えと同じ番号の ⊂⊃ を濃い鉛筆でぬりつぶしてください。⊂⊃ からはみ出したり薄かったり、はがきが折れ曲がっていたりすると、機械が読み取れない場合があります。ご注意ください。マークシート以外の部分はペンで記入していただいてもけっこうです。

●マークシート記入例

よい例　悪い例

ファミ通キューブ+アドバンス11月号のアンケートにお答えください

1 ファミ通キューブ+アドバンスの11月号でおもしろかった記事はどれですか？ 下の中から選んでください。（いくつでも）

2 逆につまらなかった記事はどれですか？ 下の中から選んでください。（いくつでも）

1	特別付録　どうぶつの森e+専用アルバム	25	スクープ　パワプロクンポケット6
2	特別付録　キャラクターシール100枚	26	スクープ　リリパット王国～リリモニといっしょプニ！～
3	読者プレゼント	27	スクープ　そのほかのアドバンスのソフト
4	ファミ通キューブ+アドバンス特捜隊	28	イラストワールド
5	新作ゲームクロスレビュー	29	おたより刑事
6	編集部注目ソフト大紹介　ピクミン2	30	アレクサンダー大塚の今月のA定食
7	巻頭特集　どうぶつの森e+	31	編集部なんでも通信
8	攻略　マリオゴルフ ファミリーツアー	32	いい電子　アドバンス
9	攻略　牧場物語 ワンダフルライフ	33	オレのページグランプリ
10	攻略　カービィのエアライド	34	スマブランドDX
11	攻略　ファイナルファンタジー・クリスタル クロニクル	35	うきうきポケモン大好き家族
12	攻略　テイルズ オブ シンフォニア	36	マリオファン新聞
13	攻略　伝説のスタフィー2	37	カービィ学園
14	攻略　新約 聖剣伝説	38	トライフォースタイムス
15	スクープ　マリオカート ダブルダッシュ!!	39	ソニックエクスプレス
16	スクープ　ポケモンコロシアム	40	パワフルアカデミー
17	スクープ　天外魔境II MANJI MARU	41	ロックマンナビゲーション
18	スクープ　ソニック ヒーローズ	42	テレビジャッカー秘密基地
19	スクープ　ジャイアントエッグ	43	おもちゃde遊び隊
20	スクープ　あつまれ!! メイド イン ワリオ	44	裏ワザ探偵団
21	スクープ　そのほかのゲームキューブのソフト	45	ひちゃこの伝説のスタフィー2体験記
22	スクープ　マリオ＆ルイージRPG	46	新作ソフト発売スケジュール
23	スクープ　スライムもりもりドラゴンクエスト	47	ルート64ビット
24	スクープ　バトルネットワーク ロックマン エグゼ4	48	はみだしおたより

郵便はがき

料金受取人払

世田谷局承認

083

差出有効期限
平成16年
2月29日まで
郵便切手は
いりません

154-8736

（受取人）

(株)エンターブレイン

ファミ通キューブ編集部

ファミ通キューブ+アドバンス 11月号係

フリガナ		生年月日	性別	年齢
お名前		19　年　月　日	男・女	歳
ご住所	□□□-□□□□　都道府県			
☎（　　）　―		希望するプレゼント（8ページ参照）		
Eメールアドレス				

編集部へのおたより　ペンネーム　（匿名希望）

ファミ通キューブ+アドバンス11月号アンケート　エンピツで記入してください

❶おもしろかった記事

1 2 3 4 5 6 7 8
9 10 11 12 13 14 15 16
17 18 19 20 21 22 23 24
25 26 27 28 29 30 31 32
33 34 35 36 37 38 39 40
41 42 43 44 45 46 47 48

❷つまらなかった記事

1 2 3 4 5 6 7 8
9 10 11 12 13 14 15 16
17 18 19 20 21 22 23 24
25 26 27 28 29 30 31 32
33 34 35 36 37 38 39 40
41 42 43 44 45 46 47 48

❸学年・職業

1 2 3 4 5 6 7
8 9 10 11 12 13 14
15 16 17 18 19 20

❹購読している雑誌

1 2 3 4 5 6 7
8 9 10 11 12 13 14
15

❺持っているゲーム機

1 2 3 4 5 6 7
8 9 10 11 12

❻買った、買うつもりのゲーム

1 2 3 4 5 6 7
8 9 10 11 12 13 14
15 16 17 18 19

❼お気に入りのゲーム

❽期待の新作ゲーム

❾最近遊んだゲームの感想

ゲーム名

❿ゲームキューブのいいところ、悪いところ

⓫尊敬する人

⓬オレのページ

---

❸ **あなたの学年、または職業を教えてください。(ひとつだけ)**
1.小学校1年以下　2.小学校2年　3.小学校3年　4.小学校4年　5.小学校5年　6.小学校6年　7.中学1年　8.中学2年　9.中学3年　10.高校1年　11.高校2年　12.高校3年　13.浪人生　14.大学・短大生　15.専門学校生　16.会社員　17.自営業　18.主婦　19.フリーター　20.その他

❹ **あなたがいつも読んでいる雑誌を教えてください。(いくつでも)**
1.ファミ通キューブ+アドバンス　2.週刊ファミ通　3.ファミ通PS2　4.ファミ通Xbox　5.Nintendo DREAM　6.電撃GAMECUBE　7.ニンテンドーキッズ　8.そのほかのゲーム誌　9.週刊少年ジャンプ　10.週刊少年マガジン　11.週刊少年サンデー　12.Vジャンプ　13.コロコロコミック　14.コミックボンボン　15.学年誌（小学一年生～六年生）

❺ **持っているゲーム機を教えてください。(いくつでも)**
1.ニンテンドーゲームキューブ（Qを含む）　2.ニンテンドウ64　3.スーパーファミコン　4.ファミコン　5.ゲームボーイアドバンス　6.ゲームボーイアドバンスSP　7.ゲームボーイカラー　8.ゲームボーイ（カラー以外）　9.プレイステーション　10.プレイステーション2　11.Xbox　12.パソコン

❻ **最近買った、もしくは買うつもりのゲームを下の中から選んでください。(いくつでも)**
1.ファイナルファンタジー・クリスタル クロニクル　2.テイルズ オブ シンフォニア　3.マリオゴルフ ファミリーツアー　4.牧場物語 ワンダフルライフ　5.天外魔境II MANJI MARU　6.ジャイアントエッグ　7.あつまれ!! メイド イン ワリオ　8.ポケモンコロシアム　9.マリオカート ダブルダッシュ!!　10.ピクミン2　11.マリオパーティ5　12.ソニック ヒーローズ　13.ポケモンピンボール ルビー・サファイア　14.新約 聖剣伝説　15.伝説のスタフィー2　16.マリオ&ルイージRPG　17.マリオゴルフ GBAツアー　18.バトルネットワーク ロックマン エグゼ4　19.ポケットモンスター ファイアレッド／リーフグリーン

❼ **これまでに発売されたニンテンドーゲームキューブ、ゲームボーイアドバンス、ゲームボーイ、ニンテンドウ64、ニンテンドウパワー、64DDのソフトでお気に入りのものを教えてください。(3つまで)**

❽ **これから発売されるニンテンドーゲームキューブ、ゲームボーイアドバンス、ゲームボーイのソフトで欲しいものを教えてください。(3つまで)**

❾ **最近遊んだゲームのよかった点、悪かった点などの感想を教えてください。**

❿ **ゲームキューブ2周年記念!!　ゲームキューブのいいところ、悪いところを教えてください。**

⓫ **あなたの尊敬する人を教えてください。**

⓬ **オレのページグランプリ（120ページ）の中で、おもしろかった記事の順位の番号を書いてください。(ひとつだけ)**

ご協力ありがとうございました。

生き残れ!! 最後まで。
未来の精鋭となるべくサバイバルに挑む二人の正規軍新兵。
南海の孤島で、さまざまな試練が彼らを待ち受ける!
GBAでしか遊べない「メタルスラッグアドバンス」、乞うご期待!!
BASE CAMP
ミッション
コレクション
セーブ
しゅうりょう
BOMB HOLDER
手榴弾の数を2倍にふやす。
ミッションの舞台はGBA!もうひとつのメタスラが今、始まる!!
ゲームボーイアドバンス専用ソフト『メタルスラッグ アドバンス』今冬発売予定/予価4,800円(税別)
メタルスラッグアドバンス
METAL SLUG ADVANCE
©SNK PLAYMORE 2003
GAME BOY ADVANCE
ゲームボーイ アドバンス
◆「メタルスラッグ」は株式会社SNKプレイモアの登録商標です。※画面は開発中のものです。※ソフトの仕様などは改良のため予告なく変更する場合があります。
GAME BOY ADVANCE・ゲームボーイ アドバンス・ADVANCEは任天堂の登録商標です。
SNK WORLD
楽しいコンテンツがいっぱいだョ、遊びに来てネ!
www.snkworld.com

ファミ通キューブ+アドバンス 2003.11 【2003.9/20発売号】

●平成15年11月1日発行(毎月1回1日発行) ●第5巻 第11号 通巻53号
●平成12年12月14日 第三種郵便物認可
●発行所 株式会社エンターブレイン ●発行人／浜村弘一 ●編集人／松本秀寿
●〒154-8528 東京都世田谷区若林 1-18-10 Tel.03-5433-7850(営業局)

特別定価 590円 本体562円

T1107863110590

PRINTED IN JAPAN 大日本印刷 ©2003 ENTERBRAIN, INC. 雑誌 07863-11

ファミ通キューブ+アドバンス

【2003.9/20発売号】 2003.11

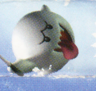

特別付録

オリジナルどうぶつの森カードe+専用アルバム!!

enterbrain